Dodici anni, se si addormenta rischia di morire soffocato

● PAVIA — Stefano Bedini, 12 anni, di Varzi, vicino a Pavia, rischia di morire ogni notte. Questo bambino dall'aria mite e pieno di vita ha una malattia rarissima, è l'unico in Italia: «la sindrome di Ondine». Il sonno, per lui, diventa qualcosa di molto simile alla morte; il respiro rallenta, il viso diventa cianotico e la mamma deve svegliarlo ogni due ore, sennò è la fine.

La «sindrome» consiste nel disattivamento dell'attività respiratoria dovuta al sistema involontario. Quando invece Stefano è sveglio tutto va bene perché è soccorso dal sistema volontario. La mamma, Maddalena, tiene vicino al letto due bombole di ossigeno in caso di emergenza. E ogni due ore sveglia Stefano con carezze per allontanarlo dalla morte. Due volte la settimana, inoltre, il bimbo viene accompagnato al Policlinico di Pavia dove passa la notte: viene messo nei polmoni d'acciaio che stimola la respirazione. Poi, al mattino, dall'ospedale, riprende la via di casa.

Martedì 19 Aprile 1983

STAMPA SERA

QUOTIDIANO D'INFORMAZIONI - TORINO, VIA MARENCO 32 - TEL. (011) 65.681 - CODICE DI AVVIAM. POSTALE 10126 - SPEDIZIONE IN ABBON. POSTALE (GRUPPO 1/70) - LIRE 500 (ARRETRATI IL DOPPIO)

AUTOMOBILI DIVERSE

JAGUAR

In Corso Turati 13/d a Torino

Fiorauto 2

Questa sera...

BASKET SCUDETTO

● ROMA — Basket al massimo livello stasera alle 20,30 sulla Rete 3 dal Palaeur di Roma per la sfida decisiva fra Billy di Milano e Bancoroma: in palio, lo scudetto della stagione '82-83.

...e domani

LA JUVE VENDICHERA' IL CALCIO ITALIANO?

● Juventus all'ultimo ostacolo prima della finalissima di Coppa dei Campioni. Giunta ieri a Lodz, affronterà domani sera alle 20 il Widzew, l'ex squadra di Boniek. La prova negativa della nazionale (7 bianconeri) fa temere cattivi riflessi psicologici, ma Trapattoni e Boniperti assicurano che «la Juve è un'altra cosa». (Servizi nello sport)

MARTEDI' 19 APRILE - ANNO 115 - NUMERO 106

LA STRAGE DI BEIRUT: 40 MORTI E PIU' DI 100 FERITI

«COLPIREMO ANCORA» minacciano gli attentatori

● L'attentato è stato rivendicato da «Guerra santa islamica» un gruppo filo-iraniano che ha le basi nella valle della Bekaa occupata dai siriani ● L'obiettivo era Habib ● Nel mirino anche la forza multinazionale di pace ● Il racconto dell'ambasciatore Usa Dillon ● Secondo Teheran la responsabilità sarebbe dei palestinesi *(a pag. 14)*

BEIRUT. CORPI STRAZIATI DAVANTI ALL'AMBASCIATA AMERICANA

Di scena al Teatro Alfieri lo scandalo di Torino: dibattito con Novelli, Ingrao, Firpo e Baget-Bozzo - Ripreso stamane alle Vallette il processo ai 62 brigatisti (A pag. 2-3-5)

STAMPA SERA

CONCORSO
«Un camion chiamato...»

L'Iveco lo ha chiamato «Special»
Io lo avrei chiamato...

.....

Nome .....
Cognome .....
Indirizzo .....
CAP..... Città.....
Telefono .....
AUT. MIN. RICH.

IVECO
FIAT OM MAGIRUS
A WORLD OF TRANSPORT

REGOLAMENTO

1. L'Editrice LA STAMPA S.p.A. indice, fra tutti i lettori del suo quotidiano «Stampa Sera», un concorso a premi denominato «Un camion chiamato...».
2. I partecipanti dovranno scrivere su un apposito tagliando, che sarà pubblicato sul giornale Stampa Sera, il nome che ritengono più appropriato per il nuovo camion dell'IVECO, che verrà presentato al Salone del Veicolo Industriale di Torino.
3. A questo scopo, da giovedì 14 aprile a mercoledì 27 aprile, ogni giorno, esclusa la domenica, Stampa Sera - Edizione tabloid - pubblicherà il tagliando sul quale i lettori potranno indicare il nome prescelto per il camion.
   I tagliandi potranno essere inviati a STAMPA SERA - Promozione e Sviluppo - Via Marenco 32 - 10126 Torino, oppure imbucati in apposite urne collocate presso il Salone LA STAMPA di Galleria San Federico 41, e presso lo stand IVECO al Salone del Veicolo Industriale (dal 15 al 25 aprile) a Torino Esposizioni.
4. Fra tutti i tagliandi pervenuti entro lunedì 2 maggio, saranno estratti a sorte i seguenti premi:
   — 1° premio: Un viaggio aereo e pernottamento per due persone per una settimana a New York da effettuarsi in settembre, con una escursione nella città degli Stati Uniti dove si svolgerà l'incontro mondiale di boxe dei pesi welter.
   — 2° premio: 4 cerchioni in lega leggera della CROMODORA, per automobile
   — dal 3° al 12°: una coppia di fari SIEM per automobile.
5. L'Editrice LA STAMPA S.p.A. dichiara di rinunciare alla rivalsa della ritenuta d'imposta nei confronti dei vincitori.
6. I vincitori saranno informati tramite pubblicazione su STAMPA SERA e comunicazione al proprio domicilio.
7. Sono esclusi dal concorso i tagliandi ricavati dalle copie omaggio e i fac-simile, così come si intendono esclusi dalla partecipazione i dipendenti dell'Editrice La Stampa ed i loro familiari.

Compilare, ritagliare e spedire a STAMPA SERA
Promozione e Sviluppo - Via Marenco 32 - 10126 TORINO
o imbucare nelle apposite urne

INFORMITALIA ISTITUTO NAZIONALE INFORMAZIONI
Corso Vittorio Emanuele 107 - Tel. 511.024-538.682 - Torino

GALLERIA BODDA
TORINO - VIA CAVOUR 28 - TEL. 512.762
(angolo via Accademia Albertina)

Per cause dovute alla ristrutturazione dello stabile, ove ha sede la Galleria

MOSTRA E VENDITA

Arredi in deposito di
Mobili antichi - Tavoli - Commodè - Secretaire - Armadi - Libreria, Tavolini, Pianoforte a rulli - Scrivanie - Lampadari cristallo Boemia - Sculture in bronzo e lignee - Orologi vari - Porcellane (Vinovo - Vienna - Sèvres - Maissen) - Miniature - Vasi orientali ed europei - Oggetti da collezione e arredamento - Dipinti '800-'900 - Opere antiche di pregevole fattura (paesaggi, nature morte, battaglie ed altre) - Alcune opere di notevole dimensione per grandi arredamenti.
ORARIO: 16-19,30, il sabato 10-12, 16-19,30

Il dramma delle vittime faccia a faccia

Gli anni di piombo

- Le «bierre» sono frantumate da polemiche e divise in correnti
- I primi litigi durante il sequestro di Aldo Moro: protagonisti Adriana Faranda e Valerio Morucci
- I «militaristi» di Mario Moretti e i «movimentisti» di Franco Bonisoli e Giovanni Senzani
- Prigionieri di una logica di guerra senza futuro. Come uscirne?

MARIO MORETTI, IL «CAPO», FUMA IL SUO SIGARO TRA I SUOI LUOGOTENENTI

Frantumate da antipatie ideologiche, le Brigate rosse contano sul processo che è cominciato a Torino contro di loro per riorganizzare il «partito armato». Caporali e colonnelli della rivoluzione vorrebbero risolvere le divisioni in correnti che sono state la prima debolezza del gruppo e ritrovare compattezza intorno a documenti e programmi.

Atto di buona volontà. Tutti — duri e durissimi, movimentisti e militaristi — hanno nominato difensore di fiducia l'avvocato Aldo Perla che si trova oggi a patrocinare la posizione di 41 imputati. E nei prossimi giorni, da dietro le sbarre, comincerà probabilmente un dialogo serrato fra capimanipolo per costruire convergenze perdute e smussare asiosità covate per anni.

Si tratta di riscrivere e per certi versi di rinnegare la storia politica interna dal 1978 in avanti. I primi litigi fanno data al periodo del sequestro del presidente della democrazia cristiana Aldo Moro. Adriana Faranda e Valerio Morucci ha allora hanno cominciato a «*dissentire*» e «*dissentono*» ancora. Non volevano che si uccidesse lo statista dc: ritenevano che il rimandarlo a casa sulle sue gambe fosse più utile alla causa della rivoluzione.

Sono stati messi in minoranza e loro hanno finito per allontanarsi sempre più dalle Brigate rosse. Durante il processo in corte d'assise, a Roma, Morucci ha letto un suo documento al presidente Santiapichi e, qualche giorno dopo, ha accettato il dialogo con i parlamentari della «*commissione Moro*». Morucci e la Faranda fanno da sé. Alla «*prima*» di Torino non si sono presentati e hanno fatto sapere che «*rinunciavano*». Forse verranno a qualche udienza più avanti; forse non si muoveranno dal carcere. Dipende. In ogni caso una condanna all'ergastolo ce l'hanno già e hanno poco da perdere.

Anche fra gli imputati presenti dietro le sbarre le polemiche di quando erano in libertà e di quando si sono ritrovati in prigione si sprecano. L'origine dei litigi più appassionati viene fatta risalire ai tempi dell'ingresso in pianta stabile nelle «*bierre*» di Giovanni Senzani, il criminologo di Firenze, che fra i terroristi veniva chiamato «*orgasmo*» per la smania che aveva di accaparrarsi più potere.

Prima polemica. Nadia Ponti e Vincenzo Guagliardo erano stati mandati a Torino per rifondare la colonna piemontese fatta a pezzi dall'ondata di arresti che avevano messo in ginocchio il partito armato. Tempo di arrivare a Torino e sono finiti in una trappola dei carabinieri. Si era parlato di una «*soffiata*» e la direzione ha ordinato un'inchiesta per vedere di stabilire chi fossero i responsabili. Dell'indagine si è occupato Senzani con il suo gruppo, ma di risultati non ne sono venuti. Senzani si è tenuto tutto per sé? O non è riuscito a venire a capo di nulla?

Seconda polemica. C'è stata l'estate dei sequestri. Roberto Peci, fratello di Patrizio, Ciro Cirillo, assessore regionale di Napoli, Sandro Sandrucci, dirigente dell'Alfa Romeo, e l'ingegner Taliercio di Porto Marghera erano nelle mani delle «colonne» romana, napoletana, Alasia di Milano e veneta delle Brigate rosse. Alla resa dei conti è stata la rissa. I veneti sono stati accusati di aver gestito pessimamente il loro ostaggio e di averlo ucciso contro le indicazioni della direzione. I napoletani di Senzani sono stati aggrediti per aver mercanteggiato sul prigioniero liberandolo (con l'interessamento della camorra) per un riscatto di un miliardo e 450 milioni.

Chi si è appellato al «*comitato esecutivo*» (che è una specie di governo delle Brigate rosse); chi si è rivolto alla «*direzione strategica*» (che è il Parlamento). Alla fine? La battaglia è continuata a colpi di documenti (perché i «*bierre*» mettono tutto per iscritto) e i documenti sono stati trovati nella borsa di Fulvia Miglietta quando è stata arrestata.

E' stato tirato in mezzo anche il «*numero uno*» Renato Curcio il quale — sembra — dapprima si è espresso a favore di Senzani ma poi ne avrebbe preso le distanze. Senzani, dalla sua, aveva un gruppo di amici fidati e il miliardo e mezzo di Cirillo da spendere. Tanti soldati sono passati con lui.

La rivoluzione proletaria ha conosciuto il concetto della concorrenza. Le «*colonne*» hanno cominciato a rubarsi iscritti una con l'altra e a criticarsi senza troppi complimenti. «*E' stato il periodo* — hanno raccontato i "pentiti" — *che per avere più potenza si arruolavano cani e porci con il risultato che le esigenze di sicurezza sono andate a farsi benedire. Se abbiamo subito tante batoste da quel momento in avanti è anche per quello*».

Terza polemica. Il sequestro del generale americano Jamer Lee Dozier ha sconquassato l'esercito del terrore. Arresti e «*pentiti*»: altri arresti e altri «*pentiti*». Le Brigate rosse si sono trovate alle corde: con pochi uomini, niente arsenali, «*basi*» insicure. Che fare?

I militaristi hanno suggerito che, forse, date le circostanze, era meglio mettersi da parte e prendere tempo. Una «*ritirata strategica*», insomma, tanto per tirarsi su le brache, organizzarsi e poi riprendere il programma interrotto a metà strada. Continuare — secondo i militaristi — era una pazzia perché esponeva i rimasugli del terrore alla controffensiva dello Stato. Barbara Balzarani, unica latitante fra i big, inquisita in questo processo di Torino, la pensa così.

Ma gli altri hanno ritenuto che si dovesse andare avanti con le armi in pugno. Si poteva ancora fare parecchio: sparare, ferire, uccidere. I delitti più orrendi e inutili sono quelli dell'ultimo periodo dell'attività delle Brigate rosse. Hanno razziato pistole e mitragliatrici nelle caserme dell'esercito facendo fessi ragazzi di leva che dormivano invece di fare la guardia e poi: fuoco a volontà.

Hanno dato l'assalto alla camionetta dei militari di Salerno, hanno ucciso l'assessore di Napoli, Delcogliano, e il capo della mobile, Ammaturo. A Torino i «*movimentisti*» hanno sparato a Corio uccidendo il vicebrigadiere Atzei e l'ultimo manipolo di disperati ha fatto irruzione alla Banca di Napoli in via Domodossola per uccidere due guardie della Mondialpol, Pedio e D'Alleo.

Continuare sulla strada del terrore? Cambiare rotta? Per andare dove? C'è chi si è accorto che quella della lotta armata è una logica senza futuro ma non sa come fare. Vorrebbe trovare un modo per uscirne senza «*pentirsi*».

Intanto nelle due gabbie delle Vallette ci sono da una parte Mario Moretti con la sua aria da leader carismatico, le guance infossate da penitente e gli occhi gonfi di chi fatica a dormire la notte; dall'altra Franco Bonisoli, testa bionda, arruffato, baffetti e tuta da ginnastica, indaffarato ad alzarsi e sedersi sulla panca. Uno è militarista e sta con i suoi, l'altro è movimentista e ha i suoi amici. Non si guardano in cagnesco ma fino adesso hanno cercato di non incrociare lo sguardo.

Lorenzo Del Boca

con il partito armato in crisi nell'aula bunker delle Vallette

pesano anche sulle Brigate rosse

- La mesta sfilata dei parenti delle vittime, delle vedove, degli orfani e dei feriti, per costituirsi parte civile
- Nelle gabbie una allegria irreale: saluti, pacche sulle spalle, baci e commozione
- Le prime parole pronunciate da un imputato: «Un saluto a tutti i parenti»

Piove, e nel cortile che porta all'aula bunker delle «Vallette» la ghiaia lotta col pantano. Testimoni, parenti degli imputati, avvocati, giornalisti, carabinieri e poliziotti scivolano, si infangano e sacramentano, mentre si ammucchiano contro le due strette porte d'entrata per il rito del metal detector, del controllo dei documenti, della radiografia alle borse piene di documenti.

Piove sempre, a Torino, quando si processano i terroristi in questa aula a ridosso del carcere «modello», sperduta vicino alle tangenziali, fra vecchie cascine e fabbriche, e i poliziotti del servizio di sicurezza esterno sembrano esserci abituati. Colle tute azzurre ardesia, i cappucci sul capo, i giubbotti antiproiettile che bianchi non sono più e quel piccolo mitra in mano sembrano i marziani d'un film giapponese, mentre una lunga fila di auto passa fra di loro, lentissima, per distribuirsi in qualche modo in un parcheggio sempre troppo piccolo alle prime giornate di processo, deserto nei lunghi mesi di udienza che verranno.

E' il sesto grande dibattimento che si celebra qui, dopo la «banda armata» della colonna torinese bierre, la «banda armata» di Prima linea, gli appelli per tutti e due, la «banda armata», ancora, per la seconda generazione di Pl. Grandi assise spettacolari, su cui si è detto e scritto. Grandi Assise che hanno inaugurato le geometria dei gabbioni allineati lungo una parete, lunghissima, dell'aula, e gli imputati tutti lì dietro, aggrappati alle sbarre, a gridare che volevano cambiare settore in base alla loro collocazione politica, a leggere proclami, a salutare i parenti e a volte minacciare carabinieri, giornalisti, avvocati, giudici, fotografi.

Grandi Assise dove la liturgia della giustizia si perdeva in microfoni un po' afoni, in echi paurosi sotto volte troppo alte, in infiltrazioni di umidità o nel caldo torrido d'una estate in cui fu il turno di Prima linea. Anche quella volta, nei momenti cruciali, pioveva. Proprio come ora, e dentro, in una scenografia che ormai tutti conoscono, in una luce d'acquario, sembra che il tempo abbia subito un rallentamento da bonaccia.

Le stesse facce dietro le sbarre, facce incredibilmente giovani, fissate in un'immagine, quella della fine della clandestinità, da cui non si sono più discostate. Facce sorridenti, a volte istericamente sorridenti, coinvolte nel gioco d'una eccitazione collettiva, nei dialoghi fatti di abbracci e di pacche sulle spalle, come a una riunione di vecchi commilitoni che si scoprono, con stupore, identici a com'erano una volta.

Ci sono solo quelle sbarre brunite a dividere un Mario Moretti sardonico e controllatissimo che fuma pensieroso il suo toscano (non ha più i baffi, e forse è un po' dimagrito) dai parenti degli uccisi, dalle vedove, dagli orfani, e anche dalla folla dei familiari dei brigatisti, una folla fatta di braccia alzate, di saluti, di auguri e baci lanciati nell'aria tetra e pesante di quest'aula che sembra quasi irreale, fuori del mondo.

Questa volta non c'è stato neppure — o non ancora — il rito dei comunicati, delle lunghe tirate ideologiche lette con aria arcigna. E l'orrore del terrorismo, il senso d'angoscia per otto anni di sangue versato a Torino, sembra più irreale ancora di queste gabbie piene di sorrisi e di scherzi. I «pentiti» non sono venuti, i dissociati neppure, gli imputati a piede libero, salvo uno, hanno preferito non farsi vedere, per non ricadere nella spirale del condizionamento reciproco. Restano solo quei 38 «duri». Gli irriducibili, li abbiamo chiamati.

Ma ora gli «irriducibili» danno l'impressione di avere altri pensieri per la testa. Pietro De Rosa, che in un processo dove se ne stava nella gabbia dei pentiti aveva subito cercato di strangolare l'odontotecnico biellese Edoardo Liburno e poi aveva dedicato il suo ammazzamento mancato al «proletariato», tanto per rifarsi una verginità ideologica, ora sorride con la sua barbetta caprina in un grappolo di «duri» addossato alla sbarra.

E' il primo a dire qualcosa, quando durante l'appello il presidente Barbaro fa il suo nome. «Sì, ci sono. Un saluto a tutti i parenti». *Risate, accenni di battimani. I signori della guerra salutano proprio come il ciclista veneto arrivato primo al traguardo, in una loro torva spensieratezza. Sono proprio loro che hanno terrorizzato Torino? Con quelle facce da bravi ragazzi, e quei sorrisi così accattivanti, e quelle commozioni davanti alle mamme, alle sorelle, alle fidanzate di un tempo? Sì, sono loro.*

Quella con l'aria da brava ragazza, il maglione morbido, gli occhiali da professoressa, è proprio la Rosaria Roppoli che ha giocato la parte di «grande accusatrice» nel «processo» fatto a Roberto Peci dalla colonna romana che voleva togliersi il gusto di ammazzare il fratello del superpentito? E Vincenzo Acella, Luca Nicolotti, Nadia Ponti, quelli che sono andati ad ammazzare Carlo Casalegno, sono proprio quei tranquilli e maturi giovanotti, pelato e con la pancia Acella, secco e gioviale Nicolotti, minuta e dura, lei sì, col viso affilato e gli occhi come spilli, Nadia Ponti?

Non c'è nessun senso di tragedia, in quest'aula affogata nella luce giallastra che la pioggia regala al processo. Sembra non esserci niente. La tragedia è dipinta solo sugli sguardi spaesati, tesi, dei parenti delle vittime, o dei feriti, quelli che sono in qualche modo sopravvissuti al terrore omicida. Ieri, fra gli adempimenti formali, dovevano anche costituirsi in aula le parti civili. E per loro, per le vittime, non deve essere stato facile guardare in faccia gli assassini.

Se dieci omicidi, e diciassette ferimenti non sembrano pesare su quelle tre gabbie piene di gente affiatata e cordiale, dieci omicidi e diciassette ferimenti pesano come una tragedia che non potrà più venir dimenticata su chi è rimasto, e ha dovuto seppellire qualcuno che aveva caro.

LA VEDOVA ED IL FIGLIO DEL GIORNALISTA CARLO CASALEGNO

«Sono venuta qui per vedere in faccia l'uomo che ha assassinato mio marito»

- Raffaele Fiore, indicato come il killer che uccise Fulvio Croce, ha notato la vedova che lo guardava, ed ha reagito con un gestaccio
- La figlia diciassettenne di una vittima: «Per me è tutta una pagliacciata. Sembrano loro gli eroi, e noi i delinquenti»
- «Sono strafottenti, tutti allegri, mentre noi si trema dal dolore e dalla rabbia»

«Sono venuta qui anche se mi costa», *ci dice la vedova di Fulvio Croce, presidente dell'ordine forense di Torino, massacrato il 28 aprile '77 da Micaletto, Angela Vai, Raffaele Fiore e Lorenzo Betassa (uno che è poi morto a sua volta, nel covo genovese scoperto dai carabinieri il 28 marzo '80, in via Fracchia). La signora Croce ha gli occhi azzurri, fissi come se stesse cercando qualcuno.*

«Sì, volevo vedere in faccia chi ha ucciso mio marito. Volevo guardarlo in viso, e l'ho visto. Ho la certezza che anche mio marito l'ha visto, mentre quello lo uccideva. Tutto il resto, ormai...». *La voce si rompe, sotto il peso della commozione.* «Io a caldo reggo bene, le mie reazioni sono sempre ritardate. Sul momento sono calma, adesso sono ancora calma».

E calma ha dovuto esserlo davvero, la signora Croce. Quando al momento dell'appello degli imputati si è fatta indicare dalla figlia Raffaele Fiore, il brigatista, da lontano, ha incrociato quello sguardo, e ha reagito come avrebbe fatto al bar davanti a uno sconosciuto che ti fissa importuno, col gesto infastidito di chi chiede: «ma che cosa diavolo vuoi...».

«Immaginavo di non sentire quello che ho sentito — *dice ancora la vedova Croce* — ma ho sentito, sì; ho sentito. E' stato più atroce di quel che pensavo. In tutti questi anni non ho voluto vedere neanche le fotografie dei brigatisti. E ancora sono sorpresa, per l'orgoglio che dimostrano i parenti di questa gente». *Vicino a lei la signora Casalegno ed il figlio. Si sfiorano le mani sul piccolo ripiano appoggiato al bracciolo della sedia. I visi tesi, non parlano. Si scusano con uno sguardo disarmato, sopraffatto dal dolore.*

Poco più in là una ragazzina pallidissima, tormenta la sedia. Guarda avanti, si chiama Antonella, ha 17 anni. Antonella Coggiola. Il padre, dirigente Lancia, glielo hanno ucciso il 28 settembre '78, quando lei di anni ne aveva solo 12. Tradisce insofferenza, ira.

«Per me è tutta una pagliacciata — dice — Ma li guardi. Sembrano loro gli eroi, noi i delinquenti. Dovrebbero almeno portare un po' di rispetto».

«Rispetto?». *La interrompe la madre.*

«Che rispetto vuoi che abbiano». *La signora Coggiola ha pianto.* «Non ho mai assistito a nessun processo, nessuno».

E oggi come si sente?

«Beh, può capire...».

Ha guardato verso le gabbie?

«Sì, ho dato un'occhiata. Sono strafottenti, tutti allegri, mentre noi si trema dal dolore, dalla rabbia».

Uno sguardo alla figlia, e poi l'occhio cade ancora verso quelle gabbie. Sono immagini da cui si vorrebbe, ma non ci si può staccare. Signora, se li aspettava così, con le facce pulite, sorridenti?

«Già, magari ce n'è altri che hanno un aspetto meno pulito di questi. Magari un poliziotto ha i capelli lunghi, loro no».

Facce che, a vederle in giro, magari ispirerebbero persino fiducia.

«Guardi Acella, per esempio. Maglia rossa, calvo, tranquillo», *è la madre di Piero Coggiola che parla, adesso.*

«Gli vorrei chiedere solo se ha una mamma... Non so chi sia, da dove venga, ma santa pace! Avessero fatto a suo figlio, o a lui, quel che lui ha fatto al mio. Forse camminerebbe idea. Non sanno neanche chi siamo, e ci sparano. Io non penso che un ideale possa portare a questi eccessi». *la signora Clara Coggiola tace per un momento, strozzata da un singhiozzo. Le chiedo ancora: ma secondo lei, questa è storia chiusa, confinata in quegli anni e nella nostra memoria? Il terrorismo, è finito?*

«Non saprei. Guardarli, adesso, non mi fa paura. Però, pensi che cosa accadrebbe se uscissero fuori».

Dietro questa famiglia altre vittime, gente che ha visto gli occhi di chi stava sparando, e ricorda: Cocozzella, Puddu, Picco. Sono dei politici, in un certo senso ora stanno adempiendo anche a un compito preciso. Ma il loro cercare un volto nelle gabbie, il loro sguardo verso la corte e le vetrate opalescenti di questa aula così vasta e cattiva ha la stessa intensità delle vittime di tragedie diventate, negli anni, più «private». Uno sguardo di piombo, in una giornata color del piombo.

Mario Baudino

TENEREZZE PER RAFFAELE FIORE E ANGELA VAI

131
OGGI UN AFFARE
1.000.000
IN MENO SUBITO
E LA GARANZIA SCRITTA CHE SE LA VUOI CAMBIARE...

Se stai pensando di acquistare una nuova automobile, se sei tentato di passare al confort e alle prestazioni di una berlina di classe superiore, questo è senza dubbio il momento di passare alla 131.

In questi giorni, infatti, tutta l'Organizzazione di Vendita Fiat ti offre la 131 a condizioni strepitose: 1.000.000 in meno rispetto al listino chiavi in mano. Un milione tondo tondo, qualsiasi versione di 131 berlina tu scelga, comprese le diesel.

Un bel milione di risparmio su un'auto che, per la ricchezza di dotazioni, la piacevolezza di guida, l'alta qualità di vita a bordo e la sua collaudatissima esperienza, non ha certo bisogno di presentazioni.

Un milione di risparmio. E in più una straordinaria sicurezza: la garanzia scritta che se, entro un anno, vorrai cambiare la 131 acquistata oggi con un'altra nuova Fiat di cilindrata analoga o superiore, ti basterà restituirla in condizioni di normale utilizzo e ti sarà valutata esattamente il prezzo da te pagato, dedotte solo l'IVA e le spese di messa in strada.

Insomma, la 131 oggi è senza dubbio un affare. Ecco perché tutta l'Organizzazione di Vendita Fiat è disponibile a fare questo ed altro per non fartelo sfuggire.

È indispensabile però non perdere tempo. Questa speciale offerta 131, infatti, è valida solo fino al 31 maggio '83.

FIAT

64

Una iniziativa dei Concessionari e delle Succursali Fiat. Anche con rateazioni Sava

ECONOMICI

In tema di offerte di impiego e lavoro, l'editore ricorda che la legge 9.12.1977 n° 903 vieta discriminazioni sul sesso e l'inserzionista è impegnato a rispettare tale legge.

2 Affari e capitali

A tassi e massime rateazioni concordabili la

FINCOTEX

effettua in poche ore prestiti e mutui ipotecari. Corso Francia 15, tel. 779.826 - 749.3203.

ATTENZIONE finanziamenti fiduciari mutui ipotecari artigiani commercianti piccole e medie industrie, via S. Teresa 23. Telefonare 539.026.

FAIT Finanziamenti su automezzi e immobili. Celerità, riservatezza, tassi modici. Torino, via Avogadro 19, telefoni 510.136 - 530.297.

FINANZIAMENTI rapidi su alloggi case terreni ed immobili in genere. Volendo visite a domicilio. Tel. Corti 539.408.

FINANZIARIA TORRESE s.r.l. presta a commercianti artigiani dipendenti e casalinghe. Tel. 011 832.433 ore ufficio.

PRIVATO concede finanziamenti ipotecari su immobili rimborso 5 milioni. Per informazioni e appuntamenti tel. 667.837.

3 Aziende, negozi

A. SALVOLDI cede avviato negozio giocattoli articoli regalo 3 vetrine incasso annuo L. 250 milioni. Tel. 650.2196.

A. SALVOLDI in Loano posizione centrale cede avviatissimo bar gelateria 200 mq con bellissimo dehors. Tel. 650.2196.

A. SALVOLDI Moncalieri cede laboratorio pasticceria attrezzatissimo ottima clientela L. 27 milioni. Tel. 650.2196.

A. SALVOLDI urge cedere cause familiari drogheria buona posizione corso Francia affare L. 12 milioni. Tel. 650.2196.

A. SALVOLDI vicino Cavagnolo avviatissimo ristorante pizzeria 100 coperti adatto nucleo familiare. Tel. 650.2196.

ABAMEC 638.038 pizzeria ristorante bar super zona Lucento forte passaggio L. 450 mila giorno apertura serale cede.

ABBIGLIAMENTO zona Crocetta 50 mq cedesi in gerenza avviamento trentennale buona posizione. Tel. 548.630.

AFFARONE avviatissima ditta verniciatura cede attrezzatura e portafoglio clienti. Grimaldi 329.9007.

ALASSIO cedesi pensione di 28 camere corpo unico contratto 1980 a L. 4 milioni 200 mila annui. L. 190 milioni. Tel. 0182 40.154.

AVVIATISSIMA latteria ottima posizione incasso dimostrabile L. 450 mila giornaliero vendesi. Tel. 380.810.

AVVIATISSIMO ingrosso giocattoli zona centrale ottimo giro d'affari ampi locali vendesi tel. 383.298.

BAR centrale zona Statuto incasso L. 300 mila giornaliere chiusura serale cediamo. Agenzia Troglia 521.1254.

BAR non alloggio licenza cibi cotti zona commerciale incasso elevato cedo anticipando L. 40 milioni. Tel. 548.231.

BAR super zona centro incasso L. 400 mila giornaliere cedo anticipando L. 25 milioni. Tel. 548.231.

BAR super zona ospedale Regina Margherita L. 600 mila giorno dimostrabili orario 7-19 chiusura festivi cedo 80 milioni più dilazioni. Abamec 638.038.

BAR superalcolico incasso L. 220 mila giornaliere chiusura serale domenicale cedo L. 68 milioni dilazionando. Tel. 537.213 - 517.280.

BOMA 505.164 cede cartolibreria giocattoli zona piazza Omero 5 vetrine adatta 2 persone alto utile. L. 80 milioni.

BOMA 505.164 cede casalinghi articoli regalo elettricità Barriera Milano per 2 persone alto reddito. L. 47 milioni.

BOMA 505.154 cede alimentari Mirafiori Sud attrezzato retro servizi per ritiro commercio. L. 14 milioni 500 mila.

BOMA 505.164 cede panetteria alimentari corso Peschiera mq 60 vetrine 2 incasso L. 300 mila al dì. L. 25 milioni.

CASCINE Vica birreria mq 220 cibi cotti attrezzatura completa incrementabile cedo facilitazioni. Tel. 580.955.

CAVIT cede S. Rita bar chiusura serale L. 380 al dì angolare 3 vetrine anticipo L. 60 milioni tel. 839.8421.

CEDE ufficio 1° piano zona Cit Turin 3 vani ingresso moquettati tappezzati L. 2 milioni 500 mila. Tel. 779.259.

CEDESI supermercato mq 526 centro commerciale semiperiferico licenza VIII avviatissimo causa ritiro. Tel. 339.886.

COIFFEUR signora centralissimo arredo nuovo alto volume incrementabile cede L. 37 milioni Studio C.L. 580.955.

F. ZANONCELLI 581.694 cede in città prima cintura moderno avviato casalinghi articoli regalo tabelle XII-XIII.

F. ZANONCELLI 581.694 cede merceria confezioni tabelle IX-X-XIV avviamento 16 anni unitolare merce valida.

MERCERIA lane 3 tabelle zona Mirafiori su corso 2 vetrine spazioso cedo L. 35 milioni. Tel. 580.955.

NEGOZIO fiori zona signorile precollina vicinanza Chiesa L. 26 milioni. Tel. 539.093.

PUB inglese con cucina elegante S. Rita L. 700 mila al dì cede Studio C.L. 60 milioni e dilazioni. Tel. 580.955.

RIVENDITA di pane zona S. Rita punto di forte passaggio ottimo giro d'affari vendesi. Tel. 380.810.

SALUMERIA tabella I VII zona S. Paolo corso Peschiera cedesi bene attrezzata L. 30 milioni trattabili. Tel. 539.093.

TABACCHI minuteria profumi incasso L. 360 milioni annui prima cintura Torino cede L. 110 milioni Frans 545.129.

TABACCHI profumi zona signorile utile garantito L. 20 milioni annui offresi gerenza a competenti Frans 511.090.

USAV 747.729 cede zona Parella bar super con biliardo avviatissimo dilazionando in parte.

720 km da Torino sul mare nota località turistica vendesi avviato ristorante self-service pizzeria pastificio L. 300 milioni muri compresi. Tel. 358.0364.

4 Terreni

A 50 mt Provinciale vendo terreni soleggiati e pianeggianti collina Canavese L. 2 milioni. Tel. 482.805.

CANAVESE vendesi vigna 5000 mq con casotto 18 mq affare L. 10 milioni più mutuo. Tel. 0125 424.955.

PRIVATO vende pioppeto irriguo 20 giornate km 18 da Torino piante di 8 anni. Tel. 011 988.9659.

5 Locali e negozi

domande

NAZIONALCASE da oltre 25 anni la garanzia di un nome acquistiamo direttamente solo Torino magazzini seminterrati e locali in genere. Tel. 761.459.

offerte

AFFITTO Collegno locale industriale mq 1600 divisibili in mq 900 uffici, cortile. Telefonare 610.341 - 544.958.

AFFITTO magazzino mq 60 uffici 4 vani zona piazza Bengasi L. 580 mila mensili. Tel. 544.958.

AFFITTO Torino Nord locale industriale mq 1000 uffici cortile. Tel. 610.341 - 544.958.

AFFITTO zona S. Paolo basso fabbricato mq 430 impianti L. 1 milione 400 mila mensili. Tel. 610.341 - 544.958.

BOX auto libero zona Centro Europa vendesi a lire 19 milioni ampie dilazioni. PRAM tel. 584.019 - 504.352.

BOX auto libero corso Trapani corso Viberti vendesi lire 24 milioni ampie dilazioni. PRAM tel. 584.019.

CASAMERCATO 650.3805 liberi Grugliasco via XXV Aprile box auto da lire 19 milioni. Possibilità dilazioni.

CASAMERCATO 650.3805 vende libero Grugliasco stesso stabile magazzini da 22 a 44 mq. Dilazioni di pagamento.

CASAMERCATO 650.3805 liberi corso Einaudi Crocetta muri negozio di circa 50 mq. Facilitazioni di pagamento.

COLLEGNO ingresso vende box zona tangenziale adiacente Hotel K11. Tel. ore ufficio al 517.406.

COMFAI vende libero corso Stupinigi adiacenze tangenziale capannone mq 430 circa più casetta su 2 piani mq 120 caduno ufficio mq 50 e 2 box auto. Prezzo interessante. Dilazioni. Tel. 548.123.

FAILLA & BERTINETTO 741.2874 affitta Settimo capannone mq 800 riscaldamento luce L. 1700 al mq.

FAILLA & BERTINETTO 741.2874 vende locali uso magazzino laboratorio in corso S. Maurizio mq 150 L. 48 milioni.

GABETTI 5767 vende libero centralissimo Belfiore negozio due luci di mq 78 adatto ufficio L. 76 milioni.

IFIM vende libero San Paolo locale commerciale mq 300 vetrine fronte strada passo carraio volendo box dilazioni e/o permuta. Tel. 748.718 - 741.2834.

LOCALE indipendente mq 500 con passo carraio adatto qualsiasi attività vendo vicinanze Chivasso. Tel. 683.609.

MADONNA di Campagna vendesi box ampio recente L. 10 milioni più mutuo. Tel. 758.863.

NAZIONALCASE fronte via Medail angolo via S. Donato locale mq 150 più bagni e uffici L. 105 milioni. Tel. 747.148.

STABILIMENTO industriale moderno indipendente, Albisola Marina (Savona) insistente su area pianeggiante mq 40.000 recintata: consiste in capannoni altezza media metri 8, per complessivi mq 12.000 oltre palazzina uffici/servizi di mq 3200. Per informazioni Gabetti Mark Filiale Genova. Tel. 010/530.131.

7 Offerte lavoro e impiego

operai, autisti, fattorini

A.A.A. A L. 1 milione mensile cercasi giovani ambosessi facile lavoro via Mazzini 3 in cortile angolo via Lagrange.

A. AD ambosessi giovani offresi elevate possibilità di guadagno anche se 1° impiego corso Regina Margherita 5/C.

commessi, baristi

MOBILIFICIO cerca commesso pratico massimo trentenne, referenziato. Passaggio diretto. Presentarsi via Pinelli 57.

impiegati

AGENZIA ricerca ambosessi per facile lavoro di ricerca esterna, anche part-time. Tel. al n. 502.383.

AGENZIA ricerca ambosessi per facile lavoro di ricerca esterna anche part-time. Tel. 502.383.

CENTROCASA ricerca acquisitori/trici con provata esperienza trattamento economico incentivante reali possibilità di carriera. Tel. 513.835.

RAGIONIERA/E con buona esperienza contabilità generale cerca azienda con Centro elettronico. Costituisce titolo preferenziale la conoscenza della contabilità anglosassone e della lingua inglese. Scrivere: «Publikompass 244 - 10100 Torino».

SE siete esperto/a nel ramo acquisizione immobiliare la nostra società vi offre un fisso mensile e provvigioni nettamente superiori a quelle che attualmente percepite. E' richiesta esperienza serietà auto propria. Tel. 447.3897.

SOCIETA' immobiliare assume ambosessi diplomati auto propria indispensabile esperienza settore immobiliare offresi ottimo fisso e provvigioni. Tel. 594.633.

8 Rappresentanti

A società commerciale in forte espansione necessitano liberi subito massimo 35enni residenti nelle province di Cuneo Vercelli Alessandria. Guadagno iniziale provvigionale L. 1 milione 200 mila mensili. Per fissare colloquio, telefonare al 011 309.0349.

15 Autovetture

A.A.A.A.A. NUOVA Concessionaria Lancia Autobianchi Lincarauto consegna subito la A112 Junior Elite e Abarth E LX, Delta, Trevi, Beta coupé e HPE Executive e Prisma. Lunghe rateazioni Sava. Importante esposizione vetture occasione Fiat, Lancia, Alfa Romeo, Renault, Volkswagen; rateizzazioni 36 mesi, minimo anticipo, consegna 20 ore. Lincarauto, corso Principe Oddone 58; tel. 472.047; Lincarauto, corso Orbassano 72, tel. 581.508 (aperto anche il sabato tutto il giorno).

A. AUTORICCABONE CX diesel Palias 2500 GS 1220 Palias, 131 Super, Golf GL, 128 C, Dyane 6, 127 Restyling, Visa, LN, Commissionario: Citroën, Renault, Autobianchi, Fiat, Volkswagen. Corso Svizzera 63-76, tel. 745.213 - 761.643.

A. PRETTIAUTOMOBILI solo autovetture scrupolosamente selezionate e controllate via San Donato 81 tel. 755.103.

ACQUISTA vetture pagando il massimo contante anche semestrali. Tel. 739.2384 piazza Manno 18 angolo corso Grosseto.

ACQUISTANSI auto piccole e grossa cilindrata anche semestrali. Massima valutazione. Pagamento contanti. Via S. Ottavio 32, tel. 877.242 (aperto il sabato).

AMATORE vende Spyder 1600 Osca colore blu perfette condizioni. Tel. 832.895.

KITCAR

ANTICIPO ZERO

vi chiediamo un anticipo zero o quasi vi offriamo vetture regolarmente revisionate e collaudate con una garanzia massima di 12 mesi ritiriamo qualsiasi permuta vi serviamo con un finanziamento a 36 mesi senza ipoteca e senza cambiali. Kit Car corso Belgio 101 tel. 899.9044 sabato aperto tutto il giorno.

ARGENTA 1.6 1981 blu scuro unico proprietario con L. 2 milioni di anticipo e versamenti mensili di L. 278 mila. Euromotor C.so Grosseto 318. Tel. 739.5353.

AUTOVIP usato in garanzia tutte le marche pagamento sino 36 mesi senza anticipo. Torino, str. S. Mauro 51, 241.761.

BMW 320 metallizzata da amatore preparata Romeo Ferraris vende Concessionaria C.A.S. via Pinelli 14, tel. 488.277.

BMW 520 M 80 verde metallizzata, anno 1978, ottima occasione, vende Concessionaria C.A.S. via Pinelli 14, tel. 488.863.

BMW 525 bianca anno '79 unico proprietario con garanzia vende. Concessionaria C.A.S. via Pinelli 14, tel. 488.277.

BMW 635 CSI metallizzato condizionatore, ottimo, vende. Concessionaria C.A.S. via Pinelli 14, tel. 489.194.

BMW 728 i blu metallizzata anno '81, molto accessoriata, perfetta, con garanzia vende Concessionaria C.A.S. via Pinelli 14, tel. 480.863.

CITROEN CX 2500 Diesel 1979 argento metallizzato unico proprietario molto bella con L. 1 milione 700 mila di anticipo e versamenti mensili di L. 277 mila. Euromotor C.so Grosseto 318. Tel. 739.5353.

KITCAR

DIESEL

Fiat 127 Diesel colore bianco km. 9000 To/Z9... Ritmo blu-bianco CL To/X8... 131 2.5 anno '81 colore blu camoscio 132 2.5 blu metallizzato blu scuro CX 2.5 anno '78 motore nuovo perfetto Alfetta Turbo Diesel grigio metallizzato blu scuro tutte comprese di garanzia autoexport. Mercedes 2.2 anno '72 anticipo da 2 a 4 milioni rate senza cambiali 36 mesi. Sabato aperto tutto il giorno. Kit Car corso Belgio 101. Tel. 899.9044.

IVECO Daily 30.8 Kombi promiscuo da immatricolare cedesi contratto con forte sconto possibilità di permuta pagamento anche rateale a tasso agevolato. Euromotor corso Grosseto 318. Tel. 739.5353.

MERCEDES 190 E

nuove da immatricolare pronta consegna

BMW 320

ultima versione nuove da immatricolare pronta consegna.

BMW 318 i

ultima versione nuove da immatricolare pronta consegna.

BMW 316

ultima versione nuove da immatricolare pronta consegna. Autostatuto via Carena 2. Tel. 462.710 - 472.995.

PROPOSTA della Lincarauto srl corso Orbassano 72 concessionaria Lancia Autobianchi. A112 a partire da L. 8 milioni 900 mila, condizioni eccezionali e molti accessori. Valutiamo la vostra auto di più. Corso Orbassano 72 (anche il sabato tutto il giorno).

RITMO DIESEL

ultimo tipo pronta consegna vero affare Siac la Concessionaria Fiat che ti fa risparmiare via Padana inferiore 110 piazza Cavour Chieri.

VENDESI autocarro OM 65 cassone lungo completo cartina telone. Daily furgone da immatricolare. Stock autovetture Lancia Audi Fiat Renault prezzi incredibili. Tel. 832.885.

VENDESI Daily furgone da immatricolare tel. 832.885.

1.000.000 IN MENO

127 Diesel nuova da immatricolare vendiamo L. 1 milione in meno per conto cliente. Possibilità pagamento rateale leasing Siac la Concessionaria Fiat che ti fa risparmiare via Padana inferiore 110 piazza Cavour Chieri.

131 2000 CL Diesel 1979 tortora proprietario unico affare con L. 500 mila di anticipo e versamenti mensili di L. 183 mila. Euromotor corso Grosseto 318. Tel. 739.5353 aperto il sabato.

KITCAR

328.232 AUTOSTADIO

Automobili d'occasione totalmente ricondizionate, vasta scelta di modelli, possibilità di finanziamenti a breve e a lungo termine. Ritiriamo anche il Vostro usato. Corso Agnelli 22 di fronte allo Stadio.

KITCAR

899.90.44

Audi 100 Turbo 2.0 vettura perfetta di meccanica e carrozzeria colore canna di fucile metallizzato anno 81, proprietario unico; BMW 320 anno 78 6 cilindri, nero, 520, anno 81, metallizzato unico proprietario perfetto di carrozzeria e meccanica; Golf GTI anno 79-80 colore nero proprietario unico; Golf GTI anno 82 colore grigio metallizzato e nero. Tutte le vetture elencate sono coperte da garanzia autoexpert 1 anno. Sabato aperto tutto il giorno. KitCar corso Belgio 101 tel. 899.90.44.

18 Acquisto alloggi

A. ACQUISTO monocamera o bicamera libera anche mansardata, pagamento contanti. Telefonare 011 650.3024 - 650.8884.

A. CONTANTI paghiamo al miglior prezzo di mercato alloggi liberi occupati interi stabili Torino e cintura anche da ristrutt. Casalegno 839.8444.

ACQUISTASI casa da ristrutturare con terreno o giardino in Torino o prima cintura. Tel. 383.192 pomeriggio.

ACQUISTASI in Torino alloggio libero camera tinello cucinino bagno disponibili L. 35 milioni. Tel. 741.3125.

ACQUISTEREI (disponendo L. 80 milioni) 2 camere cucina o tinello zona comoda al Politecnico, tel. ufficio 547.244.

ACQUISTO appartamento libero 1-2 camere tinello o cucina con servizi pagamento contanti. Tel. 599.657.

ACQUISTO signorile libero causa urgente separazione zona decorosa pagamento contanti. Tel. 751.443 lunedì.

(continua)

IN SCENA ALL'ALFIERI LO SCANDALO DI TORINO

Protagonisti del dibattito di ieri sera Novelli, Baget-Bozzo, Luigi Firpo e Pietro Ingrao - Moderatore il giornalista Pansa
Il sindaco: «Affrontiamo con proposte e non con predicazione la questione morale» - La degenerazione del sistema

PUBBLICO NUMEROSO IERI SERA PER LO SCANDALO DI TORINO

Diego Novelli al centro della polemica. E' l'ostacolo indicato dai socialisti per la ricomposizione delle nuove giunte di sinistra. E' sotto il tiro da settimane. Non nasconde di patire le critiche, si inalbera contro chi lo accusa, spiega e rispiega come è sicuro di aver fatto il suo dovere. Quest'uomo ha ancora voglia di lottare? Di fare il sindaco?

«*Essere amareggiati non vuol dire desistere*». Novelli è parco di parole sul futuro, il pessimismo è di casa nel suo animo, ma ieri sera dopo il dibattito organizzato dal pci al teatro Alfieri su «I partiti, la politica, una città» lascia capire di essere pronto a restare al posto che lo vede impegnato da otto anni. Nonostante tutto.

A dargli voglia e ragione di continuare sono senz'altro serate come quelle di ieri. E' come se all'Alfieri sia andato in scena il «caso Torino», e lui a far la parte del protagonista. Teatro esaurito, pubblico anche su piazza Solferino a seguire il dibattito

«*No-velli, No-velli*». Gli spettaotori, certamente in gran numero già suoi elettori, lo hanno acclamato in diverse occasioni. In piedi a battere le mani. Consensi gli sono giunti da tutti gli intervenuti al confronto: il teologo Baget Bozzo, l'intellettuale Firpo, l'onorevole Ingrao, oltre ai segretari regionale Guasso e provinciale Fassino. A intervistare, più che a moderare, il giornalista Pansa.

Sulla platea, dove si confondevano volti di noti politici e amministratori pubblici con quelli di intere famiglie torinesi, ha campeggiato un manifesto: «*La città che lavora, la città onesta vuole premiare il "suo" sindaco e Diego Novelli lo è!*».

«Lui» non ha voluto approfittare. Ha dribblato la domanda di Pansa su «*qual è oggi l'opinione di un uomo che ha conosciuto così da vicino la politica, i partiti, il mestiere del sindaco: è ancora quella del 14 luglio '75?*». Novelli si è limitato a leggere quello che si era preparato: due cartelline che avevano il succo del suo intervento al comitato centrale del pci. «*Per correttezza*» ha spiegato.

Fatta la premessa sull'inefficienza di leggi superate dai tempi («*Il metodo dei controlli è aspro e farraginoso*», «*Le competenze sono mal definite*», «*Nel Paese è rimasta l'impronta centralistica*»), il sindaco dimissionario ha posto la necessità di affrontare «*con proposte e non con predicazione la questione morale*».

«*Ritengo che da troppo tempo c'è qualcosa nella tecnica politica che non funziona* — ha affermato —. *I partiti regolano i propri rapporti più ancora di quelli della gente. E' una degenerazione del sistema*».

«*In che misura noi comunisti siamo rimasti immuni da questo perfido malanno?*». Alla sua domanda la risposta è andata a toccare «*il distacco tra Paese legale e Paese reale, tra i vertici e la base, tra governanti e governati*».

NOVELLI

INGRAO

BAGET-BOZZO

PANSA

Se l'è presa con il segretario dc De Mita. Prima ha additato nei trent'anni di governo del partito scudocrociato le principali responsabilità, poi ha replicato alla teoria, enunciata nei giorni scorsi, secondo la quale non esisterebbe più la destra, la sinistra.

«*A Torino stanno per scattare migliaia di sfratti, a Torino ci sono 11 mila alloggi sfitti. Scommettiamo che in pochi minuti si può sapere chi è a destra e chi è a sinistra?*».

Il caso Torino, per Novelli, dovrebbe offrire l'occasione per discutere e per cercare una svolta politica a livello nazionale.

Lo scandalo, però, brucia personalmente. «*Mi è stato chiesto: dov'ero? Ero al mio posto a fare ciò che il mio dovere di amministratore e di pubblico ufficiale mi imponeva, e tale da impedire che portassero danni finanziari al Comune*». Gli applausi, che già avevano cadenzato il suo intervento, si sono fatti più forti.

La «questione morale» è stato il discorso di Baget Bozzo. I tempi hanno corroso nell'uomo la forza dei valori. E' un oggi «*senza religione e senza rivoluzione*». C'è un problema di coscienze individuali. «*La morale non sta in quello che si fa* — ha detto il teologo — *ma in quello che non si fa a nessun costo*». Per Baget Bozzo i politici dovrebbero impegnarsi direttamente con l'elettorato sul principio invalicabile «*non rubare*» e i partiti, «*come collettività*», dovrebbero impegnarsi a non chiederglielo. Ha accusato i partiti frazionati in correnti di fare il giuoco di chi cerca spazio («*la P2*») per la conquista del potere.

Ha elogiato Torino confrontandola alla sua Genova. «*Questa città detta ipocrita, ma dignitosa, storica, capitale, ha avvertito lo sfregio, ma non si è chiusa, non ha coperto. A Genova dopo qualche giorno di chiasso non sarebbe successo più niente*».

Il partito è come un martello: se lo si dà sul dito e non sul chiodo non bisogna buttarlo via ma imparare a usarlo meglio. O no? Così Pansa, citando un vecchio insegnamento, ha introdotto Firpo.

«*Senza i partiti non si può fare politica* — ha risposto Firpo —. *Ma bisogna incanalarli sulla strada giusta. La politica è perversa, è demone per sua natura. Il potere corrompe. Ci vogliono leggi e controlli*». La tentazione troverebbe vittime in chi inizialmente vuol fare il bene del partito e quindi dell'umanità. Di lì il passo della tangente per la corrente e poi per se stesso sarebbe breve.

Spartizione selvaggia della nazione

L'ha condannata Firpo - Parole di solidarietà al sindaco Novelli

FIRPO

Firpo si è scagliato contro l'elasticizzazione della moralità, contro la spartizione selvaggia di ogni bene della nazione. Ci vogliono i richiami all'uomo, ma ci vogliono anche le regole scritte. Tra queste: che la spartizione diventi divisione secondo i voti elettorali ottenuti («*diversamente ci sono voti di cittadini che valgono più di altri*») oppure secondo il concetto che la maggioranza vince, ma se sbaglia paga e lascia il posto. Ha concluso con parole di solidarietà nei confronti di Novelli: «*E' molto più che un sindaco comunista, ha saputo impersonare il sindaco di Torino. La pretesa di escludere Novelli da sindaco mi sembra una forma di arroganza. La democrazia si afferma non cedendo all'arroganza*».

Il comunista Ingrao ha sottolineato la volontà del pci di discutere del caso Torino, ma ha invitato a farlo ovunque in Italia. Una tesi che i comunisti piemontesi hanno sostenuto a Roma con scarso successo. L'onorevole Ingrao ha evidenziato la necessità del suo partito di ricollegarsi maggiormente alla base e di avere al suo interno maggior chiarezza e trasparenza, «*per poterla sostenere come esigenza rispetto a tutte le altre forze politiche*».

Ha detto che il controllo sul buon governo si ha soltanto con la partecipazione dei cittadini. In questo contesto ha accusato i gruppi economici, e primi fra tutti quelli torinesi, di voler la corruzione dei partiti al fine di essere protagonisti nella programmazione, cosa che questo modo di far politica non consente. All'imprenditore l'invito di «*render partecipi i lavoratori nella vita dell'azienda se li si vogliono nel contempo cittadini responsabili e attivi*». Ai cittadini-lavoratori il consiglio di «*armarsi di conoscenza e di scienza per contribuire a fare una politica di programmazione e non di mediazione o di mercato*».

Luciano Borghesan

echi di cronaca

Perché acquistare gli accessori per bagno in un negozio?
Venite direttamente in fabbrica. Potrete avere lo specchio con lo stesso disegno delle piastrelle e box doccia su misura. Prezzi di fabbrica. Specchi per bagno Davico. S.S. Rivoli-Avigliana Km 17, Rosta, tel. (011) 954.0841.

TORINEDILE
via Botticelli, 36 - Torino
vende stock di piastrelle
per pavimenti e rivestimenti
Telefonare 264.841 267.015

Società Italiana per il Gas per azioni
SEDE SOCIALE IN TORINO - VIA XX SETTEMBRE, 41
CAPITALE SOCIALE LIRE 99.765.332.000 INT. VERS.
ISCR. REGISTRO DELLE IMPRESE DEL TRIBUNALE DI TORINO AL N. 52/1883 DI SOCIETÀ E N. 236/V2/1921 DI FASCICOLO - CODICE FISCALE N. 00489830011

AVVISO AGLI UTENTI

Ci viene segnalato che alcune persone qualificandosi come dipendenti della SOCIETÀ ITALIANA per il GAS si presentano nelle abitazioni per riscuotere il pagamento di simulate prestazioni o consumi.

Avvertiamo che il nostro personale incaricato di compiere visite, a qualsiasi titolo, presso l'utenza è munito di apposito tesserino di riconoscimento, con il nome e la fotografia, intestato alla SOCIETÀ ITALIANA per il GAS.

Si raccomanda agli utenti di controllare tale identità.

italgas ESERCIZIO DI TORINO C. REGINA MARGHERITA 52 TORINO - TEL. 23.95.1

8° SALONE INTERNAZIONALE
DEL VEICOLO INDUSTRIALE & COMMERCIALE
Torino 15 · 25 aprile 1983
orario: 9,30 · 20
PALAZZO ESPOSIZIONI AL VALENTINO
□ autocarri □ veicoli speciali
□ rimorchi □ componenti
□ accessori □ attrezzature

Cinema in Piemonte

ALESSANDRIA
ALESSANDRINO: I nuovi barbari (dramm.)
AMORA: La disubbidienza (dramm.).
COMUNALE: Gandhi (storico).
CORSO: Bambi (animaz.).
CRISTALLO: Banni Sensation (sexy).
GALLERIA: Sapore di mare (commedia).
MODERNO: Il verdetto (dramm.).

ACQUI TERME
GARIBALDI: Crociera superporno (sexy).

CASALE MONFERRATO
MODERNO: Un mercoledì da leoni (commedia).
POLITEAMA: Erotico Blues (sexy).
VITTORIA: Fort Bronx (dramm.).

GAVI LIGURE
IL FORTE: La Traviata (musicale).

NOVI LIGURE
CRISTALLO: Insaziabile e golosa (sexy).
IRIS: (non pervenuto).
ITALIA: Assassinio sull'Orient Express (giallo).
MODERNO: Sono sexy, sono porno (sexy).

OVADA
LUX: Sapore di mare (commedia).
MODERNO: Porno ereditiera cercasi (sexy).
TORRIELLI: Confessioni sessuali (sexy).

SERRAVALLE SCRIVIA
LARA: Per la pelle di uno sbirro (poliziesco).

TORTONA
MODERNO: Sex Airlines (sexy).
SOCIALE: Scusate il ritardo (comico).
VERDI: Il tifoso, l'arbitro e il calciatore (comico).

VALENZA PO
SOCIALE: Le porno delizie del vizio (sexy).

ASTI
LUX: I falchi della notte con S. Stallone (1983, azione).
POLITEAMA: Povero ricco con O. Muti e R. Pozzetto (1982, comico).
SPLENDOR: Esperienze pornografiche.
VITTORIA: Dark Cristal (1982, pupazzi animati).

NIZZA
AURORA: riposo.
LUX: riposo.
SOCIALE: Super hard love.
VERDI: riposo.

CUNEO
CORSO: Un sogno lungo un giorno.
FIAMMA: riposo.
ITALIA: Peccati di giovani mogli.
NAZIONALE: riposo.

ALBA
CORINO: Dolce gola.

BORGO SAN DALMAZZO
MODERNO: Chen il pugno che uccide.

BRA
IMPERO: Piacere a tre.
POLITEAMA: Un povero ricco.
VITTORIA: riposo.

FOSSANO
ASTRA: riposo.
POLITEAMA: Superpenetration love.

MONDOVI'
CORSO: Black out.
ITALIA: riposo.

ORMEA
ARISTON: Pornografie viziose.

PIASCO
LA ROSA: riposo.

RACCONIGI
SOCIALE: riposo.
SAN GIOVANNI: riposo.

ROBILANTE
ROBILANTESE: Rebus per un assassino.

SALUZZO
CIVICO: Ridere.
ITALIA: Interceptor.
SPLENDOR: Folli piaceri delle pornoprigioniere.

SAVIGLIANO
AURORA: riposo.
RITZ: La cugina del prete.

NOVARA
ASTRA: Porno avventure di Lorelay.
COCCIA: Gandhi.
ELDORADO: Il verdetto.
EXCELSIOR: riposo.
FARAGGIANA: Dark Crystal.
VITTORIA: Sapore di mare.
S. CUORE: Uno scomodo testimone.
ARALDO: Interceptor: il guerriero della strada.

ARONA
LUX: Bocca golosa.
MODERNO: Pornofantasie di un superdotato.
ROMA: Orgasmo erotico.

BORGOMANERO
NUOVO: Rambo.
MODERNO: Bonnie e Clyde all'italiana.

DOMODOSSOLA
CORSO: Porno ereditiere cercasi.

OMEGNA
SOCIALE: Delitto al Central Hospital.

VERBANIA
APOLLO: Criminal love.
ARISTON: riposo.
VIP: riposo.
SOCIALE (Pallanza): Un mercoledì da leoni.
SOCIALE (Intra): riposo.

VIGEVANO
ARLECCHINO: Pink Floyd the Whall.
ASTORIA: Tenebre.
CAGNONI: Gandhi.
MARCONI: Un povero ricco.

VERCELLI
ASTRA: Le goditrici (viet. min. 18 anni).
NUOVO ITALIA: chiuso.
PRINCIPE: Cristina F. noi i ragazzi dello zoo di Berlino (drammatico).
VERDI: chiuso.
VIOTTI: Tron di Walt Disney (cartoni animati).

GATTINARA
ITALIA: Hollywood erotic sketch (viet. min. 18 anni).

BIELLA
IMPERO: Acapulco, prima spiaggia... a sinistra.
MAZZINI: American graffiti.
ODEON: Gipo Farassino in N'aplit da sunadur.

BORGOSESIA
SOCIALE: Bruce Lee, lotta di titani.

COSSATO
PRIMAVERA: Follia erotica di una diciottenne.

PRAY
EXCELSIOR: Attenti a quelle due ninfomani.

SERRAVALLE
CORSO: Rambo.

Un altro movimento franoso minaccia l'Oltrepò pavese

Verificatosi due mesi fa a Borgo Priolo ha ripreso la marcia verso valle - Un progetto di interventi fermo per la mancanza di fondi: occorrono duecentottanta milioni

VOGHERA — *(e.g.) Dopo la frana di Canevino, in Comune di Montaldo Pavese, un altro pericoloso smottamento viene segnalato da Borgo Priolo, in frazione Palazzo. Il movimento franoso minaccia la strada provinciale della valle Coppa e le case della frazione.*

Si tratta di una frana verificatasi alcuni mesi fa e che non aveva dato finora motivi di apprensione. Da qualche giorno però ha ripreso la sua lenta marcia verso valle, mettendo in allarme nuovamente la popolazione.

C'è un progetto per una serie di interventi, ma non sono disponibili i finanziamenti. La spesa prevista è di 280 milioni e neppure l'ufficio speciale dell'Oltrepò, istituito a Voghera dalla Regione Lombardia, per il riassetto idrogeologico del territorio, è in grado di stanziare la somma per mancanza di fondi.

L'amministrazione comunale di Borgo Priolo ha pertanto deciso di chiedere un contributo al ministero dell'Agricoltura perché gli interventi serviranno anche a recuperare le aree agricole dannegiate dallo smottamento. Il Comune è anche deciso a contrarre un mutuo attraverso la Cassa Depositi e Prestiti al fine di finanziare le opere necessarie per evitare che la frana coinvolga la frazione Palazzo e i suoi abitanti.

VOGHERA — *(e.g.) Nell'aula magna del liceo ginnasio «Severino Grattoni», in via don Minzoni, verrà allestita nei giorni 23, 24, 25 aprile, in anteprima per la Lombardia, una mostra sui campi di sterminio nazisti.*

RIVANAZZARO — *(e.g.) Nella Biblioteca civica popolare di Rivanazzano, venerdì 22 aprile alle 21, avrà luogo una serata dedicata alla Lipu (Lega italiana protezione uccelli), sezione di Pavia.*

Asparagi: crollano i prezzi

BORGO D'ALE — A quindici giorni dal suo avvio, il mercato giornaliero asparagicolo di Borgo d'Ale sta entrando nella sua fase attiva, anche se la stagione non è proprio propizia a causa della temperatura: è noto, infatti, che l'asparago, per poter spuntare dal terreno, ha bisogno di molto caldo.

Agli operatori piemontesi e lombardi, già presenti sul mercato serale apertosi il 4 aprile scorso, si stanno affiancando operatori liguri e veneti. La produzione è passata, dai 20-40 quintali dei giorni scorsi, ai 100 quintali di sabato sera e di ieri. Le quotazioni sono in diminuzione: dalle 4000-4500 lire al chilo, si è passati alle 2000-2500 lire, prezzi praticati anche nelle vendite al minuto.

Una cooperativa agricola per gli anziani cuneesi

Proposta dalle Acli, sarà realizzata a San Rocco Castagnaretta

CUNEO — Dopo l'Università per la terza età che in città ha già raccolto l'iscrizione e il consenso di molti anziani sta per essere avviata una nuova interessante iniziativa in favore dei pensionati: una cooperativa agricola per uomini e donne della terza età. Una proposta originale per il tempo libero di chi per motivi di età ha spesso il problema di come occupare la giornata, suggerita dalla direzione provinciale delle Acli.

«Ne abbiamo parlato in qualche riunione — spiega il dirigente delle Acli Michele Tallone — e siamo stati subissati di telefonate, richieste di chiarimenti, lettere di adesione». Il problema da risolvere per primo era ovviamente quello di reperire un fondo agricolo nel quale coltivare ortaggi e piante da frutto, allevare animali. «Abbiamo già individuato una cascina nella zona di San Rocco Castagnaretta — continua Michele Tallone — di proprietà del Comune che ha manifestato l'intenzione di concedercela a modico affitto. Potrebbe diventare la base per la nostra cooperativa. Dopo un naturale periodo di rodaggio l'azienda potrà cominciare a rendere. I prodotti verranno venduti alle mense cittadine e il ricavato sarà diviso fra i soci proporzionalmente al lavoro prestato e dedotte le spese vive».

Ovviamente nessuno, meno che mai i promotori, pensano di arricchirsi lavorando la terra, ma la funzione della cooperativa non è del resto quella economica in senso stretto. «E' importante — aggiungono gli organizzatori — riunire gli anziani, proporre loro degli obiettivi di lavoro, seguirli nell'attività: dare insomma uno scopo alla loro esistenza».

A Cuneo vivono non meno di cinquemila pensionati anziani e la proposta di diventare ortolani è raccolta con interesse. Tra poche settimane si potrebbe cominciare l'attività pratica nel cascinale di San Rocco. «Dopo quello di Cuneo — concludono i dirigenti delle Acli — vogliamo aprire un centro di lavoro agricolo per anziani anche nelle Langhe: abbiamo già a disposizione una fattoria a San Bernardo di Moncucco e potremmo produrre del buon dolcetto».

Per gli anziani di Cuneo ci sarà insomma solo l'imbarazzo della scelta per il tempo libero: ortolani o viticoltori?

g. d. m.

Più caro entrare al Casinò

SANREMO — E' aumentato da oggi il biglietto d'ingresso delle sale da gioco del Casinò di Sanremo: 14 mila lire contro le 9500 di prima ma ora il tagliando d'ingresso darà diritto a ricevere in omaggio una «fiche» da 10 mila lire. Questo gettone però non sarà commerciabile, nel senso che non potrà essere cambiato alla cassa ma dovrà essere obbligatoriamente giocato ai tavoli.

Muore d'infarto alla partita del figlio

VADO LIGURE — Un uomo di 44 anni, Giacomo Pagliero, residente a Savona, è morto ieri mattina mentre assisteva ad una partita di calcio, in cui era impegnato il figlio Walter, di 16 anni. L'uomo è stato stroncato da un malore di origine cardiaca. Soccorso e portato all'ospedale di Savona vi è giunto però cadavere.

le insalate
di campo
*
gli esigenti
*
le apprensive
*
i pallidini
*
i delicati
salutano
con gioia
l'arrivo di
un uovo
che garantisce
la sua
freschezza
con la data

FRESCO
dall'Azienda Agricola
FANTOLINO
Tel. 92 22 59 39 63 39
nei migliori negozi
di alimentari

Compra subito, prima degli aumenti!
PREZZI BLOCCATI
Fino al 30 aprile
dai Concessionari Ford prezzi bloccati sui modelli Fiesta Quartz, Escort, Sierra
e Granada disponibili a pronta consegna. Un'occasione da non perdere!
FIESTA 900 QUARTZ: lire 7.723.000 - ESCORT 1100 L, 5 PORTE: lire 9.086.000 - SIERRA 1600 L: lire 10.959.000
PREZZI CHIAVI IN MANO
Ford

STAMPA SERA PIEMONTE

Le notizie da tutte le province

MARIO GAIOTTI, ROBERTO RAVA, BRUNO PARISI (Notizia da Alessandria)

VITTORIO BAUSANO (Notizia da Vercelli)

Cronache da Alessandria

Un morto durante il «rally» astigiano due rinviati a giudizio per omicidio

ALESSANDRIA — (e. c.) *Due astigiani dovranno rispondere in tribunale di concorso in omicidio colposo. Sono stati rinviati a giudizio in seguito ad un mortale incidente avvenuto un anno fa al rally automobilistico «Grappolo d'oro», disputato nell'Astigiano.*

La manifestazione sportiva si concluse con una vittima, l'operaio Angelo Gamberami, 49 anni, Alba, via Vico 11, che era tra gli spettatori e che, investito da una «Renault 5 Turbo» di un concorrente, morì tre giorni dopo all'ospedale di Alessandria per le gravi lesioni riportate.

Responsabili di quell'evento drammatico sarebbero, secondo l'accusa, Francesco Massobrio, 52 anni, S. Damiano d'Asti, via Roma 26, e Giuseppe Barbero, di 22, Costigliole d'Asti, strada Gozza: il primo organizzatore della gara automobilistica, il secondo commissario di percorso.

Al Massobrio si contesta di aver consentito che si svolgessero prove a una velocità superiore ai 50 chilometri, in contrasto con l'autorizzazione prefettizia; di non aver collaudato il percorso; di non aver richiesto il nulla osta al ministero dei Lavori Pubblici e, infine, di non aver predisposto idonee misure di sicurezza per gli spettatori.

Al Barbero si imputa di non aver allontanato dal percorso il pubblico.

La «Renault», guidata da Daniele Fogagnolo, che aveva a fianco la moglie Tiziana Gattone, durante la prima prova speciale fra Motta e Costigliole d'Asti, uscita da una curva in discesa, si spostò eccessivamente sulla destra e dopo un testa-coda ritornò sulla carreggiata dopo aver urtato con la fiancata posteriore l'operaio albese che era sul ciglio erboso. Questi fu scaraventato a qualche metro di distanza. Venne denunciato anche il corridore, assolto però in istruttoria. Il magistrato non ha rilevato nel suo comportamento una «colpa penale» ma solo una violazione nella condotta di guida.

Oggi davanti ai giudici i quattro giovani che assassinarono un idraulico nel 1980

ALESSANDRIA — (e. c.) E' ripreso stamane in Corte d'Assise, dove si concluderà nel pomeriggio, il processo iniziatosi ieri a carico di quattro giovani accusati di omicidio volontario aggravato e premeditato e reati minori, fra cui porto e detenzione abusiva d'armi, e di altre cinque persone, familiari e amici, imputati di favoreggiamento. Aiutarono i quattro a sottrarsi alle ricerche della polizia.

Il dibattimento trae origine da un drammatico fatto di sangue che risale al 25 agosto di tre anni fa e che vede come protagonisti e imputati Walter Bernardi, 31 anni, Roberto Rava, di 22, Bruno Parisi, di 30, e Mario Gaiotti, 27 anni, tutti abitanti ad Alessandria. Uccisero a colpi di pistola l'idraulico Antonio Montanaro, 36 anni, Alessandria, responsabile solo, così ha sempre detto Walter Bernardi, di non avergli pagato un motorino e altra merce e, forse, di essere uno «spione», un confidente della polizia, che ha sempre respinto tale circostanza.

Spararono tutti, ma solo Bernardi uccise; gli altri fecero fuoco perché costretti dall'amico, ma non sull'uomo: uno per aria, l'altro ben lontano da Antonio Montanaro; il terzo «forse per terra». Così hanno detto ieri ai giudici dopo l'interrogatorio e l'escussione dei testi; il dibattito è quindi stato rinviato ad oggi. La parola alla parte civile, avvocato Piero Monti, che difende gli interessi della vedova, Maura Dellavalle, mai risarcita; al pubblico ministero, Carlo Tramontano, che ieri ha chiesto la contestazione di alcune aggravanti.

«Ho sparato ad Antonio Montanaro — ha detto Bernardi — *ma non lo volevo uccidere; intendevo solo spaventarlo e dargli una lezione perché non si era comportato bene. Poi ho insistito affinché anche gli altri tre miei amici sparassero». «Abbiamo ubbidito* — è stata la versione di Parisi, Rava, Gaiotti —, *ma non certo allo scopo di uccidere».*

Da Vercelli

Il «caso Bausano» ha messo in crisi il psi e l'intera giunta comunale

VERCELLI — (e. d. m.) La seduta pubblica che il Consiglio comunale ha dedicato ieri al «caso Bausano» si è protratta fino a tarda sera, seguita da un pubblico mai così folto e attento.

Com'è noto, l'assessore Vittorio Bausano, dimissionario (o espulso, secondo la versione del partito) dal psi, aveva inviato un memoriale agli organi centrali e periferici del partito socialista denunciando gravi fatti (si parlava di concorsi irregolari, di interesse privato in atti d'ufficio) in cui sarebbero stati coinvolti assessori socialisti e funzionari del Comune.

Il psi aveva allora incaricato il capogruppo, Luigi Taverna, di inoltrare il «memoriale» al sindaco, il comunista Ennio Baiardi, e quest'ultimo lo ha inviato alla procura della Repubblica.

E' notizia di pochi giorni fa che la procura ha chiuso la fase pre-istruttoria sul caso non trovando alcuna prova sui fatti denunciati (nonostante un centinaio di interrogatori) e comunicando agli interessati la possibilità di querela da Bausano per «diffamazione pluriaggravata» nei loro confronti.

Il Consiglio comunale di ieri era quindi interessante perché per la prima volta — dopo la decisione del magistrato — l'assemblea cittadina si riuniva per riesaminare la questione, già affrontata a suo tempo, ma in seduta segreta.

Anche ieri il dibattito si è iniziato a porte chiuse perché il sindaco ha comunicato un nuovo fatto riguardante un dipendente comunale coinvolto in una vicenda giudiziaria. Secondo quanto è trapelato, un imbianchino si sarebbe presentato pochi giorni fa in procura, sostenendo che, in effetti, c'erano state irregolarità in concorsi pubblici: l'uomo ha citato una prova interna per alcuni posti di capo-squadra.

Il magistrato ha indagato a fondo sulla vicenda ma, non trovando la minima prova a sostegno delle accuse, avrebbe incriminato l'imbianchino, d'ufficio, per «calunnia» nei confronti dell'amministrazione comunale.

Dopo la comunicazione a porte chiuse, il dibattito è tornato pubblico.

Compra al minuto a prezzi d'ingrosso!

La nostra nuova ed esclusiva politica di vendita!
Importazione diretta in grandi quantità, nessun intermediario,
minimi ricarichi di utile... e il gioco è fatto!
Un gioco che vi consente di scegliere nel **più grande assortimento d'Europa** di

TAPPETI PERSIANI, TURCHI, INDIANI PAKISTANI, RUSSI, CINESI

veramente a puri prezzi d'ingrosso:

Scendiletto	cm. 100 × 60 ca	**PREZZO C.I.T.O. da L. 90.000**
Tappeto anatolia	cm. 150 × 90 ca	**PREZZO C.I.T.O. da L. 150.000**
Tappeto pakistano	cm. 200 × 140 ca	**PREZZO C.I.T.O. da L. 350.000**
Tappeto cinese	cm. 250 × 150 ca	**PREZZO C.I.T.O. da L. 690.000**
Tappeto turco	cm. 300 × 200 ca	**PREZZO C.I.T.O. da L. 1.200.000**

PAGAMENTO DILAZIONATO

In più i vantaggi della grande Formula C.I.T.O. «**Compri in Contanti, Paghi a Rate**». L'enorme ed esclusiva comodità di dilazioni sino a **12 mesi** senza cambiali, né interessi ... né maggiorazioni!!
E i tappeti? Li si porta subito a casa, naturalmente.

INVESTIMENTO GARANTITO

Un tappeto orientale è un grande investimento: alla C.I.T.O. è un grande investimento garantito. Con i nostri **Certificati di Rivalutazione** vi assicuriamo infatti una rivalutazione **minima annua del 15%** sul prezzo da voi pagato.
Quale migliore garanzia!

CITO CENTRO IMPORTAZIONE TAPPETI ORIENTALI

La somma più alta di convenienze.

TORINO via Lagrange 10 Tel.(011)519665
MILANO viale Tunisia ang. via Settala Tel.(02)2716803

agenzia2P 2372

Serenamente è mancato all'affetto dei suoi cari

Piero Peretta

Premio Fedeltà FIAT

Lo annunciano con immenso dolore i suoi adorati **Elsa, Patrizia e Bruno**, sorelle, fratelli, cognati e parenti tutti. Un particolare ringraziamento ai dott. Leone Poli ed a tutto il personale della Divisione del prof. Fabris per le amorevoli cure prestate. Funerali martedì 19 ore 14 ospedale Molinette. La presente è partecipazione e ringraziamento.
— **Torino**, 17 aprile 1983.

I consuoceri **Mariuccia** ed **Aldo Audisio** partecipano al dolore della famiglia per la perdita di **PIERO**.

Gli amici **Rosina, Attilio Ajmar e Lucia, Carlo Noli** partecipano commossi al doloroso lutto.

Germana e Paola piangono il loro adorato **PADRINO**.

La famiglia **Selletti** partecipa al dolore per la scomparsa del caro

Piero Peretta

— **Torino**, 19 aprile 1983.

E' mancata

Giustina Roccati ved. Rancoita

Lo annunciano: figlie, generi, nipoti. Funerali oggi ore 14,30 ospedale Nuova Astanteria largo Gottardo
— **Torino**, 19 aprile 1983.

Condomini, inquilini di via Drovetti 4 prendono parte al dolore dei famigliari per la scomparsa di

Dario Rapetti

—**Torino**, 18 aprile 1983.

Ha serenamente chiuso la sua esemplare vita terrena il

cav. Giovanni Costantini

nato ad Intra nel 1886

Ex funzionario della Banca Popolare di Novara

per molti anni Presidente dell'Associazione Mutilati ed Invalidi di Guerra del Verbano Cusio e Ossola. Lo rimpiangono con infinito affetto i figli prof. **Bepi** e **Carla** con il marito. Il rito funebre avverrà in Belluno il 19 aprile 1983 alle ore 16 nella Chiesa di S. Maria di Loreto
— **Belluno**, 18 aprile 1983.

E' mancato

Michele Maschio

Addolorati lo annunciano: la moglie **Maria**, la figlia, genero e nipote. Funerale mercoledì 20 corrente ore 8,30 parrocchia Immacolata Concezione Giovanni Battista (via Monte Corno 36). La presente quale partecipazione e ringraziamento.
— **Torino**, 18 aprile 1983.

E' tornato alla casa del Padre

Leo Verani

Lo annunciano la moglie **Angela**, il figlio **Giancarlo**, la sorella **Wanda**, nipote, parenti tutti.
— **Borghetto Santo Spirito** 18 aprile 1983.

Commossi partecipano al dolore **Carmelo, Giuseppe Trovò** e famiglia.

E' mancato all'affetto dei suoi cari

Pierino Ricci

Addolorata lo annuncia la figlia **Graziella** col marito **Giovanni Gado** e le nipoti **Cristina e Paola**.
— **Genova**, 19 aprile 1983.

E' mancato

Pietro Passarella

Anziano Famiglia

Cavaliere al merito Internazionale del sangue

anni 67

Lo annunciano la moglie **Veni**, il figlio **Eros** con la moglie **Giuliana Ghizzo** e la piccola **Sara**, mamma, fratello, sorella, cognati, cognate e parenti tutti. Funerali martedì 19 c.m. ore 15 partendo dalla chiesa SS. Trinità.
— **Settimo Torinese**, 18 aprile 1983.

Direzione e Maestranze della **Sito S.p.A.** si uniscono al dolore del proprio presidente ing. Mario Chiaudano e della famiglia per la scomparsa della carissima mamma, signora

Maria Franca Dolci Chiaudano

—**Torino**, 18 aprile 1983.

I nipoti **Sergio** e **Angela** con **Patrizia Pepe** e **Alberto, Livio** ed **Elda** con **Stefania, Davide** e consorte, **Tullio** e **Fernanda** con **Marco** partecipano al dolore di zia Miranda, Sergio e Giuliano per la morte di

Carlo Seifarth

—**Torino**, 18 aprile 1983.

E' mancato

Claudio Quassolo

Ne danno il doloroso annuncio il figlio **Franco**, la nuora **Pia**, la nipote **Simona**, la sorella **Rosina**, cognati, nipoti, parenti.
— **Torino**, 19 aprile 1983.

(Continua a pag. 8)

Dopo una vita dedicata al lavoro e alla famiglia è mancato al grande affetto dei suoi cari

Mario Bolognini

Con animo straziato lo annunciano l'adorata moglie **Ugolina**, le sorelle **Anna** vedova **Cerrano, Lia**, e parenti tutti. Un sentito ringraziamento al dottor Mauro Tasso e dottor Giovanni Favro. Funerali martedì 19 ore 14,30 nella Parrocchia San Massimo, via Mazzini 29.
— **Torino**, 17 aprile 1983.

Mariuccia e Tony Vietti Cingoli sono vicine al grande dolore di Ugolina e Lia per la perdita del nostro caro e indimenticabile amico **MARIO.**

Gianni Cranchi partecipa addoloratissimo con la sua famiglia al dolore della madrina per la perdita del carissimo

Mario Bolognini

— **Torino**, 19 aprile 1983.

Zeno Cranchi partecipa commosso al dolore di Ugolina e famiglia.

Tina Montalcini con dolore piange il carissimo amico

Mario Bolognini

— **Torino**, 19 aprile 1983.

Donato Montalcini e famiglia prendono parte al dolore di Ugolina e Lia.

Piera, Mariagrazia, Pieretta e famiglie, piangono, con la cara Ugolina ed Anna e Lia, il carissimo, indimenticabile **MARIO.**

Piangono con Ugolina e Lia il caro amico **MARIO**
Mirella Ardissone
Maddalena Artom
Adele Fernanda Bonomo
Silvio Nanin Desterlanis
Lino Doretta Garbaccio
Renato Roberta Ricky Olivieri
Paolo Ginetta Perotti
Ugo Elvea Pio
Gino Carmelina Vittone
Biancina Zancan

Partecipano affettuosamente al dolore di Ugolina - Lia - Anna gli amici **Ida - Alfredo - Ennio - Valeria Bagnati.**

MARIO sarà sempre nei nostri cuori:
Giorgio, Mariaclara
Renzo, Silvana, Beatrice.

Titolari e collaboratori Ditta Poggio partecipano con dolore alla scomparsa del caro amico

Mario Bolognini

—**Torino**, 19 aprile 1983.

Emilio Marianna Scioldo, Dino Jona partecipano affettuosamente al dolore di Ugolina e Lia.

La famiglia **Capellano - Pengue** partecipa commossa al grande dolore.

Partecipano
Rina Alberti e famiglia
Mariuccia Chiri
Angiola Osvaldo Zavattaro

Le famiglie **Fernando** partecipano al dolore familiari.

Nena e Berti piangono la scomparsa del carissimo amico

Mario Bolognini

—**Tavernerio**, 19 aprile 1983.

Titolari e Collaboratori delle **Setarie Ambrosini Batea** piangono la scomparsa del signor

Mario Bolognini

da sempre esempio di onestà ed amicizia.
—**Tavernerio**, 19 aprile 1983.

Ditta Grelin partecipa commossa al dolore della famiglia per la dipartita del signor

Mario Bolognini

—**Torino**, 18 aprile 1983.

Antonio Marisa Bariola con **Simona** sono profondamente addolorati e vicini alla famiglia per l'improvvisa dipartita del caro amico

Mario Bolognini

—**Torino**, 18 aprile 1983.

Il Signore ha richiamato a sé

Laura Vigliano ved. Tron

di anni 88

Lo annunciano i figli, le nuore, i nipoti ed i parenti tutti. I funerali avranno luogo martedì 19 alle ore 15 nel Tempio valdese di Luserna S. Giovanni.
— **Torino**, 19 aprile 1983.

Cristianamente è mancata

Caterina Bertetti ved. Novero

anni 70

ex commerciante

L'annunciano addolorati i figli **Carla, Rita, Aldo** con rispettive famiglie, cognato, cognate, nipoti, cugini e parenti tutti. Funerali in Ciriè mercoledì 20 alle ore 15.30 da via Garibaldi 8.
—**Ciriè**, 18 aprile 1983.

Gli **ex colleghi** della **Ale** partecipano al dolore di Maria Luigia per l'improvvisa morte di

Livio Arrò

—**Torino**, 19 aprile 1983.

E' mancata

Irene Ghio Zambelli

Lo annunciano con dolore i figli. Funerali oggi con partenza dall'ospedale S. Luigi, Orbassano ore 14.
— **Torino**, 18 aprile 1983.

Angela e Nicoletta partecipano al grave lutto.

Sorella, fratello, cognati, nipoti partecipano al grande dolore.

Gianni, Ida, nonna **Stefania** piangono la cara **IRENE.**

La moglie **Miranda** e il figlio **Marco** partecipano ai suoi molti e sinceri amici la irreparabile scomparsa di

Mario Fano

—**Roma**, 18 aprile 1983.

Dopo lunga malattia e sofferenze è mancata

Giuseppina Milla Germani

Ne danno annuncio a funerali avvenuti il marito **Loris**, i figli **Pia, Gabriella, Sergio, Enrico** con le rispettive famiglie, la sorella **Anna** col figlio **Virgilio**, le nuore ed i nipoti. La famiglia rivolge un affettuoso ringraziamento al prof. Giano Magri che per lunghi anni ha prestato le sue illuminate e preziose cure, alla signorina Marisa Costantini per l'assistenza veramente encomiabile.
— **Torino**, 15 aprile 1983.

Sara, Luisa, Laura, Valeria, Michele, Lorenzo e Arianna ricorderanno sempre la loro cara nonna **PINA.**

Virgilio, Gilla, Silvia con **Federico, Paola e Carlotta** profondamente addolorati sono vicini allo zio Loris ed ai cugini.

Piera con **Andrea** e la nonna **Vanna** partecipano al dolore della famiglia.

Severina Sciaccaluga prende parte al grande dolore della famiglia.

Dipendenti e collaboratori tutti della **Miroli S.p.A. sede di Torino e Stabilimento di Leini** con profondo cordoglio partecipano al dolore della famiglia Germani per la dolorosa perdita della loro

VICE PRESIDENTE

Giuseppina Germani

— **Torino**, 15 aprile 1983.

Il **Collegio sindacale** della **Miroli S.p.A.** si associa al dolore della famiglia Germani.

Ada, Filippo ed Alessandro Rabaglino prendono sinceramente parte al dolore della famiglia Germani.

Fulvio Porino profondamente addolorato partecipa al lutto del dottor Loris per la perdita della cara **PINA.**

Severina Delfino Zorn e famiglia si uniscono al grande dolore per la perdita della cara **PINA.**

Mariuccia e Maria Agoggio partecipano al dolore della famiglia Germani per la perdita della cara amica **PINA.**

Franca e Remo Toscani prendono viva parte al lutto.

Affettuosamente vicine ad Anna e famiglia **Fedora Carando, Lucia Giraudi.**

Sono affettuosamente vicine ad Anna Loris le amiche:
Maria Bellingardi
Luisa Carena
Annamaria Forte
Anita Largaiolli
Rina Porta
Michela Scala

Partecipano al dolore di Anna e famiglia Germani le amiche:
Luciana Bocca
Anna Cardone
Luisa Carrozzino
Miti De Mattola
Tina Grosso
Graziella Franzoni
Mirita Pisotti
Lidya Vergnano
Bianca e Cesare Scarlozzi
Mimmi Bonica
Maria Colconi
Nella Giordano
Lina Gaggero
Maria Petitto
Ester Nuzzo
Mariola Buffa di Ferrero

Profondamente addolorati per la scomparsa della carissima **PINA** sono affettuosamente vicini a Loris, ai suoi figli e ad Anna gli amici di sempre
Ersilia Primo Chiaberge
Lucia Peo Ghislani
Graziella Mario Peracchio
Sandra Carlo Solaro
Maria Adelaide Gepi Zanini Zazinovich

Anna Andrea Robotti sono vicini ad Anna e famiglia in questo momento di dolore.

Elisa e Maurizio Enrico abbracciano zio Loris nel ricordo della cara zia **PINA.**

Benigna Ettore Marcato partecipano al grande dolore del caro Loris e dei suoi familiari per la scomparsa dell'indimenticabile

Pina Milla Germani

—**Torino**, 18 aprile 1983.

Presidenza, Consiglio di Amministrazione, Collegio Sindacale e il **Personale tutto** dell'**Istituto IIRM** si uniscono al dolore della signora Renata Crotta Bellini e dei suoi familiari per la morte del padre signor

Settimo Bellini

— **Ivrea**, 19 aprile 1983.

Si uniscono al dolore:
Silvia Martinoli Olivetti
Fabio Bertarelli
Giampaolo Bernio
Giovanni Debernardi
Sergio Ferrini
Silvano Fumero
Pier Luigi Giorgi
Helena Lucke
Diego Mellano
Marco Ferro Milone
Angelo Nardino
Anna Roffino
Diego Sabelo
Sergio Silvestri
Gianni Zanolo

E' mancato

Giuseppe Tomasi

Addolorati lo annunciano: la moglie, figli, nuore. Funerali mercoledì 20 ore 10,15 alla Parrocchia Rebaudengo.
—**Torino**, 18 aprile 1983.

E' mancato

Salvatore Pirrello

Lo annunciano addolorati: la moglie, figlie, mamma, parenti tutti. Funerali martedì 19 ore 14,15 alla Parrocchia Santissimo Redentore.
—**Torino**, 17 aprile 1983.

E' mancato

Angelo Scaranello

L'annunciano: moglie e figli e parenti tutti. Funerali in Torino mercoledì 20 c.m., ore 8,30, parrocchia San Giuseppe Cottolengo.
— **Torino**, 18 aprile 1983.

Cristianamente è mancato all'affetto dei suoi cari il

dott. Giuseppe Clerico

Ne dànno l'annuncio la moglie **Rosi**, l'adorata **Cristina, Mina** ed **Andrea**, parenti tutti. Un ringraziamento particolare ai prof.ri Cellerino e Pinna Pintor, alla dott.ssa Bertolozzi, suor Speranza e personale. Funerali martedì 19 ore 14,30 parrocchia Ss. Angeli Custodi, con partenza dalla Clinica Pinna Pintor alle ore 14,15. La presente è partecipazione e ringraziamento.
— **Torino**, 17 aprile 1983.

Lalla, Eros e Stefania profondamente commossi partecipano al grande dolore di Rosi, Mina, Andrea e Cristina.

La **Sava** annuncia la scomparsa del suo presidente

dr. Giuseppe Clerico

Per il gravissimo lutto il Consiglio di Amministrazione, il Collegio Sindacale, e tutti i Dirigenti ed impiegati della Direzione Centrale e delle Direzioni Regionali esprimono la più commossa solidarietà alla famiglia.
—**Torino**, 19 aprile 1983.

La **FIAT S.p.A.** partecipa al lutto della famiglia per la scomparsa del

dr. Giuseppe Clerico

Presidente della SAVA S.p.A.
—**Torino**, 19 aprile 1983.

Cesare Romiti si associa sentitamente al dolore della famiglia per la dipartita del

dr. Giuseppe Clerico

— **Torino**, 19 aprile 1983.

Umberto Cuttica, Adelmo Parisini e **Bruno Coppo** ricordano con commozione ed affetto il

dr. Giuseppe Clerico

e prendono viva parte al dolore della famiglia.
—**Torino**, 19 aprile 1983.

L'**IFI - Istituto Finanziario Industriale** prende viva parte al dolore della famiglia per la perdita del

dr. Giuseppe Clerico

Presidente della SAVA S.p.A.
— **Torino**, 19 aprile 1983.

Presidenza, Amministratori, Sindaci e **Direzione** della **SAVA Leasing S.p.A.** partecipano commossi al grande dolore della famiglia

Partecipano commossi al lutto della famiglia:
Miranda Calvetti
Francesco Cerchiara
Filiberto e Giuseppina Conti
Roberto e Nella Dalponte
Claudio e Velia Gallian
Rinaldo e Franca Marlieni
Antonio Nanni
Claudio Ventura

Si uniscono al cordoglio per la scomparsa del

dr. Giuseppe Clerico

Pierluigi Bertola
Paolo Del Pesco
Gianluigi Garrino
Francesco Paolo Mattioli
Dario Miaja
Gianfranco Mossino
—**Torino**, 19 aprile 1983.

Partecipano sentitamente al lutto gli amici:
Franz Protto
Silvano e Rita Rosazza
famiglia **Rodolfo Scarabosio**
Gioacchino e Maria Venturelli

Prendono viva parte al lutto per la dipartita del

dr. Giuseppe Clerico

gli anziani SAVA:
Virginia Ajassa
Olga Bravetti
Domenico Casassa
Paola Chiaudano
Pina Chiaudano
Camillo Dal Maso
Prosperina Daniello
Piera Gianoglio
Emilio Gueschino
Ebe Marchich
Agostino Rosso
Luisa Varaglia
Maria e Antonietta Vietti
Giovanna Vitelli.
—**Torino**, 19 aprile 1983.

Lo **Studio Martinetti** partecipa al lutto della famiglia del

dr. Giuseppe Clerico

e della sua Società.
—**Torino**, 19 aprile 1983.

Salvatore Vincenza e **Michele Carpaso** partecipano commossi al lutto della famiglia e della SAVA per la perdita del

dott. Giuseppe Clerico

— **Torino**, 18 aprile 1983.

Ettore Morone e **Pinuccia Morone Perelli Vidari** partecipano con profondo cordoglio al dolore della famiglia per la scomparsa del

dott. Giuseppe Clerico

— **Torino**, 18 aprile 1983.

Lo **Studio legale Peverati, Marengo, Caracciolo** partecipa al lutto per la dipartita del

dr. Giuseppe Clerico

presidente della SAVA
— **Alessandria**, 18 aprile 1983.

L'avv. **Franco Giuliano** da Catania partecipa al cordoglio dei familiari e della Sava Spa per la perdita del suo presidente

dott. Giuseppe Clerico

—**Catania**, 18 aprile 1983.

L'avv. **Fidia Leopizzi** partecipa costernato al dolore della famiglia per la scomparsa del

dott. Giuseppe Clerico

Pres. della Sava Spa
—**Genova**, 19 aprile 1983.

Affranti i nipoti **Sandra, Giuseppe** e **Cesare** partecipano al dolore per la scomparsa dello zio **BEPPE.**

Angelo Chianchiano addolorato partecipa al lutto per la scomparsa della nobile figura di maestro ed amico

dr. Giuseppe Clerico

Presidente della Sava S.p.A.
—**Palermo**, 18 aprile 1983.

Ricordano con affetto il loro **PRESIDENTE:**
Giovanni Usienghi
Pietro Nassi
Franco Di Meggio
Anna Olivero
Fabrizio Fanelli
Giovanni Pesce Maineri
Gian Carlo Graglia
Angela e Fiorenzo Requedaz
Rita e Piero Piga
Eugenio Calvi
Mauro Correggia
Laura Patrucco
Franca Braga
Alda Comagliotto
Eviglio Guazzo
Mavila D'Urso
Augusto Allemandola
Miranda Franco
Oreste Gaudio
Giuseppe De Ceglia
Marisa Vota
Rosanna Mancini
Paola e Giuliana Suria
Daniela Pavan
Rosalba Palermo
Florenze Castelluccia
Brigida Nalli
Patrizia De Forti
Ottavio Carbone
Giuseppina Gandolfo
Adriana Bertassa
Coniugi **Venezia**
Graziella Lorenzon
Franco Ghisetti
Giuseppe Rambaudi
Nicola Mango
Piera Berzano
Coniugi **Ronco**
Nella Alessa
Carlo Tagliaferro
Pierluigi Requedaz
Annamaria Boeris
Silvana Baldi
Rosa Daltoso
Rosanna Capra
Gabriella Fasolio
Tina Ventura
Rossana Rosso
Piercarlo Ravera
Norberto Vola
Lucia Agosta
Osvaldo Cagliero
Graziano Rossato
Paolo Rossazza
Carlo Emanuelli
Francesco Vassallo
Renato Rossi
Natalino Amisano
Marco Bevilacqua
Lidia Morra
Giovanni Michelotto
Luciana Cudini
Emma Usseglio
Rosanna Ruella
Clara Cantamessa
Gianfranco Borgiotti
Maria Foglino
Lucia Pavese
Sgambettera, Ghisoni, Riccio, Rossotto, Scabbio, Cesa, Zona, Degelia, Rapattone, Simonella, Vigliaron, Molino, Mazzaglia, Crova, Maggiora.

Sergio Mariarosa Piccinelli sono vicini a Rosy.

Vincenzina Campi e **Ester Nuzzo** affettuosamente partecipano.

Angela Varesio, mamma e figli partecipano al dolore di Rosy.

Addolorate per la dipartita del carissimo amico

dott. Giuseppe Clerico

le famiglie **Adamo, Coccoli, Malvezzi, Varesio, Villata** prendono vivamente parte al lutto della famiglia.
—**Torino**, 18 aprile 1983.

Le famiglie **Delgrosso, Felici, Formica, Soglia, Sapone** partecipano al dolore della moglie e della famiglia Andrea Deusebio.

Improvvisamente è mancata

Olga Cerrato nata Ponzio

Ne dànno il doloroso annuncio il marito **Angelo**, la mamma, sorelle, fratello, cognati e nipoti. Per orario funerali telefonare al 441.869. Non fiori ma opere di bene.
— **Torino**, 19 aprile 1983.

Beppe Ghisela Tani Dolfi piangono il caro amico

Giorgio Genasi Lissone

— **Torino**, 19 aprile 1983.

Presidente, Amministratori Delegati, Consiglio d'Amministrazione, Collegio Sindacale, Dirigenti, Impiegati e **Maestranze tutte** della **Ferrero S.p.A.** si uniscono con profondo cordoglio al grande dolore della famiglia per l'immatura scomparsa del

DOTT.

Giorgio Genasi Lissone

Dirigente della Società
— **Alba**, 18 aprile 1983.

Michele e **Maria Franca Ferrero** con **Pietro** e **Giovanni** partecipano affettuosamente all'immenso dolore di Maria e famiglia.
— **Alba**, 18 aprile 1983.

Partecipano al lutto **Anna Giorgio Mortassino.**

Aldo Zanfrognini affranto per la scomparsa dell'amico

Franco Antoci

è affettuosamente vicino a Mariagrazia e mamma Rosa.
— **Sanremo**, 19 aprile 1983.

Il **Circolo Numismatico Torinese** partecipa al grave lutto per la morte del socio

Francesco Antoci

— **Torino**, 18 aprile 1983.

Si associano al dolore della famiglia:
Carlo Domenico Berrera
Giovanni Blenglo
Giorgio Castignoni
Paolo Di Mattia
Eupremio Montenegro
Mario Ravizza

E' mancata all'affetto dei suoi cari

Piera Marengo Portonero

Affranti dal dolore lo annunciano il marito **Renato**, la figlia **Daniela**, il papà **Pietro** e parenti tutti. Funerali mercoledì 20 alle ore 14,15 da ospedale Molinette (via Santena). Ore 15,30 funerali alla parrocchia di Revigliasco (servizio pullman).
— **Torino**, 18 aprile 1983.

Condomini Inquilini Amministratore Villaggio Colle Maddalena 176 Moncalieri partecipano al dolore della famiglia per la scomparsa della signora

Piera Portonero

— **Torino**, 18 aprile 1983.

Il **Centro Sportivo Novi s.r.l.** nelle persone di **Roberto Vergante, Antonio Alice, Francesco Riva** partecipano al dolore della famiglia per la immatura scomparsa della signora

Piera Portonero

— **Moncalieri**, 18 aprile 1983.

Le famiglie **Roberto** e **Riccardo Vergante** sono vicine al dolore di Renato Portonero e della figlia Daniela per la morte della cara signora **PIERA** esprimendo sentite condoglianze.

Renato, Ornella e **Franco Seccatore** partecipano al dolore.

Cav. Uff. **Dino Cherubin** partecipa al dolore della famiglia.

La signora **Pautasso** partecipa al dolore della famiglia.

Luciano Omodeo partecipa al dolore della famiglia.

Giorgio e **Lilly Faldo** partecipano al dolore della famiglia Portonero per la scomparsa della signora **PIERA.**

Partecipano al dolore **Ruggero Maniero, e Armando** e **Maria Luisa Antonino.**

Lodovico e Luciana
Luigi e Anna Negro
partecipano al dolore dell'amico Portonero.

Ferruccio Orecchia
Zuccaro di Asti
Lidia e **Gianni Borrano**
Diana Sport
partecipano.

Ugo, Angela, Monica, Giulio Montevecchi piangono con Renato e Daniela la scomparsa della cara amica **PIERA.**

I figli affranti da tutti i loro cari annunciano la scomparsa di

Margherita Schiavone ved. Tancredi

Funerali mercoledì alle 10,15 Parrocchia S. Luca. La presente è partecipazione e ringraziamento.
— **Torino**, 18 aprile 1983.

Con i conforti della fede ha raggiunto in cielo i suoi cari

Giovanna Bulfa ved. Bottasso

di anni 88

Con profondo dolore lo annunciano le sorelle **Clementina** e **Francesca**, i nipoti **Piergiorgio** e **Gianni** con rispettive famiglie. Infinita riconoscenza alle reverende Suore del Gradenigo ed in particolare a suor Rosa per le amorevoli cure prestate. Benedizione ore 13,30 di oggi, esequie ore 15,30 a Chiusa Pesio.
— **Torino**, 18 aprile 1983.

Procuratrice, Collaboratori, Impiegate, Subagenti Agenzie di Moncalieri della **Società Reale Mutua di Assicurazioni**, partecipano al dolore del cav. Pier Giorgio Senna per la perdita della cara **ZIA.**

E' mancata in S. Remo

Maria Ravizza ved. Murzone

Lo annunciano la sorella **Nina**, i fratelli **Attilio** e **Mario**, cognate, nipoti e parenti tutti. Funerali martedì 19 corr. ore 11 nella parrocchia di Brandizzo (Torino). La presente è partecipazione e ringraziamento.
— **Torino**, 18 aprile 1983.

Le nipoti **Candida Olivero** ved. **Novarese, Fidalma Menotti Olivero, Anna Luisa Murzone** ved. **Grassi** e famiglie ricordano con affetto la zia **MARIA.**

Si uniscono al dolore di Titti per la scomparsa della cara

Maide Galetto

Rita Agostino
Marilena Bernardi
Luisa Cavalchini
Pietro e Assunta Cecutto
Giuseppe e Elena De Costanzo
Barbara Demi Wade
Dolfi Dante
Emilio e Maria Doro
Pier Domenico Licordari
Giuseppina Petit
Mauro Rasconi
Paolo Sciaci
Dino Truccone
Roberto Zorac
— **Torino**, 19 aprile 1983.

Rina Mosso e sorella
Maria Teresa Mellino
Carlo Cinque
sono affettuosamente vicini alla cara Titti nel dolore per la scomparsa della sorella

Maide Galetto

— **Torino**, 19 aprile 1983.

Improvvisamente è mancato

Giuseppe Grognardo

A funerali avvenuti l'annunciano: la moglie **Pina**, la figlia **Gabriella** col marito **Piero Meggiolaro**, gli adorati nipotini **Massimo e Susanna**, cognati e nipoti.
— **Torino**, 19 aprile 1983.

Piero, Costanza, Angiolina Ulierzi piangono l'**AMICO** di sempre.

Gianni e **José Formaris** con i figli **Mario** e **Pietro** partecipano al dolore di Felice e famiglia per la scomparsa del caro papà

Augusto Andreasi

— **Moncalieri**, 17 aprile 1983.

La famiglia **Marta** partecipa al lutto dell'amico Felice Andreasi per la scomparsa del **PADRE.**

Cristianamente è mancato all'affetto dei suoi cari

Natale Pellegrino

Lo piangono la mamma, la moglie **Nuccia**, il figlio **Claudio** e parenti tutti. Funerali mercoledì 20 ore 14,30 parrocchia Santa Teresina via Caboto. La presente è partecipazione e ringraziamento. Non fiori ma opere di bene.
— **Torino**, 18 aprile 1983.

Partecipano al dolore di Caterina
Giovanni Arato
Alberto Berchialla
Margherita Bianchi
Patrizia Calabrese
Giancarlo Caldera
Franco Girinclone
Claudio Chiantore
Antonio De Mariarosa
Anna Gala
Francine Gasparro
Angioletta Ghigo
Antonino Maghan
Giuseppe Mascarello
Matteo Petrano
Gianni Rocco
Gabriella Tabbia
Renzo Zoin

Direzione e **Personale della Banca Commerciale Italiana Sede di Torino** prendono sentita parte al dolore della famiglia per la perdita del capo ufficio signor

Natale Pellegrino

— **Torino**, 18 aprile 1983.

Ricordano sempre l'amico **NATALE**
Renato Ariotti
Cesare Benzi
Enrico Bonzano
Vittorio Colla
Camillo Donat-Cattin
Stefano Giacovelli
Giovanni Giorsa
Gianni Gorzegno
Piero Gozzelino
Vittorio Grazzi
Franco Norzi
Pier Luigi Regis
Aldo Renacco
Michele Rituoci
Antonio Smoquina
Dionigi Tappati
Luigi Zoppis

Condomini, Inquilini, Pertinale Corso Mediterraneo 148 partecipano al dolore della famiglia del sig

Natale Pellegrino

— **Torino**, 19 aprile 1983.

E' serenamente mancato

Giovanni Ferrero

Ne dànno l'annuncio la moglie **Lucia-na**, i figli **Maria, Angela** e **Massimo** con la moglie **Rose Mary**, il nipote **Guglielmo.** Funerali mercoledì 20 corrente alle ore 8,30 partendo da via Biahzè 8. La presente è partecipazione e ringraziamento.
— **Torino**, 19 aprile 1983.

Franco Rubiola partecipa al dolore della famiglia Ferrero.

Le famiglie **Rubiola** e **Morlondo** partecipano al dolore della famiglia Ferrero.

Le famiglie **Filippino, Rizzo** e **Sanlino Alice** si uniscono al dolore della famiglia Ferrero.

Dante Carla partecipa al dolore.

Condomini Inquilini e **Custode** di **via Bianzè 8 e 9** partecipano al grave lutto che ha colpito la famiglia Ferrero.

E' mancato

Giovanni Enriore

Lo annunciano la moglie **Rina**, la figlia **Giovanna** col marito **Gigi** e parenti. Funerali mercoledì 20 ore 8,30 parrocchia S. Donato.
— **Torino**, 17 aprile 1983.

Elda Prandi e mamma sono affettuosamente vicine a Giovanna e Gigi.

Titolari e **Collaboratori Farmacia Santa Zita** partecipano commossi al dolore della dott. Giovanna Enriore Testa per la scomparsa del **PADRE.**

E' mancato

Enrico Trinchero

Cav. di Vittorio Veneto

di anni 83

Lo annunciano i figli **Renzo** con la moglie **Adriana Zanello, Giorgio** con la moglie **Piera Giordanetti, Gianpiero** con la moglie **Carla De Bernardini**, i nipoti **Sergio** con il figlio **Alban, Daniela** con il marito **Angelo Yon**, la cognata **Giovanna Lupo** ved. **Voglio**, nipoti e parenti. I funerali a Zumaglia martedì 19 alle ore 10, dall'abitazione, Irazione Giulio.
— **Zumaglia**, 19 aprile 1983.

Improvvisamente è mancata ai suoi cari

Vilma Stefancic in Bieglio

Con infinito dolore lo annunciano il marito **Giuseppe**, il figlio **Diego**, la mamma, zia **Bianca**, zio **Mario**, l'inconsolabile cugina **Elli** con **Doro, Aida, Sergio**, il-glioccio **Gianni**, con rispettive famiglie e parenti tutti. I funerali avranno luogo domani mercoledì 20 ore 8,30 nella parrocchia Sacro Cuore di Gesù, via Nizza. La presente è partecipazione e ringraziamento.
— **Torino**, 19 aprile 1983.

Cristianamente è mancata

Anna Amerio ved. Ribone

Ne dànno il doloroso annuncio: il figlio **Luciano**, la nuora **Mariuccia**, la nipote **Graziella** e parenti tutti. Funerali mercoledì 20 ore 8,45 parrocchia Sant'Alfonso.
— **Torino**, 18 aprile 1983.

Il **Presidente**, il **Consiglio di amministrazione**, il **Collegio sindacale** e le **Maestranze della Grignasco Garda** partecipano commossi al lutto della famiglia per l'improvvisa scomparsa del

rag. Emilio Sargenti

per molti anni apprezzato e intelligente amministratore della Società.
—**Grignasco**, 17 aprile 1983.

(Continua a pag. 9)

NOVARA SI SCALDA COL RISO?

Il progetto del Comune dalla combustione della «lolla»

NOVARA — Il comune di Novara potrebbe presto diventare produttore di energia e calore collegandosi alla vicinissima centrale termoelettrica Enel di Turbigo o bruciando in impianti propri la «lolla» e cioè il residuo della lavorazione del riso. Otterrebbe in questo modo il duplice scopo di far pagare meno il riscaldamento ai cittadini (una economia che sfiorerebbe il 50%) e di eliminare l'inquinamento provocato dai camini di tutta la città.

Nell'estate dell'81 si era deciso di eseguire uno studio preliminare che potremmo chiamare di prefattibilità — dice il sindaco Armando Riviera — e adesso che questa valutazione è stata ultimata si è passati alla fase di «fattibilità». In altre parole non è escluso che la civica amministrazione divenga in un futuro non troppo lontano fornitrice di riscaldamento a basso prezzo ai cittadini».

Per Novara un tale servizio energetico — che comunemente viene indicato col termine di «teleriscaldamento» e che è in funzione con ottimi risultati a Brescia e in altri centri del Nord — si affiancherebbe a quello già esistente della distribuzione del gas, creando quindi un sistema energetico integrato che consentirebbe, come afferma il sindaco, «benefici economici ed ambientali, per l'intera comunità».

Lo studio di prefattibilità, presentato recentemente, ha dimostrato i vantaggi tecnico-economici di una rete di teleriscaldamento al servizio della città, alimentata da un impianto di produzione combinata di energia elettrica e termica, la cosiddetta «cogenerazione» che fornisce il calore richiesto per il riscaldamento civile.

Fra i vantaggi di questo tipo di «fornitura comunale», oltre al basso costo c'è la diversificazione delle fonti energetiche, la sicurezza di gestione e la garanzia di continuità dell'esercizio e, non ultimo, la riduzione dell'inquinamento atmosferico.

«Per quanto riguarda Novara — conclude il sindaco Riviera — si dovrebbe creare una azienda municipalizzata in grado di gestire questo servizio. Lo sviluppo del tracciato della rete di distribuzione dovrebbe essere di una cinquantina di chilometri mentre il costo (presto ammortizzabile) sfiorerebbe i 50 miliardi. Ma questi sono tutti dati da verificare. Intanto attendiamo la conclusione del secondo studio, quello di «fattibilità», sentiamo il parere dei cittadini, vediamo, insomma, se è il caso di passare alla realizzazione.

Marcello Sanzo

Verbania, commercianti solidali con gli operai della Montefibre

Le associazioni di categoria hanno dato la loro adesione allo sciopero generale di 4 ore di giovedì - Minacce di smantellamento per la siderurgia al Sisma - Si attende il ministero

VERBANIA — L'associazione commercianti e la Confcommercio hanno dato la loro adesione allo sciopero generale di 4 ore proclamato a Verbania per giovedì mattina quale protesta sin per la decisione della Montefibre di mettere in liquidazione lo stabilimento della Società Nylon Italiana sia per il deterioramento di altre situazioni occupazionali. Le organizzazioni sindacali hanno deciso di fare effettuare in concomitanza con lo sciopero due manifestazioni: una per l'area Verbano-Cusio a Verbania l'altra per l'Ossola a Villadossola.

In stretto rapporto con le minacce di smantellamento che si sono improvvisamente aggravate sullo stabilimento siderurgico Sisma. Per quanto riguarda la Società Italiana Nylon Montefibre, anche oggi ci saranno scioperi articolati e assemblee. Da ieri mattina viene controllata l'uscita delle merci.

Viene data via libera a quelle dirette ad altre fabbriche o a clienti, vengono prodotti diretti ai magazzini che la Montefibre ha realizzato al di fuori della cintura dello stabilimento.

Per il momento le forniture di sali e di acidi acetici e metilici arrivano regolarmente; d'altra parte l'azienda ha commesse da rispettare ed ultimare e sarebbe illogico troncare oggi le attività operative: non otterrebbe altro che un accrescimento di quelle che sono le passività denunciate: 2 miliardi al mese dall'inizio dell'anno.

Organizzazioni sindacali, amministrazioni copunale e partiti politici attendono di vedere se le promesse esternate sin da venerdì a livello ministeriale avranno seguito concreto. Si attende soprattutto conferma al preannunciato incontro di domani tra Pandolfi, Bodrato e De Michelis che dovrebbe avere per oggetto il riordino del settore fibre; anche se purtroppo avviene a cose fatte; dopo cioè che i grandi Gruppi si sono spartiti in Italia e all'estero i settori in cui operare nel futuro, con un giro febbrile di acquisti e di cessioni di fabbriche in Irlanda, Germania Federale e Inghilterra. Dice Diego Caretti: Cosegretario Cisl nella federazione unitaria di Verbania: «Sono d'accordo con quanto ha detto il vicesegretario nazionale dc Mazzotta: la Montefibre ha realizzato un colpo di mano inaspettato e il governo deve farla tornare sulle sue decisioni perché ha i mezzi per farlo.

Resta da vedere se c'è la volontà politica o se ancora una volta assisteremo all'irridente balletto che ci ha perseguitati negli ultimi 10 anni e che ci ha condotti alla situazione drammatica di queste ore».

Antonio Costantini

Sorpresi con armi da guerra Due severe condanne ad Aosta

AOSTA — Detenere illegalmente armi può costar caro, come dimostrano due sentenze pronunciate ieri dai giudici del tribunale di Aosta dinanzi ai quali sono comparsi tre uomini che avevano nascosto un vero e proprio arsenale.

Emanuele Pipicelli, 57 anni, residente ad Aosta, e il fratello Vincenzo, di 37 anni, dovevano rispondere di detenzione abusiva di 20 candelotti di dinamite, 200 metri di miccia detonante e 80 a lenta combustione e 38 detonatori; materiale sequestrato dalla polizia in una baracca situata tra il cimitero di Aosta e l'alveo della Dora Baltea, dove i due fratelli allevano polli e coltivano ad orto un terreno.

Emanuele Pipicelli è stato condannato ad un anno di reclusione senza condizionale, mentre il fratello è stato assolto con formula dubitativa. I due accusati hanno detto di non essere a conoscenza del materiale esplosivo rinvenuto dalla polizia nel sottotetto della baracca.

Nella stessa udienza è comparso dinanzi ai giudici Maurizio Bellot, di 39 anni, residente alla frazione Deuve, del Comune di Sarre. L'uomo doveva rispondere di aver detenuto illegalmente un fucile calibro 300 idoneo per la caccia grossa, un moschetto mod. 91, un fucile «Flobert» calibro 4,5, un migliaio di proiettili di vario tipo e circa 5 chilogrammi di polvere da sparo e di aver maltrattato e procurato lesioni alla sua convivente, la cecoslovacca Dana Reimova, che avrebbe poi denunciato alla polizia l'illecito possesso delle armi del suo compagno che svolge attività di ristoratore.

Il Bellot è stato condannato alla pena complessiva di 19 mesi di reclusione e 300 mila lire di multa, applicando i doppi benefici di legge. Armi, munizioni e polvere da sparo vennero rinvenuti nell'abitazione e nel ristorante del Bellot, poi un'altra parte sotterrata in un vigneto di sua proprietà.

(Segue da pagina 8)

Dopo una dolorosa malattia sopportata con vero coraggio è mancata

Eulalia Stillio Voena

Ne danno il triste annuncio il figlio **Giovanni Paolo** con la moglie **Maria Cristina** e la piccola **Alessandra**, le care cugine **Maria Luisa Albesiano Pio**, l'affezionato nipote **Giacinto Voena** con la moglie **Laura** e i figli, cugini e parenti tutti. Si ringraziano i medici, le suore e le infermiere che l'hanno assistita nella Casa di Cura Fornaca. Una particolare gratitudine viene al dott. Riccardo Bevilacqua per le instancabili e affettuose cure prestate. I funerali avranno luogo mercoledì 20 alle ore 8,30 nella parrocchia dei SS. Angeli Custodi. Si prega di non inviare fiori ma offerte da devolvere alla Conferenza del Cuore Immacolato di Maria presso la chiesa dei Santi Martiri.

— **Torino**, 17 aprile 1983.

I consuoceri **Enrico e Margherita Bruno** con **Michele**, partecipano al lutto.

I cugini **Amour, Bulaisi, Debernardi** e **De Santis** si associano al dolore di Cristina e Giampi Voena.

Elda, Alberto, Paolo e famiglie, ricordano affettuosamente la cara **LALLA**.

Della Tullio e **Marco** con **Daniela** partecipano affettuosamente al dolore del caro Giampi.

I **Condomini** e l'**Amministratore** del **Condominio di via Vela 32**, partecipano al dolore del dott. Gianpaolo Voena.

La famiglia **Ansetmetti** è affettuosamente vicino a Giampi e Cristina.

Rosa Ozella, Cornelio Maria Teresa Valetto e figli partecipano al dolore di Giampi e famiglia per la perdita della cara **MAMMA**.

Clemente Celidonio partecipa commosso al grande dolore del prof. dott. Giampi Voena per la perdita della sua cara mamma.

Lalla Stillio Voena

— **Torino**, 18 aprile 1983.

Il **Maglificio A.G.T. Spa** partecipa al dolore della famiglia per la scomparsa del signor

Angelo Roccatti

— **Moncalieri**, 18 aprile 1983.

Gigi e Grazia Asberto prendono parte al dolore della famiglia Roccatti.

La **Conciaria Agatex S.n.c.**, la famiglia **Ghilardi** e il rappresentante **Romano Zuntini** si uniscono al dolore della famiglia Roccatti per la perdita del loro caro

Angelo Luigi Roccatti

— **Calcinate**, 19 aprile 1983.

L'Assessorat Régional à l'Instruction Publique
et
les galas Karsenty-Herbert
présentent

LA VIE EST TROP COURTE

une comédie
d'André Roussin
de l'Académie Française
avec

DENISE GREY

L'extraordinaire comédienne d'origine valdôtaine la dynamique et sympathique grand-mère de Vic dans «Il tempo delle mele» (La Bom)

BRIGITTE AUBER

Que le public valdôtain a connue dans «L'Azalée»

SERGE MAILLAT

Mise en scène Michel Fagadau - Décor André Levasseur

Aoste, Théâtre Giacosa, jeudi 21 avril

Ne manquez pas de reserver un accueil chaleureux a

DENISE GREY

qui, pour la première fois, joue dans son pays natal, la Vallée d'Aoste.

Location au guichet du théâtre

CONTENERE I COSTI: LA SOLUZIONE E' NELL'ALTA TECNOLOGIA MERCEDES-BENZ.

Contenere i costi è il problema che tutti gli autotrasportatori devono affrontare giorno dopo giorno. Chilometro dopo chilometro. Ecco perchè è sempre più rassicurante poter contare sulla straordinaria affidabilità offerta da un veicolo di linea Mercedes-Benz.

Sapere che assi, telai, sospensioni e ogni singolo componente hanno superato collaudi durissimi e controlli di qualità che non hanno confronti. Avere la garanzia che i motori sono stati collaudati al banco: uno per uno. Sapere che i metodi di costruzione sono di assoluta avanguardia, con l'80% dei componenti del motore modulari e intercambiabili. Che tutti i particolari delle cabine sono stati studiati e costruiti per garantire il massimo del confort e della sicurezza: la struttura in acciaio è a doppio guscio, la silenziosità è sorprendente, l'ammortizzamento ottimale, la climatizzazione perfetta.

Solidi motivi che ti portano ad una scelta ragionata e tranquilla, con l'assistenza della organizzazione Mercedes-Benz in Italia che ti consiglia sempre la soluzione conveniente per le tue esigenze; che ti agevola al momento dell'acquisto con le forme di finanziamento più adatte attraverso la collegata Merfina e oggi anche con il leasing; che ti garantisce sempre una completa assistenza ovunque tu ne abbia bisogno, sia in Italia sia all'estero. Tecnologia e servizio Mercedes-Benz: un binomio vincente per la tua attività e per il tuo profitto.

MERCEDES-BENZ. LA SCELTA DELLA RAGIONE.

Mercedes-Benz Italia - Via Abruzzi, 3 - Roma

ECONOMICI

18 Acquisto alloggi

CERCO in Torino monocamera con servizi anche da ristrut. disponibile contanti L. 10 milioni. Tel. 741.3125.

MANSARDA libera cerco acquistare in Torino disponibili L. 10 milioni. Tel. 741.3125.

PER conto cliente cercasi villa di circa 160 mq o alloggio in piccolo condominio con parco più box zona precollina Torino. Tel. 539.093.

PRIVATAMENTE acquisto camera tinello cucinino servizi con ascensore massimo L. 40 milioni. Tel. ore negozio 532.196.

PRIVATO ricerca in zona Crocetta appartamento libero mq 200-230 in costruzione signorile. Pagamento contanti. Telefonare ore ufficio al 515.421.

RICERCO in S. Rita camera tinello e servizi pagamento rapido per contanti. Tel. 650.4096.

SOCIETA' acquista alloggio libero in Torino e 1° cintura di 1-2-3 camere anche da ristrutturare. Tel. 535.535.

SOLO da privato compro alloggio libero in Torino escluso Barriera Lanzo 1-2 camere cucina bagno. Tel. 597.712.

SPOSI recentissimi acquistare 2-3 camere servizi decoroso da privato. Tel. 723.386.

URGENTEMENTE acquisto liberi alloggetto camera cucina servizi zona semicentrale pago contanti. Tel. 876.162.

VILLA acquisto in contanti libera Torino o periferia preferibilmente collina o precollina. Tel. 752.442 lunedì.

19 Vendita alloggi

A.A.A.A. CASALEGNO 839.8444 corso Principe Oddone frazioniamo alloggi 2-4 camere cucina da L. 22 milioni 500 mila.

A.A.A.A. CASALEGNO 839.8444 libero via Venaria (Barriera Lanzo) 2 camere cucinotta bagno L. 55 milioni mutuo.

A.A.A.A. CASALEGNO 839.8444 libero via Daneo (Miraflori) camera tinello cucinino bagno L. 39 milioni 500 mila.

A.A.A.A. CASALEGNO 839.8444 libero via Principessa Clotilde 3 camere cucina bagno L. 75 milioni mutuo 50%.

A.A.A.A. CASALEGNO 839.8444 libero signorile corso Casale saloncino 2 camere cucina biservizi volendo box.

A.A.A.A. CASALEGNO 839.8444 libero corso Francia saloncino 2 camere cucina bagno solaio. Dilazioni.

A.A.A.A. CASALEGNO 839.8444 via Gubbio (Madonna Campagna) stesso stabile alloggi 1-2 camere cucina servizi liberi/occupati da L. 39 milioni.

A.A. FIDALCASE A libero corso Grosseto ottimo affare camera tinello cucinino ingresso servizi cantina mq 60 L. 43 milioni. Tel. 506.608.

A.A. FIDALCASE B libero Madonna Campagna signorile soggiorno 2 camere tinello cucinino ingresso servizi cantina mq 110 L. 94 milioni. Tel. 506.608.

A.A. FIDALCASE D libero corso Francia 2 camere cucina ingresso servizi mq 70 L. 68 milioni. Tel. 506.608.

A.A. FIDALCASE E libero affare zona Statuto soggiorno camera cucina servizi mq 70 L. 49 milioni. Tel. 506.608.

A.A. FIDALCASE F libero corso Traiano signorile 2 camere cucina servizi mq 80 L. 75 milioni. Tel. 506.608.

A.A. FIDALCASE G libero affare Moncalieri 2 camere tinello cucinino servizi mq 75 L. 62 milioni. Tel. 506.608.

A.A. GENERALI A 380.673 libero pressi corso Sommeiller 4 camere cucina servizi box. Possibilità studio medico.

A.A. GENERALI B 380.673 libero pressi corso Marconi casa epoca appartamento da ristrutturare mq 127 L. 75 milioni.

A.A. GENERALI C 380.673 libero S. Paolo via Martiniana piano alto 2 camere tinello servizi termo ascensore mq 83.

A.A. GENERALI D 332.470 libero S. Paolo corso 2 camere cucina servizi mq 65 cantina posto auto L. 55 milioni.

A.A. GENERALI E 332.470 affare Parella via Baveno camera cucina servizi mq 48 cantina L. 23 milioni dilazionabili.

A.A. GENERALI F 332.470 libero pressi via Cigna soggiorno 2 camere cucina servizi mq 95 posto auto L. 87 milioni.

A. IN palazzina recente zona piazza Massaua vendesi libero camera tinello cucinotta ampi balconi. Tel. 517.591.

A. LIBERO in recente signorile stabile camera tinello cucinino corso Rosselli L. 39 milioni 500 mila. Tel. 517.591.

A. LIBERO Italia 61 ritiratissimo 3 camere cucina cassa urgenza vendo L. 75 milioni. Tel. 517.591.

A. LIBERO zona corso Cairoli in bella casa epoca 3 camere cucina L. 56 milioni 500 mila. Tel. 517.591.

A. OCCASIONE per realizzo via Breglio (mq 50) ingresso camera cucina abitabile bagno L. 25 milioni 500 mila. Fallia & Bertinetto 741.2874.

A. S. RITA libero recente via S. Marino camera tinello cucinino ingresso bagno. L. 47 milioni trattabili. Telefono 687.834.

A. SERIM libero San Salvario interamente restaurato salone 3 camere cucina biservizi. Tel. 519.801.

A. SERIM libero adiacente via Tunisi recente 2 camere tinello cucinino bagno. L. 67 milioni tel. 519.801.

A. SERIM libero Valsalice in prestigioso complesso appartamento mq 200 giardino privato posti auto. Tel. 519.801.

A. SERIM libero zona piazza Bernini in signorile palazzina salone 3 camere cucina biservizi box tel. 519.801.

A. SERIM vende pressi piazza Castello in stabile restaurato 4 camere cucina bagno ingresso. Tel. 519.801.

A. SOLO L. 27 milioni 500 mila in via Nizza camera tinello cucinino bagno mq 50. Fallia & Bertinetto 741.2874.

ADIACENTE corso S. Maurizio libero 60 mq ristrutturato camera cucina abitabile servizi L. 33 milioni. Tel. 597.074.

ADIACENTE corso Giulio Cesare recente libero camera cucina bagno termo L. 41 milioni dilazionabili. Tel. 758.863.

ADIACENTE corso San Maurizio libero 2 camere angolo cottura affare L. 7 milioni più mutuo. Tel. 758.863.

ADIACENTE corso Principe Eugenio mansarda libera vendesi affare L. 7 milioni più mutuo. Tel. 758.863.

ADIACENTE piazza Robilant libero 70 mq ristrutturato 2 camere cucina abitabile servizi L. 60 milioni. Tel. 597.805.

ADIACENTE piazza Statuto monocamera libera vendesi affare L. 6 milioni più mutuo. Tel. 758.863.

ADIACENTE via Borgaro libero camera tinello cucinino bagno termo affare L. 17 milioni più mutuo. Tel. 758.863.

ADIACENZE piazza Sabotino libero ristrutturato 3 camere cucina servizi uso ufficio dilazioni. Tel. 505.921.

AFFARE 518.986 via Balme angolo corso Svizzera mansarda con intero piano sottotetto L. 7 milioni 900 mila rateali.

AFFARE Corso Peschiera libero camera cucina bagno sufficienti L. 10 milioni contanti più mutuo Sefim 487.741.

AFFARE Molinette libero 2 camere saloncino cucina ingresso bagno veranda cantina L. 75 milioni. Sergi 372.142.

AFFARE via Ventimiglia libero camera cucina servizio termo ascensore L. 26 milioni facilitati. SEFIM 473.0387.

AFFARONE libero S. Donato 2 camere cucina abitabile servizi cantina ristrutturato dilazioni. Grimaldi, tel. 329.9007.

ALLOGGIO centralissimo libero via M. Gioia 3 vani servizio L. 25 milioni più rateazioni. Torincasa 541.419.

ALLOGGIO signorile libero zona Tesoriera (via Venaizio) 1 camera tinello cucinino L. 52 milioni. Bertelli 546.426.

ALLOGGIO signorile corso Vercelli vuoto camera tinello cucinino servizi privato vende L. 45 milioni. Tel. 481.168.

ALLOGGIO via S. Secondo Stati Uniti libero 3 camere cucina servizi L. 35 milioni più rateazioni. Torincasa 541.419.

ALPIGNANO libero in palazzina recente piano alto soggiorno camera cucina servizi box per 2 auto. Tel. Bit 442.369.

AVETTA vende precollina alloggio di salone 2 camere cucina servizio giardino privato 250 mq libero. Tel. 532.192.

AVETTA vende precollina alloggio di 2 camere cucina servizio giardino privato di mq 50. Tel. 532.192 - 532.558.

AVETTA vende libero via Pacini alloggio di 2 camere cucina servizio prezzo interessante. Tel. 532.192 - 532.558.

AVETTA vende via Garibaldi alloggio di mq 420 divisibile progetto approvato prezzo interessante. Tel. 532.192.

AVETTA vende in S. Rita minialloggio libero 50 mq signorilmente ristrutturato e arredato. Possibilità ottimo reddito. Tel. 532.192 - 532.558.

AVETTA vende pressi corso Palermo alloggio libero ottimo stato 2 camere cucina doppi servizi. Tel. 532.192 - 532.558.

AVETTA vende via Piossasco mini alloggio libero ristrutturato e arredato possibilità alto reddito. Tel. 532.192.

BALDISSERO libera casetta indipendente soggiorno 4 camere cucina 2 servizi garage giardino. Mirisola 599.513.

BARBATANO Immobili 741.3051 vende a Piossasco in villaggio con impianti sportivi alloggi liberi varie metrature.

BARBATANO Immobili 741.3051 vende a Piossasco, villa nuova costruzione con 4000 mq terreno mutuo e permuta parziale.

BARBATANO Immobili 741.3051 vende libero in via Gorizia saloncino 2 camere cucina e servizi.

BARBATANO Immobili 741.3051 vende libero adiacente corso Massimo spazioso 2 camere cucina e servizi.

BARBATANO Immobili 741.3051 vende in corso Svizzera casa signorile spazioso 2 camere tinello cucinino e servizi.

BARBATANO Immobili 741.3051 vende libero adiacente corso Vittorio salone 4 camere cucina tripli servizi.

BEINASCO Fornaci libero 3 camere cucinotta bagno L. 32 milioni. Fallia & Bertinetto 741.2874.

BORGO Vittoria libero piano rialzato ogni comfort camera tinello cucinino bagno. L. 29 milioni. Tel. 539.962.

CASABIANCA libero Santa Rita signorile 2 camere tinello cucinino servizi L. 73 milioni forti dilazioni. Tel. 531.008.

CASABIANCA libero via Carlo Alberto alloggetto di camera cucina servizio L. 23 milioni dilazionabili. Tel. 531.310.

CASABIANCA libero subito corso Belgio camera cucina servizio piano 4° L. 21 milioni rateabili. Tel. 531.008.

CASABIANCA libero signorile corso Agnelli piano 5° camera tinello cucinino servizi permute e dilazioni. Tel. 531.008.

CASABIANCA libero corso Palestro 4 camere servizio da ristrutturare piano 4° L. 38 milioni dilazionati. Tel. 531.310.

CASABIANCA libero corso Novara alloggio arredato piano terreno camera cucina servizi L. 26 milioni. Tel. 531.310.

CASABIANCA 531.008 libero Nichelino zona via XXV Aprile recente 2 camere tinello cucinino servizi L. 30 milioni.

CASABIANCA 531.008 libera Moncalieri villa bifamiliare giardino seminterrato con posto carraio L. 320 milioni.

CASABIANCA 531.310 libero corso Marconi signorile piano 4° ampio 4 camere cucina biservizi bilngressi portineria.

CASABIANCA 531.008 libero corso Vittorio (via Sacchi) salone 3 camere cucina servizi riscaldamento. Prezzo affare.

CASABIANCA 531.310 libero signorile corso Traiano piano alto panoramico mq 90 L. 78 milioni permute e dilazioni.

CASAMERCATO B 650.3805 liberi 1-2-3 camere tinello casa semirecente quasi centrale. Aperto sabato pomeriggio.

CASAMERCATO D 650.3805 libero via Del Carmine ingresso salone 3 camere tinello cucina servizi ristrutturato.

CASAMERCATO D 650.3805 liberi Polirino via Isolabella recente salone 3 camere cucina biservizi box auto.

CASAMERCATO D 650.3805 libero Burlasco via Macello recente 4 camere cucina 2 servizi box 2 auto giardino.

CASAMERCATO D 650.3805 libera Volpiano centro casetta ristrutturata 160 mq giardino box. L. 86 milioni.

CASAMERCATO E 650.3805 libero Piossasco via Colombo recente salone 3 camere cucina 2 servizi. Dilazioni.

CASAMERCATO E 650.3805 libero corso Regina Margherita piano alto 2 camere tinello cucinino 2 servizi.

CASAMERCATO E 650.3805 libero via Rosazza Barriera Milano 2 camere cucinino servizi L. 31 milioni.

CASAMERCATO E 650.3805 libera casa ristrutturata Baldissarro Canavese salone 3 camere cucina biservizi box.

CASAMERCATO E 650.3805 libera villa Condove salone 2 camere cucinotta biservizi giardino/box L. 142 milioni.

CASAMERCATO E 650.3805 libero via Don Murialdo (Pozzo Strada) ingresso camera tinello cucinino bagno. Dilazioni.

CASAMERCATO E 650.3805 libero Leini via Verdi 3 camere tinello cucinino servizi box. Dilazioni.

CASAMERCATO E 650.3805 libero corso Principe Oddone 2 camere tinello cucinino bagno. Dilazioni.

CASAMERCATO E 650.3805 libero corso Giulio Cesare 2 camere servizio L. 15 milioni dilazionabili.

CASETTA indipendente libera Torino Strada Settimo su 2 piani 4 vani bagno giardino 2 garage terrazzi. Fallia & Bertinetto 741.2874.

CENTRO CASA 513.831 libero attico corso Agnelli saloncino 3 camere tinello doppi servizi terrazzo L. 90 milioni.

CENTRO residenziale Europa privato vende a privato ampio salone 30 mq 2 camere cucina servizio 3° piano eventualmente box auto cantina Solo contanti tel. ore serali 309.4854.

CIRIACO via libero casa d'epoca ingresso 3 camere cucina bagno, 85 mq affare L. 60 milioni. Tel. Bit 442.369.

CITTADELLA E 519.260 monolocale centrale libero bagno angolo cottura da ristrutturare. L. 14 milioni 500 mila.

CO.FIM Nichelino vendesi alloggio recente signorile di salone 2 camere cucina doppi servizi. Tel. 688.746 - 688.697.

CO.FIM via delle Consolata in stabile ristrutturato vendesi appartamento libero mq 500 uso ufficio-abitazione. Tel. 688.746 - 688.697.

CO.FIM zona Aurora vendesi villetta unifamiliare mq 400 con giardino box e ampio scantinato. Tel. 688.746.

CO.FIM zona centrale vendesi alloggio signorile di salone 3 camere cucina tripli servizi spogliatoi. Tel. 688.746.

COLLEGNO privato urge vendere alloggio libero 2 camere tinello cucinino bagno L. 57 milioni, tel. ore ufficio 547.244.

COMFAI A vende stessa casa adiacente corso Gabetti appartamenti: soggiorno camera cucina bagno L. 52 milioni; soggiorno 2 camere cucina bagno L. 68 milioni. Dilazioni. Tel. 548.123.

COMFAI vende adiacenze corso Agnelli 2° piano 1 camera cucina bagno a prezzo interessante dilazioni. Tel. 548.123.

COMFAI vende corso Ferrucci appartamento libero completamente ristrutturato saloncino 3 camere cucina tripli servizi 1° piano prezzo interessante, dilazioni. Tel. 548.123.

COMFAI vende libero adiacente piazza Bernini signorile appartamento salone 2 camere cucina doppi servizi 2 ripostigli box auto. Tel. 548.123.

COMFAI Z vende libero adiacente Porta Nuova ufficio signorile luminoso piano rialzato 4 camere e servizi adatto anche studio medico. Residuo mutuo 8%. Telefonare 548.123.

CONSULEDILE 533.322 vende libero Via Veglia recente camera tinello cucinino bagno più box auto L. 60 milioni.

CONSULEDILE 533.322 vende inizi via Cigna, conveniente camera tinello cucinino ingresso bagno. L. 28 milioni.

CONSULEDILE 533.322 vende via Maria Vittoria 23/25 centralissimi alloggi 1 5 camere cucina servizi e bagni da L. 18 milioni; muri negozi, magazzini liberi ed occupati a prezzi convenienti.

CONSULEDILE 533.322 vende libero via Monterosa (barriera Milano) conveniente camera cucina bagno L. 33 milioni.

CONSULEDILE 533.322 vende libero via Monfalcone pressi corso Siracusa signorile 3 camere cucina ingresso bagno.

CONSULEDILE 533.322 vende liberi Orbassano in recentissima palazzina 1-3 camere cucina da L. 45 milioni, spaziosissima mansarda e box auto doppi.

CONSULEDILE 533.322 vende libero pressi piazza Benefica adatto ufficio 3 camere ingresso bagno L. 58 milioni.

CONSULEDILE 533.322 vende libero pressi piazza Omero recentissima saloncino 2 camere cucinino bagno L. 78 milioni compreso mutuo, box L. 18 milioni.

CONSULEDILE 533.322 vende corso Moncalieri 330 in recente palazzina alloggi spaziosi 1/2/3 camere tinello o cucina bagno più box auto singoli e doppi.

CONVENIENTE centrale 2 camere ingresso bagno libero 1° piano. L. 43 milioni trattabili. Tel. 687.834.

CORSO Dante libero piano alto panoramico saloncino 3 camere cucina servizi casa epoca signorile. Tel. 505.922.

CORSO G. Cesare libero recente 90 mq 3 camere tinello cucinino servizi prezzo affare L. 78 milioni. Tel. 597.805.

CORSO Peschiera via Fattori piano alto soggiorno cucina 2 letto doppi servizi box a parte Studio Codoni 530.871.

CORSO Racconigi liberi stessa casa 1-2 camere tinello cucinino servizi ascensore. Grimaldi 799.114 sabato aperto.

CORSO Unione Sovietica stessa casa appartamenti di camere tinello cucinino servizi. Grimaldi 799.114 sabato aperto.

CORSO Unione Sovietica (fronte Fiat Mirafiori) libero recente signorile 2 camere cucina servizi box. Tel. 505.923

CORSO Vigevano Sergi 530.601 vende casetta indipendente con tettoia complessivi 120 mq possibilità box dilazioni.

CORSO Vittorio Valentino libero camera cameretta cucina soggiorno doppi servizi prestigioso Studio Codoni 530.871.

CRIMEA 585.801 libero via V. Carrera altezza corso Telesio attico 5° piano camera tinello cucinino bagno terrazzo.

CRIMEA 585.801 libero palazzotto stile Liberty corso Casale su 3 piani mq 100 per soletta box e giardino mq 800.

CROCETTA via Pigafetta libero subito 2 camere tinello angolo cottura bagno possibilità mutuo. Tel. Bit 442.369.

DELIZIOSO libero camera cucina abitabile ingresso bagno vero affare. L. 28 milioni e piccolo mutuo. Telefono 687.834.

EDILCASE B vende corso Vittorio Emanuele appartamento libero signorile: salone 5 camere cucina locale lavanderia tripli servizi. Mutuo 9%, tel. 548.154.

EDILCASE G vende via Borgaro appartamento libero: ingresso 2 camere cucina ripostiglio e bagno. Tel. 548.154.

EDILCASE L frazione Via Beaulard 57 appartamenti spaziosi diverse metrature stabile di recente costruzione. Tel. 548.154.

EDILIZIA CONVENZIONATA

a Grugliasco, via Vandalino angolo via S. Gregorio Magno, vendiamo in stabile in costruzione, consegna fine 1984, eleganti appartamenti di soggiorno 1-2-3 camere, cucina, servizi semplici e doppi da L. 52 milioni 600 mila mutuo agevolato legge 457 fino a 30 milioni. Box auto semplici e doppi. Per informazioni tel. Cedi-Edilcase 011 548.154.

EUROCASE C 547.470 libero via De Sanctis camera tinello cucinino servizi termo ascensore L. 42 milioni dilazionabili.

EUROCASE D 513.681 libero corso Matteotti adatto ufficio tre camere cucina servizi termo ascensore 65 milioni.

EUROCASE E 513.748 libero Gran Madre via Diamonti piano rialzato tre camere cucina servizi adatto studio.

EUROCASE H 546.748 libero Vanchiglia (via Mongrando) 2 camere tinello cucinino L. 58 milioni dilazioni.

EXPOCASE

a precollina libero prestigioso salone 4 camere cucina biservizi ingressi terrazzo, giardino. Tel. 505.208.

EXPOCASE Crocetta via Pigafetta libero 2 camere tinello cucinino servizi mq 85 L. 73 milioni. Tel. 505.208.

EXPOCASE libero via Nizza ristrutturato soggiorno 2 camere cucina servizi cantina L. 80 milioni. Tel. 505.208.

EXPOCASE libero Nichelino prestigioso ampio saloncino camera tinello cucinino servizi ingresso. Tel. 506.458.

EXPOCASE S. Paolo libero ristrutturato saloncino camera cucina servizi termoascensore L. 65 milioni. Tel. 505.208.

EXPOCASE villetta libera parco Ruffini mq 120 più solaio abitabile mq 100 più scantinato mq 100 5 box. Tel. 505.253.

FAILLA & BERTINETTO 741.2874 libero in via Nizza corso Raffaello termo ascensore mq 120 circa grande ingresso soggiorno 2 camere tinello cucinino doppi servizi 3 balconi L. 86 milioni.

FAILLA & BERTINETTO 741.2874 libero termo ascensore 2 camere cucina bagno Madonna di Campagna. L. 56 milioni.

FAILLA & BERTINETTO 741.2874 libero Grugliasco Strada Pronda recentissimo 2 camere cucina bagno L. 68 milioni.

(continua)

Appuntamenti con la tradizione Artisti francesi in Val d'Aosta con la «Saison francophone '83»

- Il 21 aprile al teatro Giacosa di Aosta si rappresenta la commedia di Roussin «La vie est trop courte»
- Tra gli interpreti figura Denise Grey, nata a Châtillon, decana degli attori francesi
- L'attrice valdostana ha debuttato nel 1915 come comparsa alle Folies-Bergère; il suo primo successo in un'operetta di Claude Terrasse; recentemente è anche apparsa sugli schermi come nonna di Vic nel film «Il tempo delle mele»

AOSTA — La «Saison francophone» è, per la Valle d'Aosta, un appuntamento oramai tradizionale. Da alcuni anni la Regione, con uno sforzo organizzativo ed economico notevoli, propone un calendario di appuntamenti con il teatro, la musica, il cinema, le mostre, gli spettacoli e le iniziative di arte varia che hanno fatto di Aosta e della Vallée una tappa d'obbligo per le migliori compagnie ed i migliori artisti francesi. Le finalità rispondono alla «esigenza di un circuito culturale francofono — ha detto l'assessore regionale alla pubblica istruzione Ida Viglino —, restituendo alla città capoluogo ed alla Regione il gusto, oltre che l'uso, per la lingua francese, in una azione che è parallela ed intrinsecamente legata alla promozione della cultura valdostana».

«Saison» 1982-83 è aperta lo scorso ottobre con il concerto di addio dei «Compagnons de la chanson», celebre gruppo parigino ha inserito Aosta nella sua «tournée», poi il 5 marzo scorso l'appuntamento con la canzone francese con Marie Paule Belle, una «vedette» interprete della cosiddetta «chanson-verité». Al teatro la «Saison» ha riservato tre suoi spazi: «Asphalte jungle» proposta dal teatro Orange, «Jean Tardieu» con quattro brevi «pièces» presentate dalla Compagnia parigina Claude Beauclair ed ora la commedia «La vie est trop courte».

«Sintetizzare il calendario delle attività culturali proposte dall'assessorato alla pubblica istruzione — ha detto la professoressa Viglino — fa certo torto alle trenta e più biblioteche nelle quali un efficiente servizio propone iniziative a ritmo serratissimo ed alla decina di associazioni culturali che collaborano strettamente con l'assessorato. Ad esse è dovuta ad esempio la mostra del primo fumetto valdostano. Al "Centre d'études franco-provencales" di Saint-Nicolas è dovuta una imponente ricerca linguistica ed etnologica sul patois franco-provenzale. L'associazione valdostana degli archivi sonori propone da tempo mostre e pubblicazioni sul passato culturale della Valle: "Même les souvenirs peuvent sauver un peuple" dicono all'associazione ed hanno proposto per questo mostre sugli spazzacamini, sulla scuola e recentemente sulla cultura di tutta l'area franco-provenzale che interessa Francia, Svizzera e Italia dove vive una "civilizzazione senza frontiere"».

«Tra le tante iniziative i concerti dei "Giovani concertisti", l'assemblea delle corali valdostane e la manifestazione incentrata sul patois nelle scuole. Una buona parte delle attività promosse dal mio assessorato si sviluppano nell'arco dell'anno scolastico — ha concluso l'assessore —, così da poter servire integrazione, completamento: credo che l'attività culturale sia sussidiaria a quella della scuola, soprattutto per quanto la lingua francese. E' questa la coscienza che ci sorregge quando una delle nostre iniziative non ottiene il che ci si attendeva».

BRIGITTA AUBER (A SINISTRA) E GREY (A DESTRA)

Una parigina di Châtillon che è sulla scena da 66 anni

AOSTA — *Un'attempata signora valdostana, Denise Gard, che per 66 anni cutivi ha calcato con incredibile successo le di Francia sarà ad Aosta, al Teatro Giacosa, la sera 21 aprile prossimo per presentare un'opera teatrale in cui filone filosofico spes- intrecciato al sottile umorismo. Nota il nome d'arte di Denise Grey l'attrice, originaria Châtillon e approdata in Francia con i genitori emigrati in migliore fortuna, ha compiu- gli 87 anni di età, ma si presenta sul palcoscenico con slancio giovanile inegualgliabile capacità di recitazione. La può paragonare alla nostra Paola Borboni che ad oltre ottant'anni d'età si è vista recitare in teatro e alla televisione, frequentare i salotti della gente bene divertendo e divertendosi.*

Nel 1915 Denise Grey ha debuttato comparsa alle Folies Bergeres e da allora è cominciato per lei il grande gioco che doveva condurla ai più alti livelli teatro francese, alla Comédie Française. Affermatasi in tutti i ruoli della rivista è entrata in punta piedi nell'ambiente teatrale iniziando la sostituzione di interpreti malati, ma la sua fortuna stata quando venchiamata a svolgere una modesta parte in uno «sketch» che ha divertito il pubblico ed interessato gli impresari. Denise Grey nel sangue l'istinto per la recitazione, per l'interpretazione delle parti più impegnative in tutta la sua lunga carriera ha mai frequentato lezioni allo scopo migliorare le qualità: era nata perfetta per il teatro e tale resta oggi.

Il primo l'eb- con la presentazione di una operetta di Claude Terrasse, poi nei tre anni recite Teatro dell'Ateneo negli altri tre anni in cui sè esibita alla Gaité-lyrique. La Comédie Française la richiese per interpretare il ruolo principale ne «Les fiances du Havre» Salacrol, per lanciarla poi su quello che ella chiama il suo «cavallo di battaglia»: «enfants d'Edouard» Marc-Gilbert Saupajon. Nei principali teatri Francia l'hanno applaudita in operette, «pièces» dozzine di altri spettacoli, sino alla commedia che presenterà ad Aosta fierezza di chi continuare nella facile professione di comico brillante. Recentemente anche apparsa sugli schermi come nonna Vic nel «Tempo delle mele».

Denise Grey sorride divertita se le si chiede quando abbandonerà le scene e andrà in pensione. «Giammai — risponde con moto gioviale —, mi prenderà... quando ella vorrà!», con un evidente accenno alla volontà continuare sino alla morte. «Quando la si vede recitare fianco di giovani debuttanti — dicono i critici francesi —, questa grande piccola signora dello spettacolo, la cui carriera ha già raggiunto il doppio degli anni cui taluni attori possono aspirare, mostra uno spirito giovanile e una vitalità, che in tempi fiacchi come i nostri, valgono ad impartire una bella lezione di ottimismo e di perseveranza».

A fianco dell'attrice valdostana reciterà ad Aosta Brigitte Auber che ha iniziato la sua carriera nel cinematografo con una parte nel film «Rendez-vous de juillet» e ancora «Sous le ciel Paris» di Julien Duvivier, «Les aristocrates», «Victor» con Jean Gabin, «Lorsque l'enfant paraît» e negli Stati Uniti stata la «partner» Cary Grant e Grace Kelly nel film «La au collet» di Alfred Hitchcock.

Brigitte Auber anche nota per essersi esibita in numeri particolarmente difficili al trapezio e nelle acrobazie a cavallo. In teatro ha interpretato autori diversi come Roussin, Sagan, Osborne, Anouilh, Green, Dorin. Di grande successo sono state le sue interpretazioni nelle commedie «Le rayon des fouets», «Histoire rire», «L'amant complaisant», «L'amour fou», «Mary Mary», «Ne reveillez pas madame» e infine «Chateau en Suede» di Françoise Sagan.

Servizi di
Giuseppe Margot

VIGLINO

Ma oggi non si muore proprio più? Al contrario, la vita è troppo corta

AOSTA — momento in cui André Roussin, giovane marsigliese, andò all'assalto Parigi con il «complice» Louis Ducreux e la loro compagnia del «Rideu gris» sino suo ingresso all'Académie Française, l'uomo di ha mai smesso di porsi interrogativi sulle società, i conflitti di generazione, i giovani i genitori, sulla vita. Con la ultima commedia, che in Francia trionfa da oltre un anno, egli si è chiesto la vita è troppo corta o troppo lunga. «Oggi non si muore più», dice, scampata ad un incidente d'auto, l'eroina della commedia di Roussin, «La vie est trop courte».

Per l'autore la medicina la chirurgia moderna hanno allungato vita e, d'altra parte, a 45 anni, le donne sembrano le sorelle delle loro figlie. Che dunque di questa lunga vita se i figli si sono sposati e non hanno più bisogno delle attenzioni dei loro genitori? E' il problema che si pone, nella commedia, Cecilia, così molte altre donne della sua età. Seguendo un sottile filo filosofico Roussin riconosce che senza scopi la vita è troppo lunga, ma se si trovano degli interessi essa è troppo corta e bisogna allora avere la fortuna di scoprirla.

Attorno a questo pensiero Roussin ha costruito questa commedia dolce e singolare e ha avuto l'idea straordinaria di affidare il ruolo della donna alla più giovane, più petulante, alla più dinamica dei decani dello spettacolo, Denis Grey che, orgogliosa dei suoi 87 anni, contimostrare al pubblico che, almeno per lei, la vita val la pena di vissuta sotto segno un quotidiano ottimismo dura prova. «Tutto il mondo è stupito nel rilevare come la vita sia prolungata di vent'anni e nessuno preoccupa di ciò che farà», dice a grandi linee l'eroina de «La vie est trop courte».

Nella commedia evidenzia come la protagonista dopo essere scampata alla grazie al progresso della medicina e della chirurgia, dopo aver sposato i figli si ritrova a 45 anni con una decuplicata voglia di vivere, sebbene sola con un marito cui non ha nulla da rimproverare, quale non si attende molto. Nella commedia intravede, incidente a parte, la situazione familiare di numerose donne d'oggi.

un'età in cui un tempo le donne rassegnate alla rinuncia, oggi le sorelle dei loro figli e, probabilmente, con altri quarant'anni vivere. Cosa dovranno dunque fare? Come conciliare la loro persistente giovinezza dinanzi ad un marito borghese che s'avvicina sempre più alla pensione e che sarà dunque sempre più presente nella loro vita quotidiana? E' argomento tipico del nostro tempo al quale la commedia, con brillante azione dei suoi personaggi, cerca di dare risposta.

Recitata in un francese musicale, dolce ora forte, commedia indica una sola morale: vita intensa è sempre troppo corta. Una teatrale non quella proposta ad Aosta, dunque, non può essere disertata, soprattutto se offerta a prezzi popolari: 3000 lire il biglietto d'ingresso.

Recitava a Parigi nel '36 all'Esposizione Universale

AOSTA — Autore della commedia, applauditissi- in Francia teatro Daunou, è André Roussin, un uomo di 71 anni che i genitori, per seguire tradizione famiglia, intendevano avviare agli studi giuridici. A 22 anni smise di studiare, attratto dai giovani commedianti del «Rideu gris», nella «troupe» Louis Ducreux i cui autori favoriti sono Gide, Cocteau, Salacrou, Shakespeare, ma è con «La duchessa Amalfi» che ha entusiasmato Parigi tempi dell'Esposizione universale del 1936. La sconfitta del 1940 ha esiliato Roussin al della Francia dove da attore si è affermato autore.

André Roussin è l'immagine delle sue commedie, più amabile che grintoso. Egli ama dire: «Dimentichiamo per qualche istante — la durata di uno spettacolo teatrale — che l'uomo non è che una sciocca creatura, sempre assetata potere. Nel passato c'erano le Crociate, oggi c'è il petrolio, nulla è cambiato. Io non credo troppo al progresso dell'umanità». A lui si debbono una ventina opere grande ed ultima in ordine cronologico «La vie est trop courte».

Alberelli che si allungano, gemme che sbocciano, fiori che regalano improvvise e vivacissime pennellate di colore.

In questo periodo, i parchi di Torino crescono come bambini. Così, abbiamo deciso di esplorarli insieme, uno ad uno, per imparare un'indimenticabile lezione di primavera.

Durante ogni itinerario scopriremo gli alberi più significativi e le caratteristiche principali. Se poi qualcosa risultasse poco chiaro, si potrà riparlarne in classe con la maestra o magari chiedere informazioni direttamente sul posto, da uno dei tanti giardinieri comunali.

Dunque, in viaggio. Questa volta, attraverso i Giardini Reali e il loro fascino di antica fiaba. L'appuntamento, se si vuole con il libro di scienze sotto il braccio, è ai piedi del monumento al carabiniere. Poi, avanti in senso orario.

I GIARDINI REALI VISTI DALLA MOLE: 76 MILA METRI QUADRATI DI VERDE IN PIENO CENTRO

Ai Giardini Reali fra celtis, forsithie e modeste pratoline

Taxus baccata *(tasso o albero della morte): gli arcieri del XV secolo avevano archi ricavati dal suo legno.*

Carpinus betulus *(carpino bianco): se ne ricavano manici per strumenti da lavoro come martelli e cavatappi.*

Spiraea salicifolia *(spirea a foglie di salice): produce una infiorescenza di colore rosato.*

Tilia cordata *(tiglio selvatico).*

Acer platanoides *(acero riccio).*

(Le illustrazioni sono tratte da «Træs og buske», pubblicato nel '59 a Copenaghen e stampato per conto dalla Stig - Torino).

La nostra passeggiata comincia proprio di fronte al monumento ai carabinieri. Vicino all'ex fermata del tram, ed accanto ad un faggio **«pendula»**, la macchia dorata di una **forsithia,** sei grandi noci «americana». Sullo sfondo, contro i bastioni, alcuni **platani** secolari. Poi, proseguendo sul sentiero, la suggestione di tre maestose **pterocarie** caucasiche e, a sinistra, il fogliame denso e scuro del **prunus pissardi** nigra.

Più avanti, querce piramidali e platani dal caratteristico tronco chiaro. Al centro del sentiero, due vecchissimi **faggi** e, a destra, un **celtis australis.** Eccoci così al campo-giochi: circondato da **lagerstroemia** indica che a fine agosto si coprirà di piccole, delicate infiorescenze rosa e rosa.

Lungo i bastioni, tre **celtis,** tre **pini,** un «albero di Giuda» salvato ultimamente dal servizio Giardini e Alberate che con un delicatissimo intervento di dendrochirurgia lo ha liberato dell'interno malato. Quindi, preceduti da un **agrifoglio** e un **taxus baccata,** proprio vicino al garitone, **platani** e **ippocastani** sostituiscono le siepi di **spirea** del passato, dominando sul verde una fontana che è stata completamente ristrutturata.

Pochi passi ancora per incontrare all'angolo esterno (affacciato su corso San Maurizio e sulla sua pregevole alberata di **liriodendron tulipifera**), dopo un tappeto erboso con mille **pratoline** nascoste sotto un gruppo di **betulle,** un **cercis** e un **faggio a cespuglio** prosperanti tre splendidi esemplari di **magnolia obovata** dai grandi fiori a sfumature rosa e viola.

Sempre costeggiando corso San Maurizio, arriva adesso il momento di dirigersi verso il campo-giochi e la casetta adibita a scuola materna. A sinistra, **prunus a fiore e siepi di citrus** spinoso dai lunghissimi aculei. Intorno all'arenile, qualche pino, quattro platani e tre ippocastani alti a proteggere le letture dei pensionati ed il divertimento dei bambini. Guardando a destra, dalla parte opposta del gran prato in direzione di viale Primo Maggio, una opulenta e trionfante **magnolia grandiflora** dalle vellutate corolle candide. Più vicino, il sentiero biforcato lungo la piccola gradinata e le panchine sulla collinetta sfiora cespugli di **mahonia, due buxus,** un **cissus** dalla leggera fioritura bianca e gialla.

Tornando al campo-giochi, invece, incontriamo piccoli **carpini, forsithie,** una fitta macchia di pini proprio dietro alla fontanina e, all'imbocco dello slargo, due enormi platani ed un **tiglio** un po' soffocato per imponenza dei vicini. Di fronte alla scuola materna, piccola e simpatica come l'illustrazione del libro di fiabe: **cespugli di mahonia, due aceri e cespuglio, un gran platano** affiancato da lampione.

E avanti per ammirare, a sinistra, un abete, pini, carpini, più due vecchi, giganteschi platani rispettivamente a sinistra e al centro del sentiero. A questo punto, siamo nuovamente sul viale dei Partigiani, da attraversare in parte per continuare la nostra piccola esplorazione.

All'angolo opposto, accanto a corso San Maurizio, una folta macchia di **aucuba japonica** dall'elegante fogliame a marezzature dorate, il **nobile** e il **laurus nobilis** decorativo e caratterizzato da una foglia più larga del cugino «nobile» (quello aromatissimo per ottimi arrosti). Su questo verde vegliano alti platani fronteggianti, a destra, un gruppo di faggi, una magnolia, poi un ippocastano e diversi cespugli di **taxus baccata.**

A questo punto stiamo lambendo via Rossini, il nuovo campo di giochi incorniciato da una bella «greca» vegetale in cui si alternano alti alberi di **acacia** e **gonfi cespugli** di **ligustro.** Al centro, i toni chiari di un gruppo di platani spiccano tra le ombre dense di una rigogliosa pinta di **taxus baccata** e, a sinistra, un bell'albero di agrifoglio. Altri agrifogli e tassi lungo via Rossini e, accanto alle panchine centrali, il vaporoso, fresco richiamo regalato da **liriperus,** taxus e **laurus nobilis.** Accanto allo scivolo, due **querce** e due **alberi** di Giuda. Sull'angolo, un noce «americana». Lungo la rampa che punta in salita verso l'Auditorium e l'estremità del parco, un elegante viale di ringiovanite con buona potatura.

Chi vuole indirizzarsi alla fontana centrale, incontrerà adesso aceri, ligustri e due taxus e cespuglio. In lontananza, ai margini di Viale dei Partigiani, una coppia di svettanti **pinus excelsa.** A sinistra, lungo il bastione, antichi cespugli di **spirea** e **ligustro.** Sulla parte opposta: platani, una seconda fila di faggi, infine un gruppo di accanto al busto che ricorda Teofilo Rossi di Montelera, sindaco di Torino dal 1909 al '17.

Qui, si attraverserà il portico purtroppo conservato in maniera tutt'altro che eccezionale, buttando uno sguardo e se si vuole consolare sulla **pterocaria** caucasica e sui fitti cespugli di **weigelia** rosa posti a sinistra del varco.

Sullo sfondo, verso piazza Castello, il gran viale di tigli si incrocia con quello di ippocastani posto lungo l'Archivio di Stato. Vicino il porticato che sfocia sui portici, un gruppo di **prunus, betulle, taxus baccata** e, **a sinistra, due** «atlantica». Poco più in basso, una **sophora japonica** pendula facilmente riconoscibile grazie alla sua sagoma ad ombrello.

All'interno di Palazzo Reale, se avanzi ancora si è stanchi, restano da visitare i giardini per affidati al Demanio. Si trovano qui aristocratici, enormi **platani** e **ippocastani** abbinati ad alcuni meravigliosi esemplari di **secolari** tra cui, sul prato, un eccezionale **fagus stropurpurea** dai riflessi rosso.

Sullo sfondo delle aiuole fiorite, splendono di **carpinus betulus;** nella gran centrale, circondata da un nastro multicolore di rose, un mare di **ninfee.**

Il riposo del guerriero

Dove

Darete nome al puledrino?

Una buona notizia che riguarda il parco della Pellerina, e cavalli costretti ad anticipare oggi semplicemente perché la cicogna non aspetta.

Alice, bellissima saura con simpatica macchia bianca sul muso che è regina dei ponies inglesi ospitati alla Cascina del parco Carrara, sta per avere un puledrino. E' un annuncio che farà piacere ai suoi tanti amici: ai bambini che l'hanno incontrata durante le giornate dell'«isola Pasqua», agli scolari che alla Pellerina imparano i primi segreti di trotto e galoppo.

Così, l'Accademia di equitazione «Maria Elisabetta» che custodisce il preso una decisione che vi riguarda da vicino. Inventate il nome più adatto per il cavallino che si prepara al mondo, inviatelo agli uffici dell'Accademia «Maria Elisabetta» in corso Tassoni 25: il bambino che avrà azzeccato il nome più simpatico ed adatto verrà offerto un corso di equitazione completamente gratuito. Intanto, per chi vuole dare un'occhiata in anteprima ad Alice e al suo bebè appena arriverà, l'indirizzo giusto è: corso Regina Margherita 371-10.

Una iniziativa di Stampa Sera per i ragazzi: un botanico vi «racconta» [illegible]

A lezione di primavera nei parchi

LA FONTANA DI [illegible] MARTINEZ. SULLO SFONDO UN FAGGIO «PENDULO»

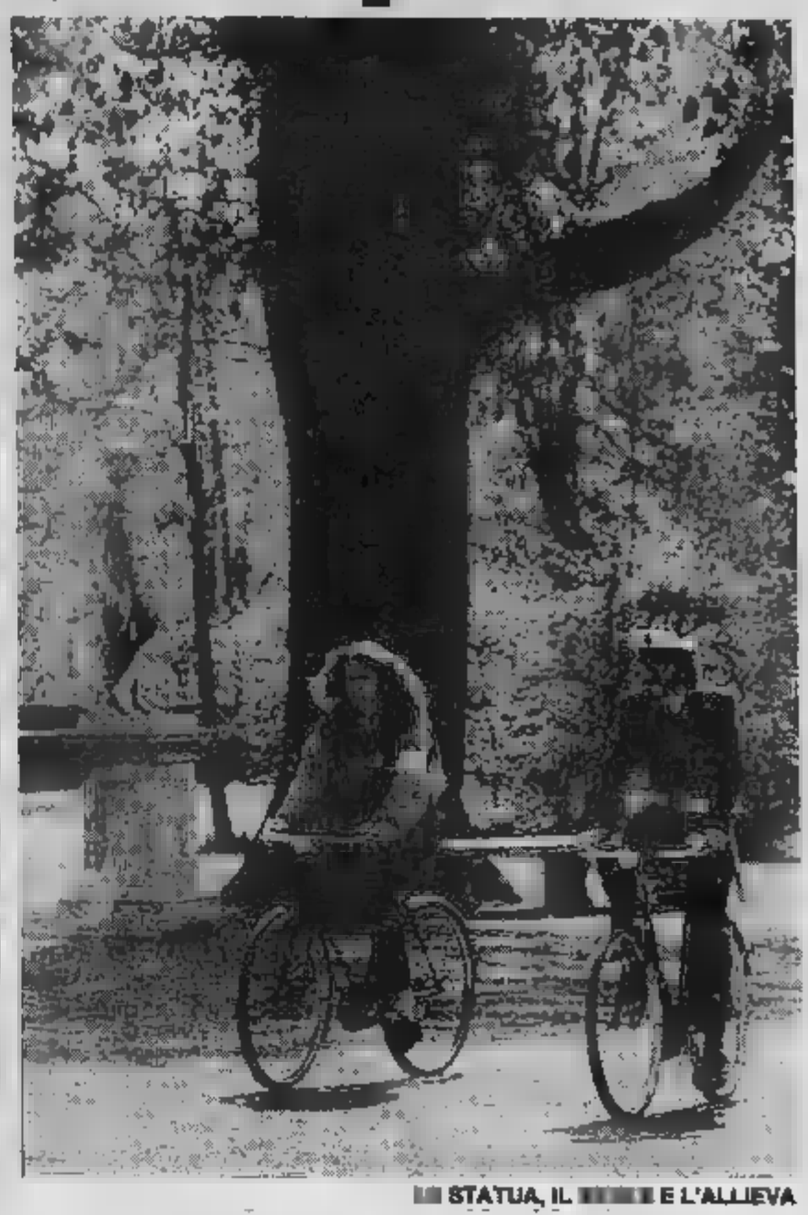

[illegible] STATUA, IL [illegible] E L'ALLIEVA

- Cominciamo, con questa puntata, una serie di servizi sui parchi cittadini
- Dedichiamo il lavoro, che abbiamo condotto in collaborazione con i responsabili [illegible] Servizio giardini e alberate del Comune, ai ragazzi delle scuole medie ed elementari
- Le pagine tradizionalmente dedicate alla scuola, in cui pubblichiamo elaborati che provengono dai vari istituti torinesi, sono rinviate [illegible] giovedì

I Giardini Reali si [illegible] 75 mila mq, allungandosi [illegible] base del grande bastione che sorregge [illegible] più elevata, [illegible] intorno al [illegible] e [illegible] alle [illegible] del Demanio, [illegible] oggi [illegible] rileva [illegible] originario legato [illegible] progetto del [illegible] grande [illegible] di tutti i [illegible] pi: [illegible] Notre, [illegible] tore di [illegible]

Numerosi angoli [illegible] fre- [illegible] suggestione [illegible] [illegible] comunque [illegible] [illegible] [illegible] di cui ci occupiamo oggi, [illegible] dipende d[illegible] [illegible] Servizio [illegible] e Alberate [illegible] Comune.

In parte [illegible] al traffico, l'area [illegible] intorno [illegible] monumento [illegible] Carabiniere, [illegible] a [illegible] del Viale dei Partigiani ricorda il contributo [illegible] dell'Arma e la [illegible] proverbiale [illegible] dedizione [illegible] istituzioni. Di particolare [illegible] [illegible] I due [illegible] principali [illegible] [illegible] [illegible] gentes» [illegible] dominano dall'alto, tra [illegible] al[illegible] specie, un [illegible] di [illegible] baccata dalle [illegible] le [illegible] giochi [illegible] fiorita, [illegible] [illegible] tata [illegible] [illegible] orientali, [illegible] sontuose magnolie color di rosa.

In quest'oasi elegante e serena, recentemente ampliata [illegible] parte di via [illegible] e portata [illegible] un più ampio respiro dopo l'abbattimento del muro di cinta [illegible] corso San Maurizio, il verde di [illegible] e tappeti erbosi si [illegible] con il [illegible] antico [illegible] ba- [illegible] un'atmosfera [illegible] stampa. Siamo [illegible] centro di Torino, nel cuore della sua storia. Vegliano protettivi sulla sua pace — e sui giovani innamorati [illegible] [illegible] chine in basso — i [illegible] «garrittoni» sulle mura: [illegible] quello «verde», così chia- [illegible] per l'edera [illegible] lo ricopriva in passato, si svolse la [illegible] [illegible] di [illegible] Emanuele II e Francesca [illegible] Borbone.

Servizi [illegible]
Luisella [illegible]

SE NEL [illegible] TIEPIDO LUNGO IL [illegible] C'E' [illegible]

[illegible] DI SOLE: [illegible] ESCONO [illegible]

[illegible] MOLE E' A [illegible] PASSI, [illegible] IL PASSO

Si continua a scavare tra le macerie dell'ambasciata distrutta dalla bomba dei fondamentalisti

BEIRUT. I ■■■■ PRESIDIANO L'AMBASCIATA SEMIDISTRUTTA

L'OBIETTIVO ERA HABIB MA ERA APPENA USCITO

L'inviato di Reagan per il Medio Oriente si trovava nel palazzo presidenziale di Beirut per un colloquio con il ministro degli Esteri libanese - Quaranta le vittime accertate; il numero, però, potrebbe aumentare - Come hanno reagito le truppe italiane in Libano

BEIRUT — L'incubo continua. Si scava ancora fra le macerie dell'ambasciata Usa e il numero delle vittime finora accertate (40) potrebbe ■■ lire. I feriti sono ■■ alcuni gravissimi. ■ sulle operazioni ■ soccorso, proseguite per tutta la notte, pesa la minaccia della telefonata con cui gli ignoti terroristi hanno rivendicato il massacro: «*Qui il Fronte della guerra islamica: l'attentato fa parte della campagna ■■■ rivoluzione islamica contro ■ presenza imperialista in tutto ■ mondo. Colpiremo ■ presenza imperialista in Libano, compresa ■ forza multinazionale di pace*».

Gli attentatori farebbero parte del gruppo «*Guerra santa islamica*», ■■ ■■■ ■■■ ■■■ scita Amal, i cui membri più estremisti hanno la loro base nella valle della Bekaa, nella parte occupata dai siriani. Sono stati loro ■ compiere l'attentato? La poli■■ libanese, per ora, ■■■ si pronuncia.

L'attentato è stato organizzato con l'obiettivo preciso di compiere una strage. Un'auto imbottita di tritolo ■ ■■■ fatta esplodere ■■■ un telecomando a distanza. Solo per caso ■■■ sono state colpite le massime autorità americane. Philip Habib, l'inviato del presidente Reagan che guida il negoziato per il ritiro delle truppe straniere in Libano, era appena uscito dall'ambasciata Usa. Aveva un appuntamento ■ palazzo presidenziale libanese di Baadba con il ministro degli ■■■■ Elie Salem. Lo accompagnava il ■■■ «vice» Morris Draper. «*Stavamo discutendo con il ministro* — hanno dichiarato — *quando siamo stati avvertiti dell'attentato*».

L'ambasciatore ■■■ Robert Dillon si trovava in ufficio, ma ■ stato salvato da alcuni impiegati. Quello ■■ ieri è il più grave degli attentati anti-Usa messi a segno ■■ Libano.

La forza multinazionale di pace ha rafforzato le misure di sicurezza. Il comando del contingente italiano — raggiunto ieri per telefono — ha confermato che alcuni provvedimenti erano già stati presi un mese fa, in seguito agli attacchi contro il «San Mar■■■ e ■■ scontri a fuoco fra paracadutisti della «Folgore» ■ bersaglieri del «Bezzecca» ■■ ■■■ parte e terroristi dall'altra. Sono ■■■■ sospesi i pattugliamenti su jeeps e cingolati lungo certe strade considerate poco sicure (quella dell'aeroporto dov'è avvenuto l'attacco costato ■■ vita al maresciallo Montesi); sono stati rafforzati i posti «fissi» di guardia all'interno dei campi palestinesi di Sabra, Chatila e Bourj el Brajneh e l'imbocco ■■■ strada per Damasco.

Dall'inizio del ■■■■ gli italiani presidiano i campi palestinesi da soli perché l'esercito libanese si è ritirato. Ora si temono altri attentati. L'atmosfera ■ peggiorata. ■ libanesi hanno timore che ulteriori attacchi possano provocare la partenza della forza multinazionale di pace. Ai servizi ■ informazione italiani esponenti moderati dei palestinesi avrebbero rivelato che gli attentati ■■■■ ■■ forza multinazionale sarebbero ■■■■ compiuti da elementi filo-iraniani infiltratisi attraverso ■■■■ le linee siriane fino ai campi profughi ■■ Beirut.

Israele ha offerto ieri agli Stati Uniti aiuto e assistenza nell'opera ■ soccorso.

«Ero intrappolato sotto le macerie»

Il racconto dell'ambasciatore Usa

BEIRUT — *L'ambasciatore Usa a Beirut, Robert Dillon, uscito illeso dall'attentato che ha distrutto l'ambasciata, ■■ raccontato i drammatici momenti della tragedia.* «Ero al telefono, e mi preparavo ad uscire per andare a fare del jogging, quando improvvisamente l'ufficio mi ■ crollato addosso» *ha detto il diplomatico.*

Dopo l'esplosione, ha proseguito Dillon «mi sono ■■■ conto di essere intrappolato, ■ di ■■■ potermi muovere. Poi alcuni impiegati hanno rimosso delle macerie e mi hanno liberato. Sono uscito da una finestra ■ ho raggiunto la strada».

L'ambasciatore ha precisato di essersela cavata con «poche scalfitture». *Immediatamente, si ■ posto alla direzio■■ delle operazioni di soccorso, tra le macerie e le carcasse d'auto.*

Teheran: «Sono i palestinesi»

Un comunicato dell'agenzia iraniana «Irna»

NICOSIA — *Nel riferire dell'attentato dinamitardo che ha avuto per obiettivo l'ambasciata americana a Beirut, l'agenzia iraniana Irna ha lasciato intendere che la responsabilità ■■■ grave atto terroristico deve essere attribuita ai guerriglieri palestinesi.*

Specificando che la paternità dell'azione non ■ stata ancora rivendicata (asserzione in contrasto con le informazioni cui sarebbero stati ■ militanti di «Guerra santa», un ■■■■ estremista islamico, filo-iraniano, ad attribuirsi la responsabilità), l'agenzia ricorda che dopo l'attentato che lo scorso febbraio ridusse in macerie ■ centro di ricerca palestinese a Beirut, i «fedayn» giurarono di vendicarsi pagando con la stessa moneta i colpevoli.

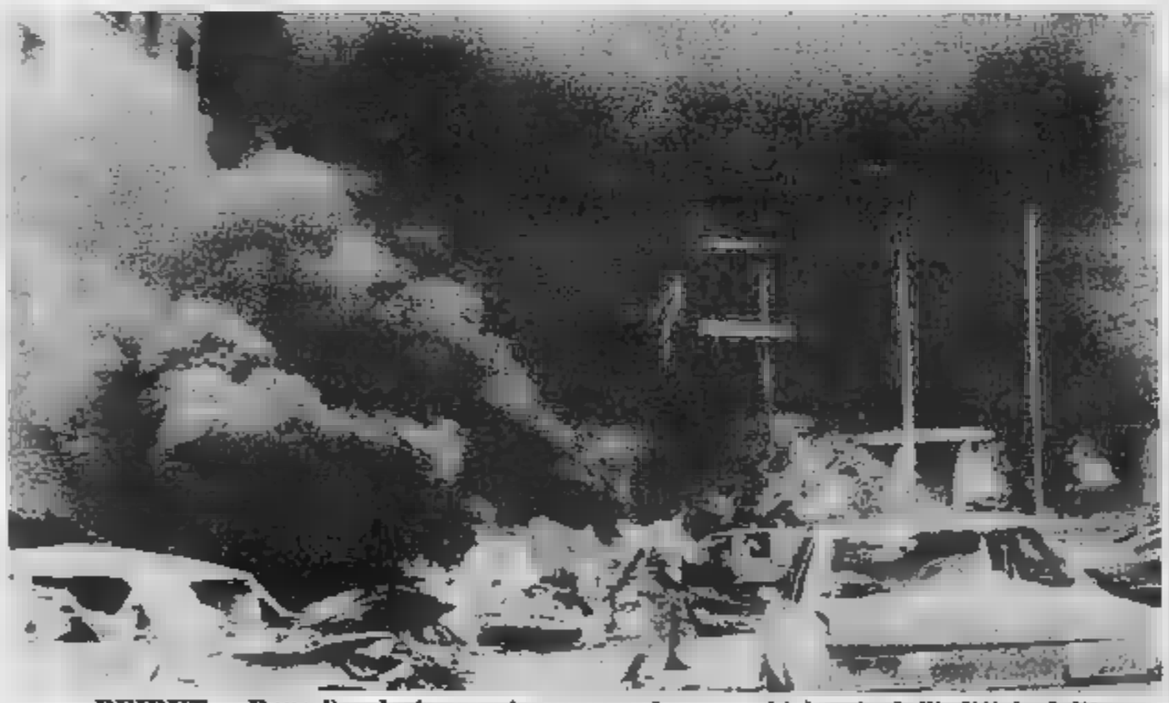

BEIRUT — Dopo l'esplosione un'enorme nube ■■■ si è levata dall'edificio dell'ambasciata americana. Quando ■ fumo ha cominciato a diradarsi si sono viste immagini da incubo: mani ■ piedi sparsi sul marciapiede, corpi bruciati. I soccorritori si ■■■■ buttati fra le macerie ■ mani nude cercando ■■ liberare cadaveri ■ feriti. Sono intervenute decine di ambulanze.

BEIRUT — Alle prime operazioni ■ soccorso ■■■■ partecipato soldati americani, libanesi e cittadini. Scene strazianti. Cadaveri carbonizzati sommersi dalle macerie, lamenti dei feriti, grida dei parenti. Il corrispondente dell'agenzia Associated Press, Terry Anderson, ha raccontato che ■■■ quinto piano penzolava un corpo umano ■■■ braccia ■ gambe insanguinate.

Nuova Generazione

VOLVO 300

Prezzi della serie 300 a partire da L. 9.984.000 CHIAVI IN MANO IVA COMPRESA

La ■■■ VOLVO 300 nropone, nella tiante e aggressiva dinamicità dei due volumi, tutti i massimi valori della ■■■ lità e della «Sicurezza Dinamica» VOLVO. Due parole alle quali la VOLVO ha dato un reale, verificabile contenuto

340 Motore di 1400 cc, 3 o 5 porte cambio manua le a 5 marce oppure cambio automatico esclusivo VOLVO a rapporti continuamente variabili

360 Motore 1986 cc: GLS a carburatore/95 CV-DIN, GLT a iniezione/115 CV-DIN con accelerazione da 0 a 100 in 11 sec e velocità max oltre 180 km/h

VOLVO

Qualità e Sicurezza

Alessandria SAGICAR ■ ■ Gagliano - Via Duccio Galimberti, 11 - Tel. 64770 • Aosta SVAUTO ■■■ - Via Chambery, 80 - Tel. 4■■77 • Asti CONSULCAR s.n.c. di Capuzzo e Maggiora - Via E. Filiberto, 12/14 - Tel. 55377 • Cuneo VAR s.r.l. - C.so A. de Gasperi, 21/23 - Tel. ■■■■ - 55667 • Alba (Cuneo) F.LLI VEGLIO s.n.c. - Via Rossini, 12 - Tel. 49781 - Piazza Cristo Re, 16 • ■■■■ (Cuneo) F.LLI BORGNA ■■■ - Via Savigliano-Ruata Eandi, 30 - Tel. 43■■■ Borgomanero (Novara) FONTANA GIUSEPPE - Via Novara, 95 - Tel. 81944-■■■■ • Torino ZUAN CAR s.r.l. - ■■■ Mattioli, 6 - Tel. 517983/530324/533415/535382 - Moncalieri - Corso Savona, 17 - Tel. 641645 • Torino ZUAN-SERVICE s.r.l. - Via Cabolo, 35 - Tel. 595666 • Ivrea (Torino) SVAUTO ALL CARS ■■■ - Stradale Torino, ■■ - Tel. 422264/424105 • ■■■■ (Vercelli) ■■■■■ CENTRALE s.n.c. di Pagella e Donis - C.so Europa, 8 - Tel. ■■■■ • Caresanablot (Vercelli) BRICCO ■ C. s.r.l. - Via Vercelli, 39 - Tel. 63787

Metalmeccanici vanno da Scotti?

Difficoltà per il settore pubblico su salario e malattia, trattative ferme per quello privato - Salta l'unità sindacale nel parastato - Tessili: «ridicole» 9 mila lire

ROMA — La stagione contrattuale continua ad essere travagliata. Per molte categorie il traguardo dell'accordo è ancora lontano, anche quando sembrava ormai prossimo. E' questo il caso dei metalmeccanici pubblici il cui rinnovo contrattuale ha subito una battuta d'arresto sugli «scogli» dell'aumento salariale e della malattia. Se non si superano, l'Intersind ha ventilato l'ipotesi di ricorrere alla mediazione del ministro del Lavoro, Scotti.

Ma anche dove ormai si era arrivati all'intesa come nel caso dei parastatali, le acque sono diventate agitate in campo sindacale, al momento della firma, per il rifiuto della Uil; e subito ha fatto seguito la protesta clamorosa della Cisl che ha stracciato il «patto di unità».

Difficoltà anche per i metalmeccanici privati e per i tessili; tempi lunghi per i dipendenti degli enti locali.

IL MINISTRO

● **Tessili** — La categoria [illegible] iniziative di lotta se la Federtessili [illegible] *modificherà sostanzialmente* le sue posizioni che «*stravolgono i contenuti e lo spirito dell'accordo Scotti*». La Fe[illegible] sostiene che l'aumento contrattuale non può superare le 9 mila lire, considerate «*ridicole*» dalla Fulta.

● **Enti** [illegible] — Le trattative contrattuali riprendono giovedì pomeriggio.

● [illegible] — Tra l'Intersind e la Fim si sta trattando in queste ore sui due punti [illegible] in sospeso: salario e malattia. L'Intersind è disposta ad accordare 12 mila lire mensili per l'83 e [illegible] massimo [illegible] mila [illegible] alla fine del triennio, compresi anche gli scatti. La Fim chiede [illegible] mila lire in più. Quanto alla malattia, l'Intersind vuole sanzioni rigorose per colpire gli assenteisti abusivi; il sindacato punta su maggiori controlli anche se nelle ultime ore sembra anche disponibile [illegible] sanzioni economiche. Ma se per il contratto dei [illegible] mila metalmeccanici pubblici si [illegible] comunque a trattare, per quelli del settore privato l'incontro di ieri è stato, secondo la Fim, «*del tutto negativo*» per «*la linea di totale chiusura [illegible] tutti i punti della piattaforma*» tenuta dalla Federmeccanica.

● **Parastatali** — Il 13 aprile [illegible] segnato l'intesa per il rinnovo contrattuale [illegible] 180 mila parastatali. Ma al mo[illegible] della firma la Uildep si è rifiutata di apporla volendo prima consultare la base e [illegible] così la reazione della Federpubblici-Cisl che, per la prima volta dal '72, ha dato la disdetta [illegible] «patto di unità»: la ritirerà solo quando la Uildep tornerà sui suoi passi.

Nicaragua: l'Urss minaccia gli Usa

«Washington scherza col fuoco, come nel Vietnam»

MANAGUA — *L'escalation continua. Le frontiere fra Nicaragua e l'Honduras sono teatro ogni giorno nuovi scontri e incidenti. Ormai è davvero sull'orlo del baratro di un conflitto in campo aperto fra i due Paesi, con conseguenze a catena in tutto il Centro America. La diplomazia internazionale si sta muovendo freneticamente questi giorni, i suoi obiettivi non sono sempre di pace. L'impressione è che ciascuna delle varie forze in campo si [illegible] preparando il terreno per i tempi «ancora più duri» che stanno per venire.*

Una [illegible] diplomatica Usa è giunta ieri a Città del Messico per convincere [illegible] governo locale a negare il proprio «appoggio ideologico» al Nicaragua. Mosca, da parte sua, ha diffuso attraverso la Tass [illegible] duro ammonimento agli Stati Uniti affermando che Washington «scherza con il fuoco» e che un suo eventuale intervento diretto nella regione latino americana avrebbe le stesse conseguenze dell'«avventura in Vietnam».

«Newsweek», che con «Time» è il più prestigioso settimanale statunitense, pubblica nel suo ultimo numero un'intervista al ministro degli Esteri del Nicaragua nella quale si afferma [illegible] il più grave problema per la [illegible] nell'America Centrale l'interferenza del governo Washington negli affari interni dei vari Paesi.

Gli ex seguaci del dittatore Somoza, intanto, hanno annunciato di [illegible] compiuto nuovi attacchi contro le forze sandiniste. Managua ha schierato per la prima volta alla frontiera carri armati di fabbricazione sovietica. I «somozisti» hanno in dotazione armi statunitensi e israeliane.

L'Irak disposto a tregua

MANAMA — L'Irak è favorevole alla proposta di [illegible] cessate il fuoco con l'Iran, avanzata dal congresso popolare islamico che ha concluso i suoi lavori a Bagdad.

In [illegible] dichiarazione all'agenzia ufficiale irachena Ina, [illegible] portavoce [illegible] consiglio della rivoluzione irachena ha precisato che l'Irak è pronto [illegible] [illegible] «*immediatamente, Teheran prende una decisione in questo [illegible]*».

I partecipanti al congresso popolare islamico — 280 scrittori e teologi musulmani in rappresentanza di una cinquantina [illegible] — [illegible] deciso di formare [illegible] missione di pace.

[illegible] Catanzaro atti su «caso Giannettini»

CATANZARO — Gli atti del procedimento che [illegible] svolse davanti alla Commissione parlamentare inquirente [illegible] poi davanti al Parlamento riunito in seduta comune sul «caso Giannettini» [illegible] trasferiti a Catanzaro dove [illegible] dovrà decidere [illegible] eventuali responsabilità penali degli onorevoli Giulio Andreotti e Mariano Rumor, dell'ex ministro Mario Tanassi e dell'ex capo del Sid, generale Vito Miceli. Lo ha deciso il sostituto procuratore della Repubblica del tribunale di Milano, Luigi Fenizia, il quale ha accolto una richiesta fatta dall'avvocato.

Fucilati in Irak 1500 «oppositori»?

TEHERAN — Più di 1500 oppositori iracheni sarebbero stati fucilati in [illegible] in seguito all'ultima offensiva iraniana del 10 aprile. [illegible] quanto affermano a Teheran due quotidiani, citando «informazioni provenienti dal Kuwait», [illegible] dicendo [illegible] una cerimonia [illegible] lutto avrà luogo in [illegible] delle moschee [illegible] Qom, la Città Santa [illegible] un centinaio di km a Sud di Teheran, [illegible] presenza [illegible] religiosi iracheni. «La colpa [illegible] vittime era la loro opposizione al regime infedele [illegible] Saddam Hussein — commentano i giornali — e il [illegible] sostegno alla repubblica islamica d'Iran».

Assegnati ieri i premi Pulitzer

NEW YORK — Sono stati assegnati ieri i premi Pulitzer per le varie categorie, e due giornalisti si sono condivisi il premio nella categoria dei servizi dall'estero per i reportage sull'invasione israeliana del Libano. I due [illegible] Thomas [illegible] del New York Times e Loren Jenkins [illegible] Washington Post.

Vincitrice per un'opera di narrativa [illegible] Alice Walker, per il dramma Marsha Norman; per la musica Ellen Zwilich (la prima donna a vincere il premio Pulitzer per la musica); per la critica Manuela Hoelterhiff; per la poesia Galway Kinnell; per la storia Isaac Rhia. Tutti i vincitori ricevono [illegible] assegno di 1000 dollari; il premio [illegible] Pulitzer (1847-1911) è comprende varie categorie.

Sub in apnea annega al Giglio

GROSSETO — Un giovane sub è annegato mentre pescava in apnea all'isola del Giglio, in località Fienaio. Si chiamava Marco Ferrari, [illegible] anni, residente a Carpi (Modena).

Scagionano la moglie del bulgaro Antonov

[illegible] — I coniugi [illegible] e Danica Krasteva, in compagnia del console bulgaro a Roma Ghenov, ripresi dopo l'interrogatorio [illegible] giudice Ilario Martella. La coppia, fatta venire apposta da Sofia, ha stra[illegible] che la moglie di Antonov, il funzionario della Balkanair accusato [illegible] partecipato al complotto [illegible] il Papa, [illegible] in viaggio con loro l'8 maggio [illegible] rientro in patria; la [illegible] così scagionata dall'aver assistito alla riunione in [illegible] a punto gli ultimi particolari [illegible] a Wojtyla.

Il turco Ali Agca avrebbe dunque detto il falso. Ora [illegible] di quali decisioni prenderà il giudice in [illegible] «caso Antonov».

Brasile: la folla affamata saccheggia un magazzino

Cinquecento agricoltori a San Paolo - Rubati pasta, riso e fagioli

SAN PAOLO — Affamate e malridotte circa 500 persone hanno invaso e saccheggiato ieri un deposito comunale di Tamboril, nello Stato di Ceará (Nord-Est del Brasile).

Si sono impossessate di fagioli, riso, pasta e altri generi alimentari di prima necessità.

Si tratta di famiglie di contadini che abitano nella regione del «Sertao», da sempre colpita da prolungate siccità.

Il prefetto della [illegible] ha comunicato che in molte altre località la situazione è difficile ed ha chiesto viveri e rinforzi di polizia.

Nel vicino [illegible] di Bahia, invece, sono [illegible] gli indios Kiriri ad invadere ed occupare alcune terre, dove essi vivevano prima di essere espulsi da facoltosi agricoltori costretti a vivere in zone non fertili.

Gli indios sono circa 400 e la situazione nella regione è abbastanza tesa perché i proprietari terrieri minacciano di ricorrere ai loro «pistoleros» per scacciarli nuovamente.

Altro morto per droga

[illegible] — **Proietto, di 25 anni, ieri è stato trovato morto in un piccolo appartamento a Crotone. Accanto al cadavere, un fornello, un cucchiaio ed una siringa macchiata di sangue. Quello di Michele Proietto è il primo [illegible] di [illegible] per ec[illegible] di stupefacenti accaduto nella provincia di Catanzaro.**

FLASH

[illegible] ALL'11 [illegible]

MONZA — [illegible] è aperto ieri a Monza il «processo della diossina» [illegible] responsabilità dell'incidente che il 10 luglio 1976 sconvolse [illegible] vita della popolazione di Seveso e dei paesi vicini. Dopo le battute preliminari e la costituzione [illegible] parte civile di [illegible] duecento persone, il dibattimento è stato aggiornato all'11 maggio. Durante tutto questo periodo [illegible] aperte le trattative tra la Givaudan, la società proprietaria [illegible] Fabbrica incriminata che causò l'inquinamento, e coloro che hanno chiesto il risarcimento dei danni.

[illegible]

ROMA — Da oggi stretta fi[illegible] per la legge finanziaria e il bilancio di previsione [illegible] Stato per il 1983. L'assemblea [illegible] Senato [illegible] infatti l'esame dei due provvedimenti che devono essere approvati entro la fine del [illegible]

GLI AFFARI DELLA FIERA

MILANO — A conclusione dei primi cinque giorni di attività della Campionaria, la maggioranza [illegible] compratori si dichiara [illegible] degli affari conclusi o avviati. Un [illegible] malcontento sembra in[illegible] serpeggiare fra [illegible] espositori. Questi [illegible] dati significativi emergono [illegible] rilevazioni effettuate [illegible] «Demoskopea» [illegible] un servizio creato dall'Ente Fiera.

[illegible] SERA
[illegible] Torre
direttore responsabile
Carlo [illegible]
vicedirettore

Editrice LA STAMPA S.p.A.
Presidente Giovanni Agnelli
Amministratore Delegato e Direttore Generale
Marco Benedetto
Consiglieri Vittorino Chiusano
Umberto Cuttica
Giovanni Giovannini
Carlo [illegible]
Francesco Paolo [illegible]
Sindaci Alfonso Ferrero (presid.)
Luigi Demartini
Giovanni Peradotto

Stabilimento tipografico Edit. La Stampa S.p.A. - Via Marenco, 32 - 10126 Torino
© [illegible] Edit. LA STAMPA S.p.A.

CERTIFICATO N. 267 DEL 23-12-1961

Temperatura a Torino, [illegible] 8 +7

TEMPO PREVISTO: cielo coperto con estese precipitazioni su tutto il Nord. VENTI: calmi o deboli. VISIBILITA': buona. TEMPERATURA: in graduale aumento. TENDENZA [illegible] TEMPO: attenuazione dei fenomeni.

all'estero [illegible]

Atene	+10	+20
Berlino	+10	+21
Buenos Aires	+14	+20
Lisbona	+14	+18
Londra	+10	[illegible]
Mosca	+ 2	+ 5
New York	+ 2	+16
Parigi	+10	+18
Singapore	+28	+35
Tokyo	+10	+19

in provincia (ore [illegible])

[illegible]	+ [illegible]
[illegible]	+ 6
Asti	+ 7
Cuneo	+ 5
Novara	+ 8
Vercelli	+ 8
Genova	+11
Imperia	+10
Savona	+10

in Italia (ore 8)

Venezia	+12
Milano	+10
Bologna	+12
Ancona	+12
Roma	+17
Napoli	+14
Bari	+13
Reggio C.	+15
Palermo	+20
Cagliari	+15

Genova: 700 milioni con due «super 13»

[illegible] serie B ha portato fortu[illegible] a Genova. Gli unici due «tredici» realizzati domenica scorsa sono venuti da schedine giocate in due bar della città. Hanno vinto [illegible] 307 milioni, ai quali [illegible] devono aggiungere [illegible] «dodici» da [illegible] milioni e [illegible] mila lire. Il totale complessivo delle vincite «genovesi» [illegible] quindi [illegible] circa 700 milioni.

Uno [illegible] due «tredici» è stato «centrato» con una semplice schedina a due colonne da 500 lire. E' stata giocata al bar «Pinin» di Rivarolo. Nessuna indicazione si è avuta finora sull'identità del fortunato tredicista. Il locale è frequentato da molta gente.

[illegible] secondo «tredici» è stato realizzato nel bar «Donelli» di Galleria Mazzini. La vincita è stata ottenuta da [illegible] gruppo di dieci persone che ha giocato un sistema basato su dieci coppie (e nessuna tripla). Ciascuno [illegible] giocatori ha speso 30 mila e 700 lire. Oltre ai «tredici» hanno azzeccato anche dieci «dodici», per [illegible] totale complessivo di circa 400 milioni.

Lo sport in tv: processo al «Processo»

Bearzot trova amici solo tra i «nemici»

«*Bearzot ha sacralizzato la Nazionale*». Lo afferma convinto al «Processo del lunedì» lo scrittore Alberto Bevilacqua presidente della giuria chiamata ad esprimere un verdetto sulla squadra azzurra umiliata a Bucarest. Bevilacqua si è fatto subito trascinare nella polemica da bar sport ed ha accusato il c. t. azzurro d'immobilismo perché dopo il Mundial non ha cambiato nessun giocatore.

Accuse ridicole che fortunatamente non hanno trovato sostegno nei giornalisti presenti una volta tanto d'accordo nell'affermare che questa squadra non si poteva toccare dopo i fasti di Madrid. La cosa stupefacente è comunque che il più accanito difensore di Bearzot è stato il suo rivale romeno Lucescu. Secondo il giovane tecnico Bearzot ha mandato in campo la migliore squadra del momento. Lui però sapeva tutto dell'Italia e quindi con le buone e con le cattive ha bloccato la formazione azzurra. Ha negato comunque di aver mai detto — come sostiene invece un quotidiano sportivo pubblicizzato e smentito in Eurovisione — che già alla vigilia sapeva benissimo che la Romania l'avrebbe spuntata.

Non è uno sbruffone questo Lucescu ma ispira simpatia a prima vista. Ha svelato poi che l'Italia si poteva battere solo su azione da fermo (corner e punizione) ed infatti il tiro che ha sorpreso Zoff è stato frutto di una punizione.

La parola è poi passata ai tecnici (i giornalisti ovviamente) di casa nostra, molto meno velenosi di quanto si potesse pensare con Bearzot. Pareri da Roma: «*La Nazionale non è quella di Bucarest neppure quella del Mundial*» oppure «*Bearzot non doveva pensare agli Europei ma cercare di costruire la squadra per il mondiale dell'86*». Risposte da Milano: «*L'unico errore del c. t. è stato essersene andato dopo il trionfo. Cambiare impossibile e del resto nessuno chiesto facce nuove. Il Mundial resta comunque un episodio a sé: un tredici miliardario si può fare una sola volta nella vita*».

Il tentativo di «aggressione» a Bearzot è quindi fallito clamorosamente. Chi l'aveva elogiata gettando manciate di aggettivi e casaccio dopo il Mundial, ieri ha cercato vanamente di istruire un processo contro il c. t. ma per fortuna il tentativo è clamorosamente fallito. Le ridicole accuse di immobilismo sono state smontate com'era giusto che fosse. Il più stupito di tutti è stato Lucescu al quale hanno chiesto se verrebbe in Italia ad allenare. Lucescu è sobbalzato sulla poltrona ed ha ringraziato dicendo: «*Mi piace la vita tranquilla, voi si fanno troppe polemiche sui giornali*». Bravo, ha capito anche questo, non solo come battere l'Italia sul campo.

f. v.

Bancoroma e Billy chi vince è campione

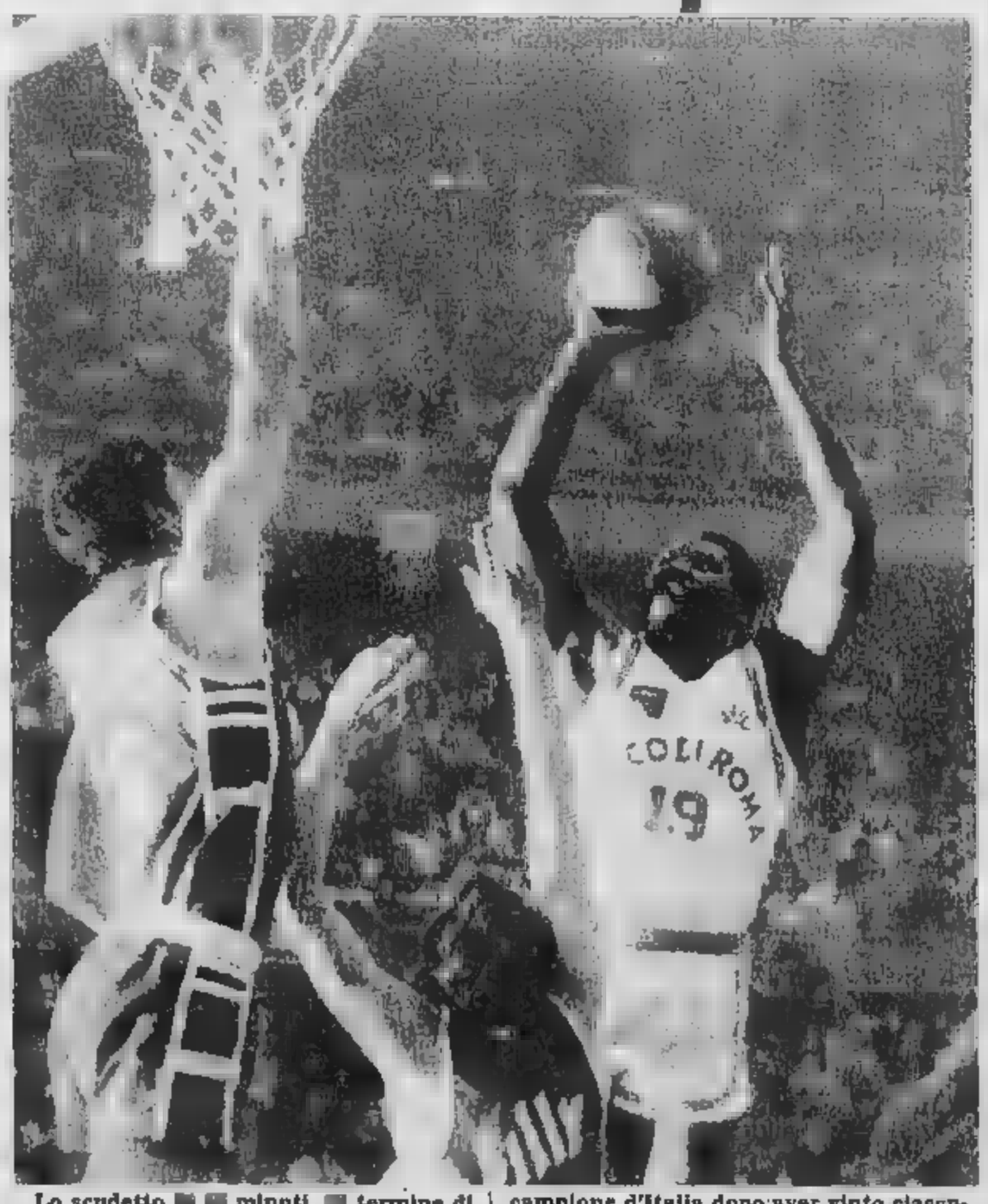

Lo scudetto in 40 minuti. Al termine di una stagione tirata alla morte, Bancoroma e Billy si giocano stasera (20,30) davanti ai 15 mila del Palaeur il titolo di campione d'Italia dopo aver vinto ciascuno in partita giocata in casa propria: a Milano il Billy per 86 a 73, a Roma il Banco per 88 a 82.

I bianconeri si giocano la finale

Fra la Juve e

Gentile: «Dovremo giocare senza tener conto del nostro vantaggio - I polacchi attaccheranno e noi sfrutteremo il contropiede»

DAL INVIATO SPECIALE

LODZ — La nazional-Juventus continua le sue peregrinazioni attraverso l'Europa. Dopo tornata a Bucarest, dove sabato ha giocato contro la Romania, si è trasferita nuovamente all'Est (Lodz), dove domani sera affronterà, nel match di ritorno delle semifinali di Coppa dei Campioni, il Widzew. A questa vita itinerante i bianconeri ormai abituati, dunque esiste problema al riguardo.

Dopo aver voltato pagina e aver lasciato alle spalle la sconfitta di Bucarest, gli azzurri della Juventus si concentrano anima e corpo su questo secondo match con i polacchi. La posta è altissima. Ne va di mezzo un'intera stagione. Claudio Gentile è tranquillissimo. Non è turbato minimamente dalla prospettiva marcare un campione pericoloso come Smolarek. Resto, il simpatico «Gento» nella esistenza ha dovuto sbrigare, di volta in volta, insidiose pratiche: da Zico a Maradona, da Littbarski a Shaw, da Balaci a Smolarek, il nazionale polacco che gioca nel Widzew.

«*E' un grosso giocatore con ottime qualità* — dice Gentile con sincera convinzione — *forse in trasferta non si esprime come a Lodz; dunque, dovrò stare molto attento. Per me si prospetta un test difficile. Affrontarlo rappresenta uno stimolo ulteriore poiché mi vorrà mettere in difficoltà, per dimostrare che ha vinto il duello con chi ha messo la museruola a Zico e a Maradona. Sono le molle che scattano nell'inconscio degli avversari che mi trovo di fronte con scadenze ormai scontate*».

Prescindere dal 2 a 1 ritatissimo e rotondo con il quale avete liquidato i polacchi nella gara di andata, resta il valore del Lodz, squadra caparbia, fresca, capace di imprimere ritmi altissimi partita pericolosa in contropiede. Si prospetta per voi un'altra serata... calda.

«*Senza dubbio, sarà una battaglia. Poiché hanno molto carattere e cercheranno con ogni mezzo di capovolgere un risultato critico per loro. Si impegneranno allo spasimo anche perché si troveranno di fronte la Juventus non una squadretta*».

Molto più riflessivi dei giocatori rumeni, i polacchi fanno anch'essi dell'agonismo e dell'atletismo un'arma molto efficace...

«*Senza dubbio, sono duri quanto i rumeni, ma più portati al gioco e, soprattutto, pur praticando un gioco vigoroso, non fanno mai ricorso a schemi ostruzionistici*».

E Boniek gioca a casa sua. Sarà profeta in patria?

«*Per Zibi* — continua Gentile — *sarà motivo in più per fare bella figura. Grandi giocatori lui sentono particolarmente questo genere di stimoli*».

Traspare, dalle parole di Gentile, una buona dose di ottimismo, dettata sicuramente dalla consapevolezza nelle qualità tecniche e morali della Juventus e nella coscienza dei propri mezzi. Gentile conferma la sensazione, dicendo serietà. «*Sono ottimista al cento per cento. Però commetteremmo un gravissimo errore pensassimo già ad Atene. Dovremo giocare come se partissimo da zero a zero. Soltanto in questo caso faremo una grossa partita, come è nelle nostre possibilità*».

Sarà soprattutto importante fare un gol...

«*La Juventus, da quando è cominciata la stagione, ha sempre messi segno anche in trasferta. Contro l'Hvidovre, lo Standard con l'Aston Villa. Dunque, possiamo ripeterci. Anche perché i polacchi, nel tentativo di recuperare, si apriranno. E noi abbiamo grossi contropiedisti. Prevedo una partita dei polacchi molto offensiva. Dunque potranno crearsi tanti spazi per le nostre repliche*».

Però sono furbi tatticamente...

«*Non soltanto furbi. La loro forza testimoniata dall'aver eliminato Liverpool e dal fatto di arrivati alle semifinali. noi siamo più forti del Widzew*».

Un po' di passato recente, un po' di azzurro all'orizzonte. Non per distogliere la vostra attenzione dall'obbiettivo di domani, ma per mettere fuoco situazione. Dove finita la Nazionale di Spagna?

«*Resta dov'era. Ricordatevi che, a parte la trasferta di Cipro, all'Italia mancato finora il risultato, soprattutto la Cecoslovacchia e la Romania. Lo spirito c'è ancora. A Bucarest abbiamo perso per un solo tiro in porta, noi, invece, abbiamo avuto più di un'opportunità per segnare. L'Italia c'è ancora. La delusione per aver compromesso il viaggio a Parigi reale, non siamo giù di morale. Non c'è stato ribaltone psicologico. E non è vero che a Bucarest avevamo la testa a Lodz. Poiché sabato sera ci giocavamo molte chances per continuare tranquillamente la nostra strada verso Parigi. Ci siamo sempre impegnati e questo tasto nessuno potrà mai rimproverarci nulla*».

Angelo Caroli

«Con due squalificati ed

«Zibì», amb

di Coppa Campioni domani sera contro l'ex squadra di Boniek

ed Atene c'è ancora Lodz

LO ROSSI ALL'ARRIVO A LODZ

il portiere malridotto, non vedo proprio come il Widzew possa ribaltare il risultato»

vasciatore e spia bianconera in patria

DAL NOSTRO INVIATO SPECIALE

LODZ — *Era sulla soglia dell'albergo ad aspettare, ieri sera, la Juventus. Gli faceva uno strano effetto. Ma Zbigniew Boniek è convinto che domani sera l'emozione di esibirsi di fronte al suo vecchio pubblico gli giocherà brutti scherzi. Nessuno della famiglia, comunque, sarà in tribuna. La moglie starà in casa e lo stesso farà papà Jozef, calciatore, tifosissimo del Widzew, ma soprattutto di «Zibi». Durante la giornata trascorsa nella sua casa di Lodz, Boniek ha avuto contatti con la gente che l'aveva visto in televisione lottare vanamente per battere la Finlandia. Tutti gli dicevano che è in forma, apparivano convinti che il Widzew possa ribaltare il 2-0 dell'andata.*

«Un ottimismo davvero fuori dell'ordinario — *si sorprende Boniek* —. Tanto più che il Widzew sarà privo di Grebosz e Swiatek, entrambi squalificati, e avrà tra i pali Mlynarczik mal ridotto per l'infortunio riportato a Varsavia. Conosco bene Mlynarczik, so di che tempra è fatto e sono convinto che, magari imbottito di novocaina, sarà al posto. Un tipo che non si arrende, come il nostro Zoff. Ma sicuramente gol glielo faremo e non vedo proprio come il Widzew possa segnarne tre per eliminarci. Ad Atene ci andrà la Juventus».

E' ritornello che Boniek ripete come se fosse un disco da risentire più volte. La finale è un chiodo fisso, magnifica ossessione per l'asso polacco che vuole vincere a tutti i costi la Coppa Campioni anche se ammette che l'Amburgo, favoritissimo quale secondo finalista, sarà un ostacolo assai severo, specie in una sola partita. Assicura di non giù di morale per l'1-1 con la Finlandia che promette in buona parte la qualificazione a Parigi '84.

«I miei guai somigliano un po' a quelli dell'Italia e dei sette bianconeri che hanno perso a Bucarest — *sorride Boniek* —. Sia lo che loro ci siamo adoperati per far contento Platini. Michel è sicuramente lieto di evitare, nella fase finale, i campioni e i terzi classificati in Spagna. L'abbiamo aiutato a vincere qualcosa anche se con noi dovrà conquistare la Coppa dei Campioni».

Boniek è convinto che domani sera il Widzew ricorrerà al gioco duro («Non sono cattivi i romeni») *e che tutto andrà per il meglio.* «Mi auguro che alla fine sia una festa e che i 28 mila spettatori che gremiranno lo stadio dell'LKS applaudano sia me che la Juventus», *aggiunge.*

Ci sarà il tutto esaurito e anche una nuovissima rete di protezione attorno al rettangolo di gioco che prima non esisteva. E' stata installata dopo che i sostenitori del Widzew si erano abbandonati a qualche intemperanza, invadendo il campo in Coppa.

Boniek avrà tre tifosi speciali e tutti per lui, oltre naturalmente agli italiani che seguiranno la Juventus. Si tratta dell'ex portiere della nazionale Tomaczewski, del ex allenatore Jezienski e di un taxista molto popolare a Lodz che tempo tifava per il Widzew e che, dopo la cessione del suo «leader» alla Juventus, l'ha tradito per l'LKS.

Il Widzew farà rientrare in attacco Filipzack che segnato quattro gol in Coppa e, secondo Boniek, è fisicamente dotatissimo. Con ogni probabilità Tlokinski arretrerà sulla linea difensiva, mentre Smolarek verrà affiancato oltre che Filipzack Wraga. In difesa previsto il rientro di Miensuinski.

I campioni di Polonia sono da ieri sera in ritiro a Spala, un centro sportivo olimpico ad cinquanta di chilometri da Lodz, dove oggi rifiniranno la preparazione. Boniek, che conta rimanere per altri due anni alla Juventus, non esclude in un domani diventare allenatore e magari presidente del Widzew. Domani sera però si comporterà da «nemico».

Bruno Bernardi

Interessante innovazione sperimentale nel calcio femminile

«Moviola» anche in campo per evitare le ingiustizie?

Calcio, tante discussioni e litigi. A proposito del regolamento, si è dissertato nei bar e nelle sedi. Molteplici sono le proposte che vengono periodicamente presentate per «ritoccare» le norme dello sport più diffuso nel mondo. Stavolta, a rendersi interprete del desiderio di apportare innovazioni al vecchio, amatissimo football, è il regista televisivo Beppe Recchia, il quale sottolinea i risultati dell'esperimento compiuto in un torneo femminile e consistente nell'affiancare all'arbitro un monitor, piazzato ai bordi del campo, al quale il direttore di gara può rivolgersi per rivedere ogni fase «dubbia» della gara e apportare le eventuali correzioni alle proprie decisioni.

E sentire lo stesso Recchia, la prova ha avuto esito ampiamente positivo. Non altrettanto entusiasmo, però, hanno manifestato cinque «addetti ai lavori» dei quali riportiamo qui le impressioni.

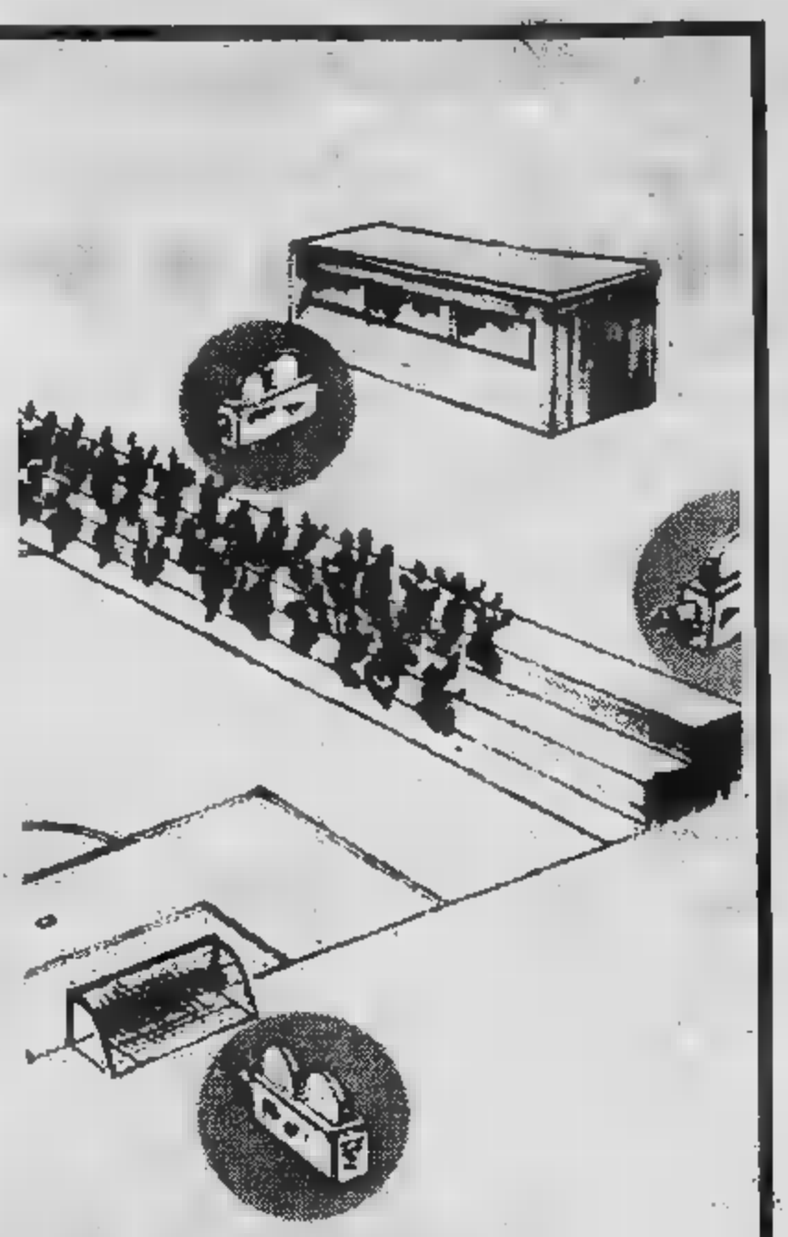

L'idea è di quelle destinate sicuramente a suscitare polemiche ed è venuta a Beppe Recchia, uno dei più affermati e estrosi registi televisivi italiani.

«*La mia rabbia* — spiega il regista di Portobello — *nasceva la domenica sera quando durante la domenicale sportiva rivedevo concitate azioni di gioco ripetute al rallentatore alla moviola: quanti rigori negati o concessi con troppa precipitazione, quanti gol validi annullati e quanti convalidati ingiustamente! Come regista televisivo riuscivo a capire come mai questa benedetta (o maledetta a seconda dei punti di vista) moviola non fosse messa a disposizione degli arbitri sul campo di calcio piuttosto che essere utilizzata quando ormai era troppo tardi*».

«*Così nella trasmissione "Caffè doppio", presentata e condotta da Gianni Magni e che va in onda ogni domenica su Antenna 3* — continua Recchia — *non solo ho inserito un torneo di calcio femminile (tra parentesi: è la prima volta che una televisione trasmette partite di calcio femminile) ma ho messo a disposizione dell'arbitro, ai bordi del campo un monitor attraverso il quale il direttore di gara può, in ogni momento della partita, rivedere l'azione che gli interessa*».

«*Debbo dire* — prosegue Beppe Recchia — *che l'iniziativa, dopo qualche perplessità iniziale, è stata accettata in pieno sia dall'arbitro, sia dalle giocatrici, sia dal pubblico. In una partita il direttore di gara, l'ex arbitro federale Massimo Colombo, ha concesso un rigore che non aveva visto, ha annullato un gol viziato da una carica al portiere visibile solo attraverso la moviola*».

«*La soddisfazione più grande, però* — aggiunge il regista — *è venuta dalla Federazione italiana gioco calcio femminile che, nella figura dell'avvocato Fabrizio Levati, ha accettato di patrocinare il torneo e ha inserito nel regolamento l'utilizzo della moviola. Credo che sia un grande passo avanti nel calcio. Chissà che un giorno anche sui campi della Serie A maschile non si possa vedere la moviola. Col fatto poi che le azioni potrebbero essere riprodotte anche sugli schermi giganti già collocati in numerosi stadi, anche il pubblico e non solo l'arbitro potrebbe rivedere le azioni discusse*».

Ma sentiamo un parere ufficiale della Federazione. Dice l'avvocato Fabrizio Levati: «*Abbiamo deciso di appoggiare il torneo di Antenna 3 perché siamo sensibili ad ogni iniziativa tesa a valorizzare e a diffondere il calcio femminile in Italia. Questo sport, purtroppo, da noi è sottovalutato. Mi fa quindi piacere sentire che il pubblico che segue le partite trasmesse da questa emittente privata in una trasmissione brillante, quale è quella condotta dal bravissimo Gianni Magni, scopre che anche le ragazze sanno giocare bene al pallone. Si meraviglia di fronte ai dribbling, ai tiri al volo, alle staffilate. Certamente, non conoscendo il calcio femminile pensava che fosse una cosa molto dilettantesca e si sorprende quindi quando si trova di fronte delle atlete che quanto a spirito agonistico e in certi casi anche quanto a tecnica poco hanno da invidiare ai colleghi*

«*L'idea della moviola poi è indubbiamente non solo suggestiva ma decisamente interessante* — conclude l'avvocato Levati —. *E' un mezzo tecnico che non ammette errori e, a parer mio, potrebbe anche essere utile per diminuire la violenza negli stadi*».

A favore della moviola si pronuncia anche Livio Bolis, consigliere della Lega nazionale calcio femminile e presidente delle squadre del Piacenza, che in serie A lotta per lo scudetto, e del Gorgonzola, che milita in serie C.

«*Abbiamo accolto con molto piacere, l'iniziativa di Antenna 3: il calcio femminile ha bisogno, per essere conosciuto ed apprezzato, di poter disporre di un mezzo di comunicazione in grado di raggiungere un pubblico vasto. Abbiamo scoperto che il pubblico che segue le partite sia dal grande studio dell'antenna, sia a casa, si diverte. E' un buon segno, speriamo che venga numeroso anche negli stadi*». r. s.

Cinque «addetti ai lavori» giudicano con scetticismo la rivoluzionaria proposta

«Lasciamo il calcio così com'è»

PAIRETTO *(arbitro)*: «*Sono abbastanza scettico. Il calcio è bello così com'è, con tutte le sue incertezze e i suoi limiti. Con il monitor ai bordi del campo, si tenterebbe di programmare il gioco privandolo di molte attività e della suspense che spesso lo caratterizza. Insomma, la squadra più forte prevarrebbe sistematicamente sulla più debole, ogni sorpresa verrebbe bandita. E poi, realizzare l'iniziativa dal punto di vista concreto? Fermare il gioco, correre a controllare, riprendere magari tra tante ipotesi contrastanti? Pensate soltanto alle discussioni che provoca la moviola il giorno dopo. No, non mi sembra un'idea destinata a far strada anche per le difficoltà tecniche che la sua attuazione comporterebbe*».

LUCIANO MOGGI *(direttore generale del Torino)*: «*Non credo che il monitor in ausilio diretto all'arbitro possa trovare applicazione nel regolamento. I motivi sono a cominciare dalle difficoltà pratiche che si dovrebbero superare. Il gioco subirebbe continue, o almeno ripetute, interruzioni, a scapito della sua bellezza. Magari si raggiungerebbe la perfezione dal punto di vista tecnico, ma l'interesse per il calcio verrebbe sicuramente a patire. Se proprio si crede in questa novità, occorrerebbe procedere a una lunga serie di esperimenti per valutarne tutti gli aspetti sotto ogni profilo*».

SERGIO *(giocatore)*: «*Per poter giudicare, occorrerebbe assistere almeno a una partita nella quale l'arbitro abbia la possibilità di dirigere con l'aiuto del monitor. Circa le probabilità che l'iniziativa si diffonda, credo che siano legittimi molti dubbi. Intanto, si perderebbe molto tempo, e la stessa valutazione dei minuti dedicati dal direttore di gara allo studio delle immagini sarebbe abbastanza ardua. Senza contare che si toglierebbe molto gusto allo spettacolo. Sì, si può provare ma non ci credo troppo. Mi sembra tanto un'idea strana, un'americanata per intenderci*».

RENATO ZACCARELLI *(giocatore)*: «*Non si risolverebbe proprio niente. La partita durerebbe 3 ore e susciterebbe discussioni enormi. Il calcio deve restare quello che è ora, gli eventuali errori fanno parte delle sue caratteristiche. Figuratevi che, se dipendesse da me, abolirei anche la moviola perché molto spesso serve soltanto a provocare ulteriore rammarico o ad alimentare convinzioni in modo assolutamente sterile perché i risultati acquisiti sul campo non si possono più modificare. Detto questo, è ovvio che non vedo di buon occhio la trovata che viene proposta. Si parte sempre dal presupposto che l'arbitro sia onesto, se poi sbaglia, pazienza. E' sicuro comunque che con l'aiuto della macchina non si risolverebbe niente*».

PIETRO GIULIANO (direttore generale della Juventus): «*In questo modo il calcio diventerebbe difficile e le interruzioni non si conterebbero più. Certo, in teoria l'istituzione della moviola ai bordi del campo potrebbe essere fattibile, è chiaro che una novità del genere sarebbe da sperimentare lungamente. Tuttavia mi pare un'idea entusiasmante: il calcio è bello così com'è, con le sue regole e le sue caratteristiche, senza forzature, sia pure di carattere elettronico. Tra l'altro, mi sembra che il gusto della partita finirebbe per essere alterato. Sarebbe come vedere un bel film al quale venissero apportate continue interruzioni*».

I primi verdetti dei campionati regionali

Volley: Lasalliano e Maroso festeggiano la promozione

Lasalliano Torino (C2 femminile) ■ Maroso Venaria (D femminile) sono le ■■■ due squadre dei campionati regionali ■ pallavolo ad aver raggiunto la sicurezza matematica della promozione nella categoria superiore. Una menzione particolare spetta ■■ torinesi, ancora imbattute dopo diciotto giornate, che a soli quattro turni ■■ termine vantano ben otto punti ■ vantaggio sulla ■■■■■ e dodici sulle terze. Ad un passo ■■■ promozione sono anche Lorenzoni Pinerolo (C2 maschile), l'altra pinerolese Despar (C2 femminile), Cuneo, Sanmartinese ■ Valdocco (D maschile), Accomero e Kennedy (D femminile).

C2 ■■■■■■ — Anche ■ Pinerolo l'Alpignano ha confermato la ■■■ fragilità sui campi esterni cedendo seccamente (0-3) ■■ ■■ Lorenzoni ormai lanciatissimo ■■■■ la C1. Salvo grossa sorprese, d'ora in poi al vertice si lotterà solo per il secondo posto: in vantaggio è attualmente il Santhià ma, oltre l'Alpignano, ci ■■■ ■■ tenere d'occhio anche il Borgofranco . In ■■ da, importantissimo ■ successo della matricola Ciacolon sull'Olimpia.

Risultati: Arti e Mestieri Isolcar-Santhià 1-3; Borgofranco-Caluso 3-0; Lorenzoni-Alpignano 3-0; Ciacolon-Olimpia 3-0; Mondovì- Valle■■■■■ 3-0; Bellavista-Chivasso 2-3. Classifica: Lorenzoni e Santhià 30; Borgofranco e Alpignano 28.

C2 ■■■■■■■ — Diventata finalmente matematica ■ promozione del ■■■■■■■ (3-1 sul campo del Cogne), ■ Pinerolo ha invece ■■■■ una grande occasione per assicurarsi definitivamente l'altro biglietto per la C1 facendosi ■■■re in casa dalla Sanmartinese e ■■■ approfittando così della preventivata sconfitta ■■■■ ■■■■■ contro la capolista. Ammucchiata gigante in zona retrocessione ■■■ Ottica ■■■■ ■ ■■■■■■ che hanno raggiunto Kwt e Virtus Novi ■ preparano ora lo sprint per evitare la terz'ultima piazza.

Risultati: Unimorando-Virtus 3-2; Pinerolo-Sanmartinese 2-3; Cogne-Lasalliano 1-3; Ottica Casati-2D Lingotto 3-0; Arsaulo-Galliate 0-3; Kwt Bra-Doyukai 1-3. Classifica: Lasalliano 36; Pinerolo 28; Cogne, Doyukai ■ Unimorando 24.

D MASCHILE — Sorprendente il tabellino del girone A con l'«en-plein» ■■■■ squadre impegnate in trasferta. Tutto regolare ■■■■■ nel gruppo B con la Sanmartinese vittoriosa anche ■ ■■■■■■ che tiene ■ debita distanza il Valsalice mentre in coda la Trecatese perde forse ■■ ultime speranze dopo ■ sconfitta interna subita ad ■■■■ ■■ Colle Ito Stige. Guida sempre ■ girone C il Valdocco.

Girone A: Villar Perosa-Vallesusa 2-3; Origlia-Cuneo 2-3; Racconigi-Collegno 2-3; Acqui-Elettromarket 1-3; Boves-Sadaf 2-3; Ovada-Junior 1-3. Classifica: Cuneo 32; Elettromarket 26.

■■■■■ ■ Canelli-Valsalice 0-3; Galliate-Sanmartinese 1-3; Altiora-Lasalliano 3-0; S. Damiano-Scurato 3-1; Trecatese-Colle Ito Stige 2-3; Lasalle-Unimorando 1-3. Classifica: Sanmartinese 34; Valsalice 30.

■■■■■ **C:** S. Paolo Cipa-Avis Cafasse 3-2; Aurora-Samone 3-0; Valdocco-Puglisi 3-0; Villata-Val Varry 3-0; Turcato-Gagliarico 3-1; Saluggia-Occhieppese 0-3. Classifica: Valdocco 34, Aurora 32.

■ **FEMMINILE** — Tutto deciso nel girone ■ con la vittoria del Maroso (per l'allenatore Cenere ■ ■ seconda promozione consecutiva dopo quella ottenuta l'anno scorso ■■■ sempre ■■■■ serie D, con il ■■ Lingotto) e la relegazione ■ Venaria, Serravallese e Novara (ritiratosi del campionato). Negli altri due gruppi le ultime due giornate non dovrebbero mettere in discussione i primati di Accomero ■ Kennedy, ■ comando con un leggero margine ■■ sulle irriducibili Manhattan ■ Montalto.

Girone A: Arquata-Acqui 0-3; Casati-Valdocco rinviata ■ 21/4; Accomero-Ancol 3-1; Manhattan-S. Damiano 3-0; Cuatto-Meneghetti 3-1. Classifica: Accomero 30, Manhattan 26 (una partita in meno).

Girone B: Cirié-Kennedy 0-3; Bistefani-Rivarolo 0-3; Volpiano-Montalto 0-3; Santhià-Fulgori 0-3; Borgofranco-Occhieppese 3-2. Classifica: Kennedy 28; Montalto 26.

Girone C: Venaria-Altiora 1-3; Arona-Delfini 3-2; Moncalieri-Maroso 0-3; Serravallese-Vallemosso 0-3. Classifica: Maroso 28; Arona e Fortitudo 22.

Roberto Condio

Pedisero ■ Cuneo

E' ■ programma domenica a ■■■■■ ■ ■■■■ edizione ■■■■ ■■■■ in montagna «Ca' Bianca», sulla ■■■■■■ ■ 14 km, valida per l'assegnazio■■ del ■■■■ ■■■■ Tibone ■ Impresa Nuova Pulinet.

Il ritrovo ■ fissato alle ■■ 9 presso ■■ piazza ■■■ Mercato, dove sarà ■■■■■■■■ espletare ■ ■■■■■■ ■■■■■■■■■■ (Ilre ■■■■ partenza ■■■ 9,45. Subito dopo il via, ■ ■■■■■ s'imporrà ■■■ ■■■■ a La Mumda, ■■■ ■■■■ ■ disilvello in poco più di 5 km, tra i boschi; quindi si scende a ■■■■■ ■■■■■ per risalire, ■■■ uno strappo ■■■■ a Ca' ■■■■■■■■

La ■■■■■■■■■■■■■■ ■■ ■■■ rattere provinciale ■■ ■ ■■■■ ■■ ■■ atleti e amatori Fidal.

E adesso anche nello sci si tenta la «rivoluzione»

PIERO GROS ■■■■ ■■■■ DI SAN SICARIO ■■■■■■ IL NUOVO ATTACCO «SKIING ■■■■■■

Quale sciatore non sogna, ogni volta che calza ■■ scarponi, ■ poter praticare lo sport preferito facendo a ■■■■ ■ quegli orribili «strumenti di tortura»? Ebbene, forse il ■■■■■ ■■■ per ■■■■■■■■ ■■■■■ con ■ Skiing System, un rivoluzionario attrezz■■ ■■■■■■■ ■ prodotto dalla Nava che comprende attacco ■ scarpa.

■ tratta, per l'esattezza, ■ uno stivale molto simile a ■■■ doposci: caldo e imbottito, con una scarpetta interna. L'attacco ■ costituito ■■ ■■■■ piastrina che si aggancia sotto ■■ punta (pochi centimetri più indietro) ■■■■ stivale, un pistone posteriore che si inserisce in una leggera tacca praticata nel tallone dello stivale stesso ■ che si sgancia in ■■■■ di caduta come qualsiasi attacco ■ sicurezza) e, elemento fondamentale, ■■■■ barra che sale dietro ■ polpaccio «abbracciandolo» subito ■■■■ il ginocchio.

Ed ■ proprio questa barra, ■■ plastica imbottita, che consente di trasmettere i movimenti ■■■■■■■■■■ dalla gamba ■■■■ sci senza passare dall'«intermediaria» caviglia. Il controllo ■■■■ sci — anche se ovviamente ■■■■■■■ in maniera diversa — è pari a quello che si riesce ■■ ■■■■■ con il ■■■■■■ tradizionale, come conferma il campione Piero Gros che ha partecipato attivamente alla ■■■■■■ a punto dell'attrezzo.

Qualche problema, forse, ■■ potrebbe ■■■■■■ ad alte velocità e ■■ terreni particolarmente accidentati, ma i tecnici ■■■■ ditta produttrice assicurano che da adesso a quando lo Skiing System sarà messo ■■ commercio (presumibilmente per l'inverno '84) ■■■■■■■■ apportate ulteriori modi■■■■ che ovvieranno anche a questo inconveniente.

CONCESSIONARI ESCLUSIVI PER TORINO:
AGLIANI V. Madama Cristina, 35 A
ALBERA V. Pietro Micca, 9
ARALDO ■ ■■■■ A. V. XX Settembre 65
ASTRUA V. Roma, 28
BERTOLOTTI Via Cernaia, 28
ERNESTO BOCCHINO Snc Piazza Carlo Felice, 9
CLAPERO S.a.s. C.so Vitt. Emanuele, 56
■■■■■ **Sdf.** V. Garibaldi, 33
FRANCIOSO F.LLI Corso Giulio Cesare, 72
■■■■ V. Barletta, 47
LODOLI C.so Belgio, 46
■■■■■ V. Po, 14
MOROSINI V. Nicola ■■■■ ■■
NEGRI Via ■■■ 30/I
PALMERIO V. Roma, 346
REITA Strada Mongreno, 13
RIGOLI V. Chiesa della Salute, 17
ROSA DI ROSA CORRADO & C. Snc ■■ Arsenale, 26
■■■■ V.C ■■■■, 32
TIGLIERI C. Vitt. Emanuele, ■■
■■■■■ **GIOIELLI Srl** ■■ Garibaldi, 5
URBINI V. Lagrange ■■
ZENDRINI V. S. Teresa, 3

CONCESSIONARI ESCLUSIVI PER IL PIEMONTE:
ACQUI TERME IL NEGOZIETTO DI CODUTI & ROBUSTI Sdf Via Garibaldi, 30
ALBA L.G. MARTINELLI Snc di E. MARTINELLI Corso Vitt. Emanuele, 22/C
ALESSANDRIA COPPO GIAN PIERO Via Dante, 69
ASTI UTARI ■■■■ Pzza S. Secondo ■
BIELLA PIVANO MARTINO Via Italia, 42
CAMERI BOVELIOS PONT DI BOVOLENTA ■■■ Via Cavour, 2
CASALE MONFERRATO BAZZANI Via Roma, 76
CHIERI ■■■■■ Via V. Emanuele, 39
CHIVASSO ■■■ ■ ■■■■ ■■■■■ e C. Snc Via Torino, 41
CUNEO ■■■■■ Corso Nizza, 10
GIAVENO BELLINO F. e BEROGGIO G. Via Avrea, 5
DOMODOSSOLA BRIZIO GIORGIO Via Bricna, 14
INTRA CLIVIO Via Mameli, 163/165

IVREA PALVARINI CARLA & C. Snc Corso Cavour, 48
MONCALIERI SARDO Via Tenivelli, 10
MONDOVI' ROSA MIRKO Via S. Agostino, 7
NOVARA BORRA LUIGI ■ DELLAVEDA V. Via Prina, 25
NOVI LIGURE ■■■■■ Viale A. Saffi, 30
ORBASSANO GIACOMETTO Via Alpe, 5/b
PINEROLO LAZZERO Sdf Piazza Cavour, 5
TORTONA AURUM PREZIOSI Corso Leoniero, 46
VALENZA PO SOGGIA LORENZO Viale Repubblica, 4
VERCELLI ■■■■■ Via C. Negri, 14

CONCESSIONARIO ESCLUSIVO PER L■■■ ■L D'AOSTA:
■■■■■ **TROSSELLO** ■■■■ Via de Tiber, 38

BAUME & MERCIER
GENEVE
1830

Modello depositato ®

INFORMITALIA
ISTITUTO NAZIONALE INFORMAZIONI
CONTROLLI - INDAGINI - INFEDELTA'
ESITO ASSICURATO
■■■■ **VITTORIO** ■■■■■■■ **II, 107 - TORINO**
TEL. 511.024 - ■■■■■

[redacted]

ARIETE (21 marzo - 20 aprile)
Ancora qualche [redacted] di cattivo umore, per il semplice motivo che [redacted] incapaci [redacted] equilibrio psichico. Probabilmente travisserete le parole di qualcuno che [redacted] essere gentile con voi e [redacted] noiosa l'atmosfera sere-[redacted] cui il partner vi circonderà.

TORO (21 aprile - 21 maggio)
Una notizia vi metterà in agitazione, [redacted] prattutto perché creerà un po' di disor-[redacted] vostra programmata routine. Eppure si tratta [redacted] una novità positiva e ben presto ve ne accorgerete. Ciò [redacted] significa che dobbiate tralasciare gli altri impegni.

GEMELLI (22 maggio - [redacted] giugno)
E' [redacted] la sfera dell'amore quella che vi interessa di più [redacted] che vi renderà felici perché sarete favoriti, nel ra[redacted] li, dal vostro fascino particolare. Ciò [redacted] toglie che la [redacted] sia fatta di [redacted] che non dovrete trascurare.

CANCRO (22 giugno - [redacted] luglio)
Un'altra giornata all'insegna della fortuna, [redacted] voi acchiapperete [redacted] partecipazione attiva e con [redacted] po' di [redacted] lezza, perché [redacted] vitalità è [redacted] e perché il vostro [redacted] il fatto [redacted]. Perciò [redacted] soddisfatti, più [redacted] doveste lottare.

LEONE (23 luglio - 22 agosto)
Un notizia apparentemente non buona vi metterà [redacted] pessimo umore, ma prima che la giornata [redacted] finita riuscirete a trarre un vantaggio dalla situazione che sembrava negativa. Con [redacted] sgombro [redacted] nubi [redacted] le [redacted] della sera insieme al vostro [redacted].

[redacted] (23 agosto - 22 sett.)
Otterrete un risultato immediato da [redacted] buona idea [redacted] in pratica e [redacted] un vantaggio finanziario, [redacted] chiederete [redacted] più e vi importerà ben poco che il partner si aspetti da voi una maggiore tenerezza.

BILANCIA (23 sett. - 22 ott.)
Il vostro partner vi darà delle dimostrazioni tangibili del [redacted], ma per spirito [redacted] contraddizione [redacted] sarete un po' [redacted] e rimpiangerete un antico rapporto [redacted] vi era particolarmente congeniale. Sul lavoro, un piacevole imprevisto.

LA TORINESE
Classe - Convenienza
Cortesia
V A Doria 8 - Tel. 510.938
PROFUMI

SCORPIONE (23 ott. - 22 nov.)
I problemi di [redacted] saranno [redacted] versi da quelli di oggi, eppure vi lascerete deprimere da una vera e propria crisi di pessimismo, mentre dovreste reagire con [redacted] sangue freddo e la grinta [redacted] vi sono abituali. Non date spazio al masochismo.

SAGITTARIO (23 nov. - 21 dic.)
Vi creerete degli [redacted] e riuscirete [redacted] peggiorare ogni circostanza favorevole. Tutto dipenderà [redacted] vi sentirete offesi [redacted], in quanto la lealtà, [redacted] voi, è essenziale. Reagite, se non [redacted] perdere la fortuna.

CAPRICORNO (22 dic. - 20 genn.)
Sarà [redacted] la [redacted] duttilità a rovinare una giornata che potrebbe essere molto positiva. Accettate [redacted] zioni, senza pretendere [redacted] approfondire anche le inezie e scoprirete che la vita può [redacted] molti [redacted] piacevoli e gratificanti.

ACQUARIO (21 genn. - 18 febbr.)
Vorreste dedicarvi di più all'amore [redacted] in questo periodo vi offre molte dolcezze, ma il vostro [redacted] sociale vi spinge [redacted] altri impegni che, oltretutto, ritenete più gratificanti. Sul lavoro, un [redacted] improvviso vi mette in crisi.

PESCI (19 febbraio - 20 marzo)
Non [redacted] basterà sapere che, in futuro, un progetto andrà in porto. Non vi [redacted] garanzie: avete bisogno di sentir[redacted] coccolati sia in amore sia [redacted] lavoro. Ma domani non succederà. Sarete traditi in tutte le vostre speranze e vi [redacted] tirete vittime [redacted].

[redacted]

KOKY

Lettere [redacted] lettori

Sprechi e bilancio Sanità

Gentile direttore,
desidero comunicarle qualche mia esperienza riguardante ospedali e cliniche-convalescenziari [redacted] Piemonte dove ho avuto occasione di soggiornale essendo un cardiopatico.

Naturalmente si potrebbero scrivere molte pagi[redacted] di osservazioni, ma oggi comincerò da questa: il governo — col [redacted] dei sindacati, [redacted] diamine! — ha aumentato i tickets e [redacted] ha addirittura estesi alle ricette mediche, sicché un malato cronico, che abbisogni di due ricette la settimana, pagherà qualcosa [redacted] 12 mila [redacted] al mese, oltre [redacted] prezzo delle medicine.

[redacted] risponderà che vi è un gran numero di medicine gratuite. Ebbene, con l'esperienza di qualche anno, le posso dire che i medici non fanno alcuna differenza, e [redacted] anche lei supera un pur [redacted] turale riserbo [redacted] dice [redacted] medico [redacted] avere pochi soldi, constaterà che il medico [redacted] sa, o non vuole, o [redacted] ha tempo di interessarsi alle medicine gratuite.

Che fare allora? Cambiare medico? [redacted] non si può scegliere a caso [redacted] inoltre, oggi, i medici del[redacted] mutua, [redacted] famiglia, ricevono negli orari più strani, e molto spesso addirittura su appuntamento.

Poi, naturalmente, [redacted] sono le altre prestazioni, per cui si paga sempre [redacted] più.

La mia esperienza [redacted] dice che sarebbe possibi[redacted] migliorare [redacted] bilancio della Sanità sopprimendo — [redacted] almeno diminuendo — gli sprechi negli ospedali [redacted] nelle cliniche.

N.N.

A.N.P.A.E.
Associazione Nazionale Produttori Argille Espanse

Presenta:

Tavola rotonda - Dibattito

Dalla casa [redacted] primo passo per imparare a vivere meglio "Qualità della casa = Qualità della vita"

Interverranno:
Ezio Franco Beldì, Presidente dell'A.N.P.A.E.
(Ass. Naz. Produttori Argille Espanse)

Relatori:
Attilio Bastianini, Docente di Estimo al Politecnico di Torino
"Gli investimenti per l'edilizia abitativa"
Cesare Boffa, Ordinario [redacted] Fisica Tecnica al Politecnico di Torino
"Il contributo della ricerca scientifica al 1983"
Franco Corsico, Docente di Urbanistica [redacted] Politecnico [redacted] Torino
"Residenza ambiente urbano"
Giampaolo Fabris, Presidente Demoskopea-Monitor
"Evoluzione dei bisogni abitativi e qualità della vita"
[redacted] **Rivell**, Giornalista RAI - esperto in problemi economici
"Il cittadino la casa ed il risparmio"
Tullio Sartori, Responsabile Regionale [redacted] Comitato Difesa Consumatori
"Il problema della casa nell'ottica del Comitato Difesa Consumatori"

Moderatore: **Maurizio Costanzo**

Torino, 20 aprile 1983 ore 18,30
Camera di Commercio - Sala Cavour - Via Giolitti 26/a

OBBLIGAZIONI
[redacted] INVESTIMENTI S.p.A.
Cap. Soc. 1.000.000.000
Serie 1ª e 2ª
rendimento [redacted] 31 Marzo 1983
22,43 % interesse semplice
23,69 % interesse composto annuo
GIÀ AL NETTO D'IMPOSTE SUL REDDITO
valfina investimenti s.p.a.
Via Andrea Doria,15 Torino-Tel. [redacted]

LA [redacted]
Silvia [redacted] Beppe [redacted] lieti [redacted] quello che [redacted] sognato [redacted] tua tavola. Il vero, genuino, inconfondibile [redacted] fassone piemontese [redacted] e macellato come nei tempi andati.
LA BOTTEGA [redacted]
Via alla [redacted] 2, VILLARBASSE
Tel. 95.21.53
(chiuso il mercoledì pomeriggio)

Conserva questo annuncio Ti dirà [redacted] fare in 20 minuti quando hai 20 minuti

Recati al più presto presso la più vicina sede dell'A.V.I.S. e chiedi di d[redacted] il tuo sangue. Poche formalità e [redacted] firme ad una domanda ti faranno socio effettivo della nostra grande famiglia. [redacted] puoi anche restare un donatore occasionale [redacted] vuoi partecipare democraticamente alla vita della nostra associazione che gestisce direttamente i suoi centri trasfusionali. [redacted] per questo sarai meno meritevole [redacted] quel contributo che [redacted] Tu [redacted] chiederai: [redacted] che razza di uomo è un donatore? [redacted] donatore, ti rispondiamo, non è [redacted] bestia rara né un eroe, [redacted] un martire, né un santo [redacted] neppure un povero grullo, [redacted] un operaio, [redacted] contadino, un impiegato, uno studente, [redacted] artigiano [redacted] artista, o un libero professionista come te, che [redacted] conto con la massima naturalezza e senza alcuno sforzo [redacted] ordine intellettuale di potere essere utile agli altri indipendentemente dal loro sesso e condizione sociale, [redacted] loro opi[redacted] in tema di fede, di religione, di politica [redacted] di [redacted]

Associazione Volontari Italiani del Sangue

Dona sangue. Ti sentirai meglio. Tel. 011-634.426

1. La conservazione delle fotografie
2. Dalla Osram un nuovo illuminatore
3. Anche Bauer costruisce diaproiettori
4. Il «disco» made in Italy

1 Non fate distruggere le foto dall'incuria

Le immagini fotografiche sono una parte importante ormai della «memoria» individuale e collettiva. Avvenimenti, luoghi, persone, cose, arte, scienza, storia, cronaca, cultura, ogni interessante aspetto della realtà ha trovato da sempre nel documento visivo il mezzo migliore, per fermare e condensare un grande patrimonio di informazioni che deve essere tutelato in ogni momento e che presenta piccoli problemi di conservazione.

Il materiale utilizzato, le tecniche usate per la produzione della documentazione fotografica e le particolari condizioni di archiviazione sono un insieme di variabili che determinano la durata di conservazione delle immagini fotografiche.

Dall'incuria e dal tempo molti importanti documenti storici sono andati distrutti ed altri rischiano di fare la stessa sorte. Esistono oggi mezzi e metodi per la restaurazione di vecchie immagini e per proteggere documenti esistenti ancora in buono stato, per rendere anche più sicura la conservazione di tutte le immagini fotografiche che quotidianamente vengono realizzate.

A tutti questi problemi risponde la pubblicazione **«La conservazione delle fotografie»** *che la Kodak mette ora a disposizione di tutti quelli (privati, musei, gallerie d'arte, archivi e biblioteche) che desiderano una chiara informazione sui metodi per conservare in ottime condizioni negativi e stampe spesso irripetibili.*

Il piccolo volume è dedicato in particolare alla conservazione della fotografia in bianco e nero ed offre nel contempo una sezione dedicata alle immagini a colori. Non sono stati presi in considerazione microfilm e pellicole cinematografiche, perché richiedono trattamenti molto specializzati.

I destinatari più interessati a questa pubblicazione sono tutti gli addetti ai lavori, fotoamatori, professionisti e laboratori, perché il trattamento del materiale fotografico è un elemento indispensabile per fare delle fotografie che durano nel tempo. Il prezzo della pubblicazione Kodak è di 10.400 lire, iva compresa.

Altra pubblicazione interessante, proposta da Kodak, è **il libro di fotografia»**. *Si tratta di una raccolta di articoli riccamente illustrati, realizzati da tecnici di fotografia che mettono a disposizione del fotoamatore le loro esperienze, trattando i più disparati argomenti di fotografia: realizzare immagini di astronomia e subacquee; ottenere fotografie di fiori, di animali e di oggetti di vetro; come ottenere immagini di effetto con la fotografia all'infrarosso; e infine articoli sulla duplicazione di diapositive, sulle fotografie e immagini multiple ed altri effetti speciali. Il volumetto di 394 pagine costa 8500 lire, iva compresa.*

2 I cineamatori e la corretta illuminazione

Tutti i cineamatori, e oggi anche i videofili, conoscono l'importanza di **corretta illuminazione,** *specie negli ambienti chiusi. «Al 100 Studio» rappresenta una novità determinante per le riprese fotocinematografiche e videoregistrazione portatile. «Al 100 Studio» (con lampada ad alogeni 100W/12V) offre il completamento naturale all'attuale programma Osram nel settore illuminatori professionali.*

I suoi più rilevanti vantaggi sono: *alta potenza luminosa con un minimo di energia; indicatore progressivo del livello di carica dell'accumulatore; angolo di emissione della luce variabile da spot a flood e costruzione compatta e leggera (2000 grammi).*

I dati tecnici più interessanti *sono: quando l'accumulatore è completamente caricato, l'illuminatore può restare in funzione per circa 10 minuti; l'illuminatore è agganciato alla scatola dell'accumulatore ed è collegato con un cavo a spirale; l'impugnatura dell'apparecchio serve anche come barra di collegamento all'apparecchio di ripresa; due led colorati ed un segnale acustico avvertono sempre lo stato di carica residua dell'accumulatore.*

L'angolo di emissione *della luce può inoltre essere variato in maniera continua da 20° a 80°. L'adattamento spot offre un'intensità luminosa quattro volte maggiore rispetto alla flood. La testa dell'illuminatore si può ruotare sino a 90° in senso verticale e di 360° in senso orizzontale; l'accumulatore viene caricato dalla rete tramite un apparecchio fornito insieme.*

In seguito sarà disponibile anche un trasformatore (accessorio) con il quale sarà possibile alimentare l'illuminatore dalla rete.

Il nuovissimo Bauer proiettore diapositive

Anche Bauer entra nel settore fotografico con la recente costruzione di tre proiettori per diapositive. Gli apparecchi sono previsti per il formato più diffuso 24x36 mm e accolgono caricatori lineari tipo Leitz. Il modello più semplice è il Bauer 1000, che monta un obiettivo Neovaron 2,8/85 mm ed è dotato di telecomando a filo per la marcia avanti e indietro e relativa messa a fuoco.

Sul telecomando, che può essere alloggiato in un incavo ricavato nel corpo del proiettore, trovano inoltre posto una freccia luminosa e un piccolo schermo per visionare, anche al buio, diapositive sciolte.

La lampada da 24 V - 150 W è alogena ed è comandata da un interruttore separato. Questo apparecchio, grazie alla presenza di una presa per sincronizzare (secondo norma Din 455-23), offre anche la possibilità di diaproiezioni sonorizzate.

Il modello 2000' AF è quasi identico al Bauer 1000, ma è munito di dispositivo autofocus per la messa a fuoco automatica. Il Bauer 2000 AF-IR è il più sofisticato della serie.

Analogo ai precedenti, può però essere azionato a distanza per mezzo di un telecomando a raggi infrarossi, sia per la marcia avanti che per la marcia indietro. Anche in questo caso è presente il dispositivo autofocus, ma una caratteristica esclusiva del 2000 AF-IR è un temporizzatore per il cambio automatico delle diapositive, in avanti a intervalli programmati: l'intervallo può essere variato da 5 a 50 secondi.

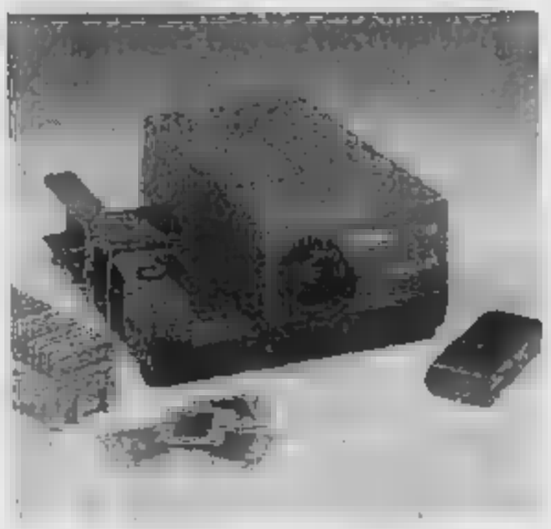

Tutti e tre gli apparecchi per diapositive pesano 4 kilogrammi circa e misurano 280 x 145 x 120. L'obiettivo in dotazione può essere sostituito con un 2,5/90 di altissima qualità, fornibile a richiesta.

4 Da Las Vegas un negativo-colore

La 3M ha presentato al PMA di Las Vegas, il più importante salone fotografico del mondo, un nuovo negativo colore per il formato «Disc» con 200 Asa di sensibilità ed altissima definizione. La pellicola «Color Print HR Disc 3M», sviluppata e realizzata nei laboratori e stabilimenti di Ferrania, testimonia, a un solo anno di distanza dalla presentazione della «Color Slide 1000», la pellicola per diapositive più sensibile esistente sul mercato, il crescente impegno di sviluppo della 3M nel settore dei prodotti sensibili. La nuova pellicola, che ha la forma di un disco piatto e contiene 15 fotogrammi, sarà commercializzata in Italia nel prossimo autunno.

Per informazioni e suggerimenti scrivere a:
Stampa Sera, rubrica «Hobby novità» - via Marenco 32 - Torino

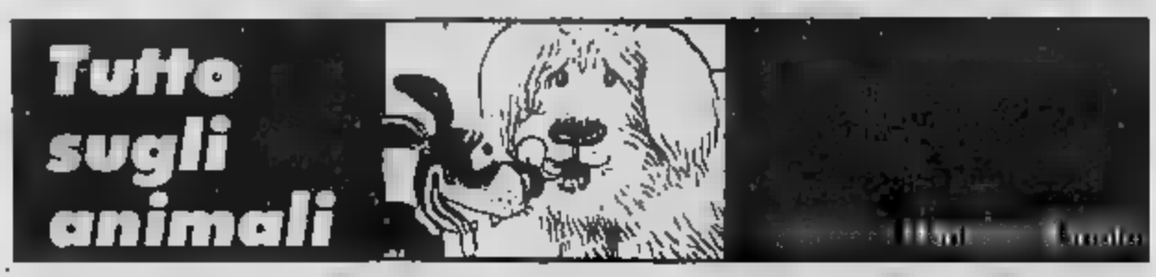

Il crescente seguito di cui gode la medicina omeopatica anche presso quella «ufficiale» esclude l'ambito della pratica veterinaria: anzi, sono di notevole interesse le applicazioni dei rimedi omeopatici nel settore zootecnico, secondo esperienze di non indifferente portata già realizzate da professionisti italiani e stranieri.

«Da anni applico i rimedi omeopatici su bovine di razza Chianina» dice il veterinario Franco Del Francia di Faiano (Arezzo). *«Possono riferire un recente caso di morbilità dell'80 per cento e mortalità neonatale del 50 per cento in un'azienda agraria: le cause risalivano a un'irrazionale alimentazione, che favoriva fattori patogeni diversi, di tipo settico e dismetabolico. Ho applicato il metodo eugenetico, cioè un trattamento con rimedi omeopatici nel corso della gravidanza, rimedi del tutto atossici che influenzano lo sviluppo dei foglietti embrionali eliminando le componenti tossiche. Posso dire che insistendo con questo metodo nel giro di due anni l'azienda è risanata».*

L'omeopatia pare funzionare anche nel caso di interventi di natura ginecologica: lo stesso veterinario cita il caso di una bovina con prolasso completo dell'utero. *«Ho eseguito la riposizione manuale e ho somministrato solo un rimedio omeopatico: arnica ad alta dinamizzazione* — racconta. *L'animale si è ripreso immediatamente, tanto che posso far rientrare l'episodio in quelle guarigioni spettacolari la cui frequenza è l'indice della padronanza del metodo da parte del medico».* La terapia ordinaria avrebbe stata a base di flebocisi, cardiotonici, stimolanti, antibiotici, con gran spreco di medicinali, tempo e fatica da parte del medico e dell'animale (per smaltire la componente tossica dei medicinali).

Nel campo della clinica dei piccoli animali, una casistica promettente vantano i dottori Carlo e Maria e Massimo Serra di Chieri. *«Non c'è da stupire che i nostri animali domestici guariscano con rimedi rivolti ad estirpare la radice psicosomatica della malattia* — dice il dottor De Maria — *Gli animali che vivono con l'uomo soffrono delle stesse nevrosi e di tutte le turbe psichiche relative a sofferenze esistenziali. Anzi, gli animali domestici reagiscono con maggior immediatezza ai rimedi omeopatici, perché l'animale non intellettualizza come talvolta è portato a fare l'uomo davanti a qualcosa di nuovo: è proprio questa mancanza di "innocenza" che può far fallire la terapia nel campo umano».*

«Quale cane potrebbe essere adatto per un signore anziano, che desideri un animale di razza, ma tranquillo e non da troppo vare?». *(Pensionato solitario, Pino)*

Il signore oltre che anziano è anche danaroso, penserei senz'altro al famoso Chow-Chow, poco comune in Italia ma rintracciabile presso rari, ma ottimi allevatori. Secondo antiche leggende cinesi questi ne sarebbero stati introdotti in Cina dagli invasori barbari dell'XI secolo a. C.: pare che a quel tempo fossero animali giganteschi, quindi realmente simili a leoni.

Ridotto di taglia, è tuttora allevato in Cina come cane da guardia, da caccia e purtroppo pure da carne e pelliccia: le pelli in Europa giungono naturalmente sotto altra denominazione, per non intristire le cinofile.

Ha portamento dignitoso, temperamento fiero e riservato, pulitissimo per natura, affettuoso. Essendo scarsamente diffuso, poi, anche i ceppi europei hanno mantenuto l'originaria robustezza propria della razza. Lo si trova in tinte bellissime, che vanno dal nero e rosso e blu, al crema e al bianco: la lingua ha la nota tinta blu e gli occhi sono generalmente a mandorla. Che altro dirle? Un signore anche irrigidito dall'età come lei, gentile pensionato solitario, potrà allevare senza fatica sin da cucciolo questo cane tranquillo e di grande bellezza, che nelle passeggiate lungo il Po o negli altri parchi non mancherà di attirare l'attenzione, dandole modo di comunicare e socializzare con altri zoofili, interrompendo anche in questo modo la sua solitudine.

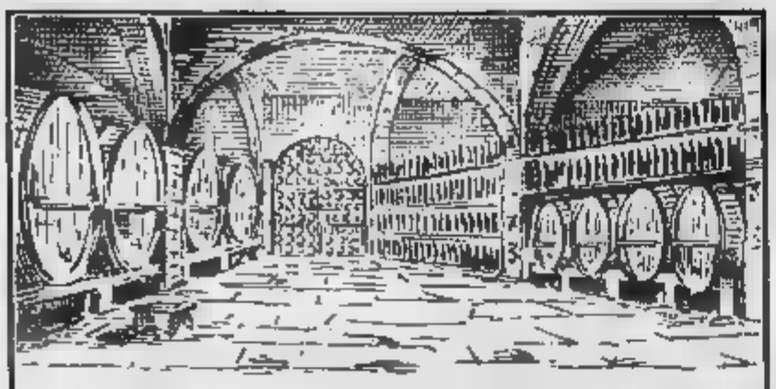

TUTTO PER LA CANTINA

BOCCHINO ALDO

Articoli Enologici da Regalo
Arredamento per la Cantina

10122 TORINO - VIA S. FRANCESCO D'ASSISI 11 -
TEL. 546.392

PERIODO DELL'IMBOTTIGLIAMENTO

Luna (nera). Non consigliabile per lavorare vini.

Luna piena (bianca). Periodo più favorevole per tutti i tipi di vino.

Primo quarto (gobba a ponente). Periodo per ottenere vini frizzanti.

Ultimo quarto (gobba a levante). Periodo per i vini a lungo invecchiamento e vini dolci.

Mesi favorevoli per i vini normali:
Marzo, Aprile, Maggio.

Seconda metà di Agosto e prima metà di Settembre per vini ad invecchiarsi.

Un esperto vi suggerisce le regole fondamentali

COME «ARREDARE»

- L'arrivo della primavera segna anche l'inizio della grandi fatiche per gli amanti del buon bere
- E', con la luna di marzo che se ne va e quella di aprile in arrivo, il periodo più adatto all'imbottigliamento
- Quali regole osservare? Innanzi tutto, badare che il tempo sia secco, ma non a causa del vento e mare
- Le bottiglie devono essere lavate con acqua e bicarbonato, dopo una energica spazzolatura interna
- Al momento dell'imbottigliamento è necessario che siano perfettamente asciutte, ma l'operazione sarà sempre seguita dall'avvinamento

L'arrivo della primavera scandisce le ore delle grandi fatiche per i romantici del buon bicchiere, i raffinati brindisi, i bibliotecari della cantina. E' la stagione, con la Luna e marzo che se ne va e quella di aprile che arrivando, più per antiche leggi di natura, all'imbottigliamento. Il vino comincia a premere contro le doghe dei tini, dopo il quieto letargo invernale. Il mese di ore liete, immancabile accompagnatore della buona tavola, sprigiona tra schiuma e bollicine tutta la sua frizzante vitalità, richiamata al germogliare dei tralci della madre-vite, sulla quale stanno per spuntare pampini e grappoli nuovi.

Il ciclo vitale del vino si rinnova, mentre i sacerdoti del buon bere celebrano nel fresco delle cantine il rito antico del travaso in piccole bottiglie scure, capaci di proteggere per stagioni e per anni aromi e sapori carpiti dalla terra e dal sole, spremuti da grappoli e condensati in milioni di gocce dal colore rubino.

L'imbottigliamento del vino

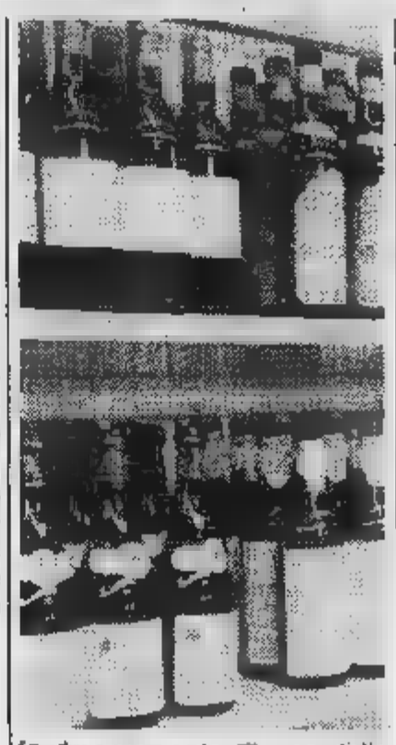

fa dunque parte di una delle tante grandi ricorrenze che la saggezza contadina ha segnato come tappe, importanti ed essenziali, perché il lavoro acquista un giusto valore. Siamo alle soglie del Duemila con la tecnologia che incalza alla velocità della luce, eppure, per imbottigliare il vino si continua a guardare alla Luna di marzo calante. E' certo non lo si fa per ataviche superstizioni o per eccesso d'amore verso i poeti. Come per infiniti altri piccoli e grandi episodi della terra, anche per la vita del vino la Luna ha le sue influenze misteriose ma accertate.

Ci sono poi altri elementi di natura che influiscono direttamente sul carattere del vino. Ad esempio, l'imbottigliamento non dovrà mai essere effettuato in una giornata di pioggia, di nebbia, o comunque umida. Il clima deve sempre essere prevalentemente secco, il cielo sereno. Ma non basta. Se è il vento a determinare queste condizioni atmosferiche, si deve fare attenzione che non provenga dal mare. Sono regole di fronte alle quali l'inesperto, e chi non è stato scottato con almeno una damigiana di vino andata a male, può anche sorridere e fare spallucce. Ma il vero vinoamatore le seguirà con scrupolo e attenzione e procederà sempre con un certo tremore e rito, ben conoscendo gli umori e le bizze di quella dissetante bevanda che il vecchio Noè ebbe l'onore e l'onere di sperimentare per primo.

Ma, se tutto ciò non fosse sufficiente, il vino reclama altre attenzioni. Le bottiglie per esempio, oltre ai più elementari motivi di igiene, devono essere lavate con cura, usando acqua calda e bicarbonato di soda. Per quelle nuove è sufficiente una energica sciacquatura. Per quelle già usate e deve anche ricorrere allo scovolino, per una buona spazzolatura interna, in modo da allontanare dal vetro anche il più piccolo granellino di «vecchio deposito», tecnicamente definito materia inerte, la cui presenza può arrecare disturbo al nobile nuovo inquilino.

Dopo il lavaggio e lo sciacquo, preferibilmnte con acqua tiepida, le bottiglie devono essere scolate e presentarsi

completamnte asciutte. Ma nonostante ciò, prima del riempimento sarà sempre bene procedere all'«*avvinamento*», vale a dire, far passare in ogni recipiente, scuotendo ben bene, una certa quantità dello stesso vino da imbottigliare. In poche parole, un ultimo «lavaggio alcolico» per eliminare eventuali tracce d'acqua dall'interno del vetro.

E' chiaro che nelle grandi industrie enologiche tutte queste operazioni avvengono ormai meccanicamente. Ma chi vuol garantirsi il vanto con gli amici del fatidico: «*Questo l'ho imbottigliato io...*», lo deve guadagnare con una buona dose di umiltà, seguendo con l'antico vangelo del buon imbottigliare le fasi della Luna, la stagione e il clima. E per coronare il tutto, come diceva un tempo, deve impiegare tanto «olio di gomito». Offrire un buon bicchiere di vino può dare prestigio e costituire un vanto, ma entrambi hanno radici in un lavoro mai indifferente e mai da sottovalutare.

Ecco perché, levando il bicchiere per un brindisi sarà sempre bene assaporare con raccoglimento il vino, pensando al valore racchiuso in quel calice. E' un condensato di fatiche di chi ha zappato i filari, ha potato e legato le viti poi le ha irrorate di zolfo e di verderame con la pompa sulle spalle. Infine ha raccolto, trasportato e spremuto i grappoli, vegliato il ribollire dei tini e provveduto ai vari travasi prima di renderlo limpido e pronto all'imbottigliamento. «Cin-cin».

BERSANO

L'ARTE DI FARE GRANDI VINI

(1) Museo Bersano delle Stampe.

BERSANO

Antico Podere Conti Della Cremosina S.p.A.
P.zza Dante 21
NIZZA MONFERRATO (ASTI)
La certezza di scelta i migliori vini

CANTINA SOCIALE del NEBBIOLO
(cooperativa fra viticoltori)
VEZZA D'ALBA - fraz.
Tel. (0173) 65.040

I nostri vini sono della selezione dei migliori
300 SOCI PICCOLI COLTIVATORI
Roero. Le trattiamo con e imbottigliamo fini.

NEBBIOLO D'ALBA
D'ALBA
FAVORITA

Vendiamo a privati in bottiglie e damigiane.
Siamo aperti anche DOMENICA MATTINA

VI ASPETTIAMO
PER UNA DEGUSTAZIONE GRATUITA

CHIUSO AL LUNEDI'

PRESENTE IN

per avere buon vino

LA CANTINA

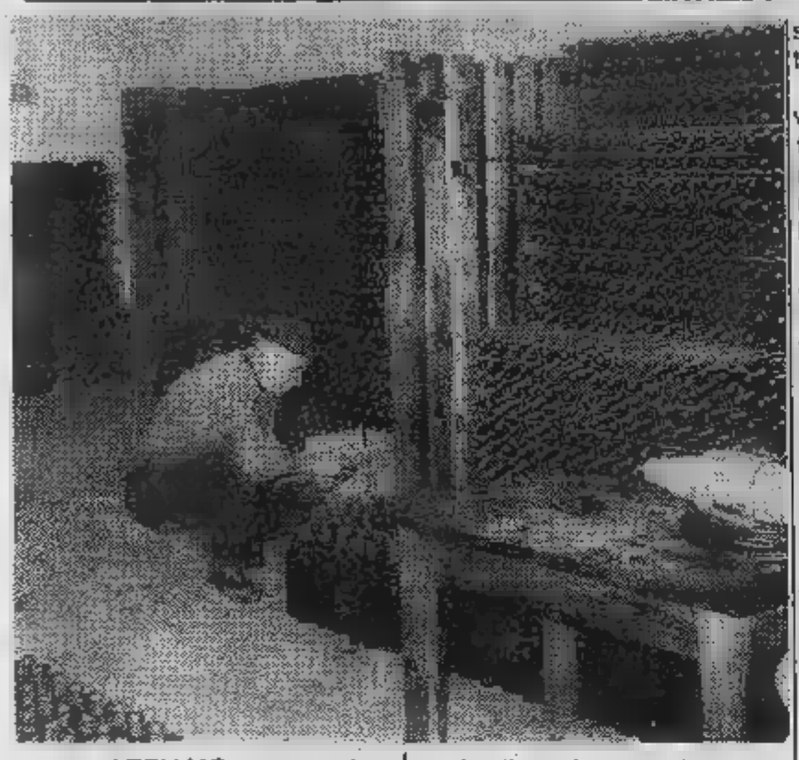

HABBIAMO appena visto le «regole auree» per il «buon imbottigliamento» di primavera, quello che in genere effettua per i vini prodotti nell'autunno precedente. I tecnici, però, per i vini provenienti massa ingenti, riposate e maturate per più lungo periodo in botti, preferiscono l'autunno. Per i vini cosidetti «nuovi», che si imbottigliano in questi giorni, deve inoltre la regola, se provengono da altra cantina, di tenere la damigiana immobile per almeno tre-quattro giorni, già nella posizione elevata, più eseguire operazioni travaso.

Nonostante tutte queste precauzioni bene, a scanso di equivoci, dire subito chiaramente che il vino nelle nostre cantine corre ugualmente il rischio di alterarsi nel tempo. Quanti infatti nelle città i locali dalle caratteristiche idoneo al tranquillo o alla maturazione un prodotto tanto bizzoso e delicato? Quelle che noi comunemente chiamiamo cantine, specie nei palazzi costruiti negli ultimi trent'anni, non sono infatti nient'altro che piccoli ripostigli, interrati o seminterrati.

E' chiaro che si deve fare di necessità virtù, adattarci a ciò che si può e sperare che si adatti anche il nostro buon vino, almeno per un breve periodo di tempo, visto sarà impossibile la lunga conservazione. Vediamo dunque quali devono le caratteristiche di una cantina «vera», tanto per saperci regolare eventualmente non invelre contro il produttore la nostra imperizia.

I tecnici settore sostengono in primo luogo che la cantina ideale deve sorgere in località bene arieggiata, in clima temperato lontana dai corsi d'acqua per essere difesa dall'umidità, orientata verso nord, luogo asciutto fresco.

Cinque sono gli elementi che possono insidiare il vino imbottigliato: la temperatura, l'umidità, la luce, i rumori e gli odori.

Passiamo subito alla temperatura della cantina ideale: va 12 ai 17 gradi. Sotto i dieci il vino è soggetto a precipitazioni e spoglia, oltre i diciotto ricomincia la fermentazione sfiorisce in breve tempo. Raramente rispondono a questo requisito le cantine che non sono almeno un piano sotto terra.

L'umidità, poi, il più delle volte è un inconveniente contrario quello della temperatura. Più il locale è sotterraneo maggiormente ne è soggetto. Provoca la formazione muffe, grandi nemiche del vino, che ha soprattutto bisogno di respirare aria pulita. Esistono vecchie cantine che sono munite di due prese d'aria: in basso per l'entrata di quella fresca l'altra in alto per la fuoriuscita di quella calda.

Come qualsiasi altro prodotto alimentare, anche il vino teme la luce. Specie a quella del sole si deteriora in breve tempo. Ecco perché le bottiglie per i rossi devono sempre essere scure, marrone, verde cupo addirittura nerastre. Troppo cantine moderne sono ben illuminate da lunghe file di finestrelle vetri smerigliati, verso la strada o il cortile. Sarà dunque bene correre ai ripari, almeno in questo caso, una tenda pesante.

Altro trauma per il vino, quasi come per le nostre orecchie, viene prodotto dai rumori violenti e dalle vibrazioni. La cantina ideale deve quindi essere lontana ferrovie, strade di gran traffico, officine o laboratori particolarmente rumorosi.

Ultima cosa che il vino non sopporta sono i cattivi odori. Lo infastidiscono, lo irritano e lo guastano. La cantina deve quindi essere lontana da pattumiere, fonte di lezzo specie in estate; se in campagna, concimaie. Ma ci sono altre provocazioni delle quali possiamo essere inconsapevoli autori. Innanzi tutto dobbiamo evitare di tenere nella cantina, accanto bottiglie di vino, aglio, cipolle, saponi, vernici, solventi o qualsiasi prodotto chimico emanante odori, profumi compresi.

Ecco, visto che pochi noi hanno la fortuna di possedere una cantina ideale cerchiamo almeno difendere il nostro «amico vino» con piccoli accorgimenti, senza mai pretendere di farlo invecchiare troppo. Alcuni esperti consigliano poi di tenere bottiglie coricate. il tappo è di buon sughero non dà cattivi sapori o odori, ma la costante umidità preserva gonfio ed a tenuta stagna. E il vino, suscettibile a tanti umori, ne trae buon giovamento.

Servizi di
Vito Brusa

C'era una volta

nelle dolci colline che circondano Calosso una bella famiglia viticola formata da mamma Erbaluce, arzilla, brillante, profumata di rose e mele acerbe e babbo Passito di Caloso, anche lui asciutto, brillante nelle conversazioni fra gli amici, seria e di gran classe.

Un bel giorno un gruppo di amici della famiglia, amici veri, come solo in campagna si possono trovare, decisero che la grazia e la classe di mamma Erbaluce dovesse avere un seguito... e fecero e tanto brigarono che dopo anni di costante e duro interessamento nacque una figlia alla quale misero il nome della madre Erbaluce.

La figlia era Brut ma in compenso così brillante, così finemente effervescente, così delicata e classe che tutti quelli del vicinato la volevano con loro quando dovevano festeggiare qualcosa di importante: un matrimonio, una cresima, un fidanzamento con Erbaluce Brut diventavano una festa indimenticabile!

Mamma Erbaluce e babbo Passito erano felici con Erbaluce Brut, ma gli amici sappiamo tutti come sono... entusiasti del risultato raggiunto ricominciarono a lavorare e tanto fecero che dopo oltre tre anni di insistenza nacque una nuova figlia...

Era splendida!... brillante e così fine nella sua effervescenza, così meravigliosamente perfetta che decise di lasciarla così com'era «Nature» (dato che qualsiasi aggiunta anche solo limitata a poche gocce di vecchio cognac potevano solo modificare equilibrio così perfetto).

Alla prima apparizione in pubblico ancora... senza un abito che ne evidenziasse i pregi raccolse, in un concorso di persone altamente qualificate, straordinario successo essendo stata eletta damigella d'onore (e molti discutono ancora) fra le 12 più belle del reame.

Ora, la famiglia al completo e quando si presenta in pubblico non può passare inosservata tanto perfetta è la sua composizione.

La mamma Erbaluce va per i piatti delicati di pesce, specie di lago, i crostacei, il salmone ed anche i primi piatti...

Erbaluce Brut è adatta ad ogni circostanza accompagnando perfettamente tutti i pranzi anche i più impegnativi.

Erbaluce Nature classica com'è, è molto richiesta nei momenti ove è indispensabile certo prestigio... una presenza importante.

In un tête à tête la persona amata, in occasione di una visita importante, quando occorre far vedere la propria competenza e capacità di scelta, apre la festa e chiude con quel qualcosa in più che fa ricordare chi l'ha invitata.

Infine, ma non ultimo, il Passito di Caloso, nobile, riservato a pochissimi, è meraviglioso in compagnia di un libro importante per discutere gli amici, al dessert sa sprigionare un fascino inconfondibile.

*Qui la storia potrebbe finire, e qualcuno mi ha chiesto il cognome di questa famiglia dato che desidera incontrarla presto: **ORSOLANI** è il cognome della famiglia Erbaluce.*

*Mi raccomando però, non ditelo a molti, non potrebbero accontentare e sarebbe peccato, ma per Voi amici ci sarà sempre un'occasione per invitare gli **ORSOLANI** da Voi, a pranzo, a cena. Dopo cena la famiglia **ORSOLANI** sarà per Voi una gioia e per mamma Erbaluce, babbo Passito di Caloso e le figlie Erbaluce Brut ed Erbaluce Nature **ORSOLANI** un'occasione per farVi nuovi e indimenticabili amici.*

*P.S. - Se qualcuno non avesse capito che intendevamo parlare dei vini Erbaluce **ORSOLANI** per puntizione dovrà rileggere centottantasei volte la favola di fronte all'intera famiglia **ORSOLANI**, famiglia che potrà essere contattata solo nelle migliori enoteche telefonando ai numeri (0124) 32.145 (02) 560.986.*

CASA VINICOLA ABBAZIA "SANTERO" S.p.A.

S. STEFANO B. (Cn) Via Abbazia, - Telefoni 0141/84132-840460 - TELEX 211439

Produzione propria in

CALOSSO - S. STEFANO BELBO - CANELLI

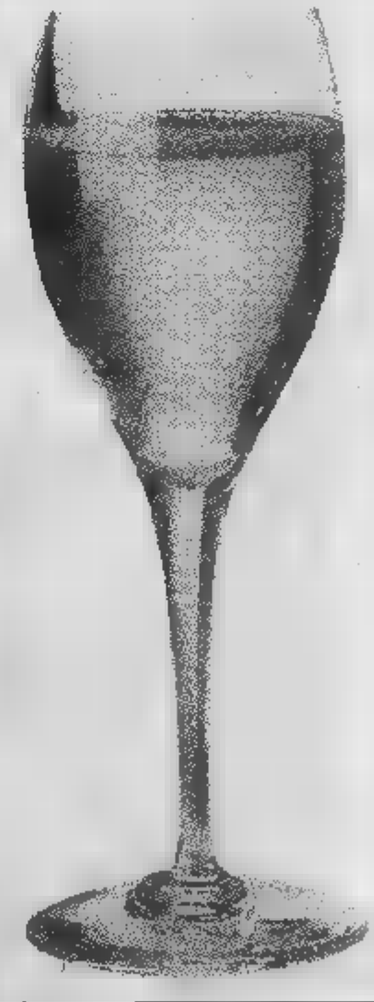

VINO MOSCATO D'ASTI
ASTI SPUMANTE
D.O.C.

La **CANTINA SOCIALE** di Canelli

«Tra le più antiche premiate del Piemonte»

oggi compie **50** *anni*

Canelli
Tel. 0141/833.347

Azienda Vinicola Mombello

CORSO
TORINO
Tel. 852.113 - 852.114 -

Barbera d'Asti D.O.C. - Barbera del Piemonte
Dolcetto del Piemonte
Vino bianco Alcamo D.O.C.
Pinot Grigio del Veneto
Rosato di Corato
Vermouth Cortese

Richiedete queste qualità al vostro fornitore in confezioni da 0,75 doppio litro

azienda vinicola mombello TORINO

MOLTO FASCINO MOLTO PEUGEOT

NUOVA PEUGEOT 305

Nuova Peugeot 305: una vettura di molto fascino, molta grinta, molte risorse.
Tutto il fascino di una vettura sobria ed elegante, dalla linea filante, studiata per un maggior risparmio [redacted] carburante. Un'ineguagliabile silenziosità di marcia e interni di nuova concezione, racchiusi in una solida [redacted] superprotetta (6 anni di garanzia anticorrosione). Tutto il fascino di una vettura [redacted] suo agio in ogni situazione: in città come nei lunghi percorsi, grazie ad una tenuta di strada ed a un confort [redacted] guida di alto livello. Nuova Peugeot 305: 8 versioni, berlina, Break [redacted] Service, benzina [redacted] 1300 a 1500 cc, Diesel 1900 [redacted]. Cambio [redacted] 4 o 5 marce.

Nuova Peugeot 305 a partire [redacted] **L. 9.296.000**

IVA e trasporto compresi (salvo variazioni della Casa). Finanziamenti rateali diretti P.S.A. Finanziaria It. S.p.A. 42 mesi anche senza cambiali.

Condizioni speciali di vendita [redacted] possessori [redacted] autoparco. Tax Free Sales.
Peugeot Talbot: una forza in [redacted] Italia, 350 Concessionari, 1000 Centri di Assistenza, 5000 uomini al servizio della nuova Peugeot 305.

[redacted] PEUGEOT 305

CONCESSIONARI PEUGEOT TALBOT: *UNA FORZA.*

INTRA Linha

ECONOMICI

19 Vendita alloggi

FAILLA [redacted] BERTINETTO 741.2874 [redacted] G. Bruno corso Bramante soggiorno 2 camere cucina bagno L. 69 milioni.
FAILLA [redacted] ETTO 741.2874 libero in piazza Peyron termo ascensore [redacted] camere cucina bagno L. 69 milioni.
FAILLA [redacted] 741.2874 [redacted] recente Pozzo Strada 2 camere tinello cucinino bagno terrazzo L. 69 milioni.
FAILLA [redacted] BERTINETTO 741.2874 [redacted] Sa[redacted] Michele corso Brunelleschi piano alto termo [redacted] camera tinello cucinino bagno 2 balconi L. 32 milioni.
FAILLA & BERTINETTO 741.2874 Nichelino recente [redacted] piano alto mq 60 camera ti[redacted] bagno L. [redacted] milioni.
FAILLA [redacted] 741.2874 libero [redacted] Francia Collegno [redacted] tinello [redacted] bagno L. [redacted] milioni.
FAILLA & [redacted] 741.2874 libero [redacted] Cibrano alloggio 5 vani servizi mq 100 L. 69 milioni 500 mila.
[redacted] Romagnano 7 [redacted] ristrutturato [redacted] L. 48 mi[redacted] mila [redacted] tinello L. [redacted] milioni [redacted] mila [redacted] L. 6 milioni [redacted] mila [redacted] Immobil [redacted].
FURBATTO 544.586 vende alloggio libero luminoso via Monginevro (corso Racconigi) camera cucina ingresso servizi.
GABETTI [redacted] libero [redacted] corso Orbassano via Tripoli spazioso [redacted] cente 2 camere [redacted] servizi.
GABETTI 5767 vende libero Crocetta [redacted] Rosselli [redacted] 3 camere cucina doppi servizi spogliatoio.
GABETTI 5767 [redacted] Santa Rita [redacted] San Marino piano alto salone [redacted] re mansardate cucina bagno mutuo.
[redacted] 5767 vende libero [redacted] Vittorio con termo ascensore salo[redacted] 3 camere cucina bagno uso ufficio.
GABETTI 5767 vende San Paolo via Frejus 1° piano 2 camere cucinotta bagno L. [redacted] milioni 500 mila.
[redacted] 5767 vende libero Mirafiori [redacted] Guala recente 2 camere tinello [redacted] bagno ripostiglio terrazzo
GABETTI [redacted] adiacente [redacted] Onorato Vigliani [redacted] De Maistre camera [redacted] cucinino bagno L. 18 milioni.
GABETTI [redacted] vende libero Gran Madre corso Moncalieri casa recente salone 2 camere camaretta 2 servizi.
[redacted] palazzina recente costruzione 4 alloggi [redacted] totali [redacted] 160 seminterrato [redacted] garage laboratorio libero mq 50 giardino vendo in blocco L. 180 [redacted] dilazionabili Tel [redacted].
IFIM [redacted] Campidoglio (corso Francia) [redacted] 4 camere [redacted] biservizi anche [redacted] uffi[redacted] dilazioni e/o permute [redacted] 748.718 - 741.28.34.
IFIM [redacted] corso Vittorio ampio soggi[redacted] camera tinello cucinino servizio dilazioni Tel 748.718 - 741.2834.
IFIM M libero pressi [redacted] Principe Oddone 2 camere servizio [redacted] milioni più dilazioni Tel 748.718 - 741.2834
IFIM N libero Santa Rita luminoso camera [redacted] cucinino servizio dilazioni. Tel. 748.718 - 741.2834.
IFIM O frazione stabile signorile [redacted] Siracusa appartamenti liberi e occupati personale in loco anche al sabato Tel. 748.718 - 741.2834.

IFIM P libero piazza Bernini in casa d'epoca luminoso saloncino 3 camere cucina biservizi [redacted] permute. [redacted] 748.718 - 741.2834.
IL TETTO libero via De Sanctis 2 camere cucina servizi L. 59 milioni. Tel. 396.766.

IMPRESA vende in villaggio residenziale ville in costruzione [redacted] diverse metrature e prezzi convenienti con verde privato [redacted] tuo [redacted] dilazioni. Cantiere N[redacted] via [redacted] Lorenzo 33. Tel. 626.867.
IMPRESA vende [redacted] 2 alloggi da 4 [redacted] servizi L. 78 milioni, da 3 camere e servizi L. [redacted] milioni [redacted] Poirino frazione Marocchi. Tel. 626.867.
IMPRESA vende Moncalieri corso Roma alloggio libero mq 90 sufficiente [redacted] contante mutuo 8% Iva 2%. Tel. 550.029.
IMPRESA vende [redacted] Vinovo ultimi bellissimi alloggi signorili mq [redacted] giardino privato tavernetta [redacted] mansarda. Tel. 584.104.
[redacted] alloggi in palazzine tipo inglese giardini privati al piano terreno mansarde [redacted] 1° piano, [redacted] mutui tasso fisso. Dilazioni. Villaggio [redacted] Lauri via Stupinigi, Vinovo. Tel. 610.359. Visite [redacted] sabato e domenica mattina.

IPI A 511.382 - Libero vici[redacted] via Gorizia, [redacted] zione [redacted] e signorile: salone [redacted] camere [redacted] biservizi ingresso box auto.

IPI 511.382, [redacted] Tolone [redacted] costruzione ultimo piano ingresso [redacted] tinello [redacted] bagno. Facilitazioni.
LA GINEVRA 442.333 vende libero vicino [redacted] Palermo 2 camere tinello cucinino bagno cantina L. 49 milioni.
LA GINEVRA 444.225 [redacted] Venaria [redacted] camera [redacted] acqua L. 13 milioni possibilità mutuo.
LA GINEVRA 442.333 [redacted] vicino corso Vercelli [redacted] camere cucina ingresso bagno L. 40 milioni facilitazioni.
[redacted] **GINEVRA** 444.225 vende libero in Parella 2 [redacted] cucina [redacted] bagno cantina ristrutturato facilitazioni.
LA GINEVRA 444.225 vende [redacted] Belgio alloggi di 2-3-4 c[redacted] con mansarda stessa casa da L. 14 milioni
LA GINEVRA 444.225 vende [redacted] Livorno 2 camere [redacted] ingresso bagno L. 40 milioni facilitazioni.
[redacted] pressi corso Ferrucci vendo monocamera angolo cottura bagno pronta da abitare, no agenzie. Tel. 741.3054.
[redacted] centrali prestigiosi alloggi abbinabili [redacted] corso piano nobile mq [redacted] adatti alla rappresentanza abitazione uffici [redacted]. Tel. 556.374.
LIBERO adiacente [redacted] Grosseto 2 [redacted] mere [redacted] servizi [redacted] mutuo. Grimaldi [redacted].
LIBERO adiacente [redacted] Dante signorile 2 [redacted] tinello cucinino servizi ripostiglio Grimaldi 329.9007.
[redacted] borgata Paradiso recente [redacted] ca[redacted] servizi [redacted] pagamento Tel. [redacted].
LIBERO corso Rosselli (S. Rita) 2 [redacted] cucina abitabile servizi Edilfiduciaria 513.853.

LIBERO
corso Trapani zona (ex Viberti) signorile nuovo salone [redacted] cucina doppi [redacted] vizi più mansarda [redacted] salone 3 ca[redacted] doppi servizi volendo box grande L. [redacted] compreso mutuo. Tel. 513.448 - 505.765 [redacted] serali

[redacted] Mirafiori Nord pi[redacted] alto ingres[redacted] camere cucina servizi tutti i comforts dilazioni Grimaldi, tel. 329.9007.
[redacted] Parella recente signorile piano alto salone 3 [redacted] abitabile biservizi box. Grimaldi, [redacted]. 329.9007.
[redacted] piazza Marino (corso Grosseto) 3 camere cucina bi[redacted] box dilazioni. Gaiotto 741.3131.
LIBERO [redacted] Francia (Cascine Vica) recente 2 camere cucina servizi L. [redacted] milioni dilazionabili. Tel. 588.288.

LIBERO pressi corso Dante vendo 2 ca[redacted] piano rialzato [redacted] signorile no agenzie. Tel. 741.3054.
[redacted] pressi [redacted] Duca degli Abruzzi spazioso soggiorno camera cucina servizi cantina. Tel. 588.288.
LIBERO [redacted] Donato monolocale ristrutturato con [redacted] prezzo [redacted] te. Grimaldi, tel. [redacted].

TOURS 83

Tour Grecia
[redacted]
656.000

Tour Andalusia
[redacted]
Aereo più [redacted]
8 [redacted]
644.000

Tour Austria
[redacted]
8 [redacted] - Tutto [redacted]
637.000

Tour Egitto
Partenza 25 [redacted] 83
[redacted]
1.240.000

Tour Tunisia
[redacted] 9 ottobre [redacted]
[redacted]
553.000

FERRATO VIAGGI
[redacted] - 491.862 - [redacted]

LIBERO subito Crocetta in [redacted] d'epoca signorile 2 camere cucina bagno L. 70 milioni. Dilazionabili. Tel. 506.396.
[redacted] via Baracca ingresso 1 camera cucina termo bagno L. [redacted] milioni [redacted]. Italimmobili 599.762.
LIBERO via Buronzo 16 adatto ufficio abitazione piano 1°, 2 [redacted] cucina servizio, Lux Case vende. Tel. 511.134.

LIBERO via Valperga Caluso 2 camere tinello cucinino [redacted] interno L. 29 milioni 500 mila. Holding 588.288.
LIBERO zona Aurora (via Parma) ristrut[redacted] 3 camere cucina termo b[redacted] cantina. Telefonare 588.288.
LIBERO zona piazza [redacted] camere tinello cucinino tutte le comodità terrazzo L. 65 milioni. Abitel 749.3535.
[redacted] libera adiacente Valentino (via Ormea) [redacted] affare L. 9 milioni. T[redacted]. 758.853.
[redacted] corso Francia 3 camere cucina servizi cantina prezzo interessante. Grimaldi 799.114 sabato aperto.
MINI alloggio Crocetta libero subito ingresso came[redacted] bagno [redacted] possibile mutuo. [redacted] 442.369.
MONCALIERI prestigioso libero in palazzina salone [redacted] cina 2 camere [redacted] ampia mansarda 2 box. Tel. 641.838.
OCCASIONE libero [redacted] camere cucina servizi [redacted] zona Statuto signorile L. [redacted] milioni [redacted] Cervino 749.2623.
OCCASIONE occupato camera cucina vicinanze c[redacted], L. 12 milioni dilazionabili. T[redacted]. 619.0029.
OCCASIONE [redacted] piazza Omero alloggio libero 2 camera t[redacted] cucinino [redacted] zi L. 66 milioni. Tel. 364.491.
PIAZZA Vittorio angolo via Bava bilocale [redacted] ristrutturare L. [redacted]. Tel. 383.445.
PINO Torinese centro, in palazzina [redacted] cente 2 camere [redacted] bagno o L. 54 milioni locato. Tel. 506.891.
POIRINO [redacted] centrale signorile 2 ca[redacted] tinello cucinino servizi 2 box auto L. [redacted] milioni mutuo. Tel: 961.9195.
PRAM 504.352 Grugliasco in [redacted] del [redacted] ingresso 2 camere tinello cucinino servizi L. 42 milioni dilazioni.
[redacted] 504.352 libero Leini signorile ingresso salone [redacted] camere cucina doppi servizi ripostiglio [redacted] terrazzi 170 mq più box auto L. [redacted] dilazioni.
PRAM 504.352 via Aquila ottimo ingresso 3 camere cucina servizi L. 34 milioni minimo contante 9 milioni.
PRAM 584.019 libero Moncalieri in [redacted] la del 1972 ingresso came[redacted] tinello cucinino servizi ample dilazioni.
PRAM 584.019 [redacted] Grugliasco [redacted] stabile del 1978 medio signorile ingresso salo[redacted] 2 camere cucina 2 servizi cantina [redacted] L. 98 milioni meno [redacted].
PRAM 584.019 libero S. Rita signorile ingresso. [redacted] studio 2 [redacted] cucina doppi servizi mutuo e dilazioni.
PRAM 584.019 [redacted] Duino [redacted] 2 camere tinello cucinino [redacted] zi L. 37 milioni minimo contante 10 milioni.
[redacted] 594.633 libero Leini recentissimo ingresso camera [redacted] cucinino servizi garage L. 58 milioni meno mutuo.
PRECOLLINA Strada del Nobile libero recente [redacted] 2 [redacted] cameretta cucina 3 bagni mansarda box cantina [redacted] palazzina con giardino vende Gabetti 5767.
PRIVATO vende [redacted] ze corso Massimo d'Azeglio monocamera a L. 16 milioni. Telefonare 584.104.
[redacted] adiacente [redacted] libero recente piano alto [redacted] tinello cucinotto servi[redacted] dilazioni. Serim 958.7295.
RIVOLI centro casa libera panoramica su [redacted] piani con torretta e [redacted] rdino privato di mq 300. Holding 588.288.
RIVOLI libero in recente signorile palazzina salone 3 camere [redacted] doppi servizi ampio terrazzo [redacted] tavernetta dilazioni e permute. Serim 958.7295.
RIVOLI libero recente panoramico [redacted] mere [redacted] servizi cantina L. [redacted] milioni [redacted] mila Holding [redacted]

RIVOLI villa signorile bifamiliare 3 piani mq 450 seminterrato garage 2 auto terreno mq 1100 a giardino vuota L. 490 milioni mutuo. Austa 596.407 - 597.774.

RUSTICI confinanti zona [redacted] ristrutturazione approvata [redacted] mq alloggio caduno vendo. Telefonare 553.[redacted].

S. MAURO impresa [redacted] alloggi [redacted] struzione di diverse metrature. Possibilità di mutuo. Tel. 822.5524 ore 10-12 / 15-18.

S. PAOLO
libero ben [redacted] ampio ingresso camera cucina bagno L. 14 milioni contanti [redacted] 20 milioni [redacted]. Tel. 501.717.

SANTENA libero saloncino [redacted] na bagno mansarda con servizi doppi ingressi box auto. Tel. 961.9195.

SIGNORILE
[redacted] Francia [redacted]
mq 240 salone [redacted] tripli servizi 3 arie G.S.B. 472.651.

STADIO occupato [redacted] 75 milioni mq [redacted] tinello cucinino 3 camere bagno rifiniture signorili Tel. 530.871.
TAIT A libero Parella (via [redacted]. Re) 2 camere [redacted] cucinotta bagno termo [redacted] L. [redacted] milioni 800 mila. Telefono [redacted].
[redacted] B vende adiacenze corso [redacted]. Mauri[redacted] libera [redacted] servizio a L. 11 milioni 200 [redacted]. Tel. 506.691.
TAIT E libero [redacted] Principe Oddone [redacted] came[redacted] cucina ingresso bagno, [redacted] L. 48 milioni 500 mila. [redacted]. 506.891.
TE[redacted]SA 545.662 libero r[redacted] corso Vercelli piano 6° ingresso 2 [redacted] tinello cucinino bagno L. 68 milioni.
TECNOKASA [redacted] libera centrale via Bertho[redacted] ristrutturata servizio camino [redacted] mq L. 13 milioni 500 [redacted].

[redacted]
libero in palazzina signorile recente salo[redacted] 3 camere cucina biservizi [redacted] doppio giardino mutuo. Tel. 583.434.

UFFICIO o abitazione libero signorile [redacted] centissimo via Monte Asolone [redacted] no 1° mq 140 biservizi. Tel. 774.777.
VALENTINO libero [redacted] Tiziano [redacted] tinello cucinino termo bagno stabile d'epoca L. 40 milioni. Studio RD [redacted]
VENDO 2 alloggi liberi ognuno di [redacted] cucina [redacted] volendo abbinabili [redacted] piazza Borromini. [redacted]. 683.609.
VIA Oberdan alloggio occupato [redacted] 70 mq in condominio residenziale [redacted] L. 51 milioni. Tel. [redacted].
VILLA a schiera Vinovo salone cucina [redacted] letto biservizi mansarda lavanderia [redacted] giardino privato, [redacted]. 641.838.
[redacted] del 1975 Leini mq [redacted] abitazione con doppi servizi più [redacted] mq seminterrato e [redacted] mq [redacted]. Failla [redacted] Bertinetto 741.2874.
VILLA [redacted] cucina 3 camere biservizi ampia mansarda tavernetta lavanderia box giardino privato. Tel. 641.838.
VILLA [redacted] bifamigliare km 20 piazza Castello vendesi ottimamente [redacted] a accettansi permute. Tel 510.317
VILLA uni-bifamiliare indipendente cintura Torino ottima disposizione interna. Giardino. Anche [redacted] permuta Casamercato [redacted].
VILLARBASSE appartamento completamente indipendente in villa bifamiliare [redacted] costruzione. Serim [redacted].7295.
VILLASTELLONE appartamenti [redacted] ed occupati diverse posizioni [redacted] metrature [redacted]. Studio Emmevi 961.9195.
VINOVO centro via Trieste stessa palazzina alloggi liberi di 2 e [redacted] camere cucina servizi box giardino Gabetti 5767.

20 Domande affitto

SOCIETA' ricerca per propria selezionata clientela alloggi [redacted] ad [redacted] transitorio 6-12 [redacted]. Tel. 546.630.

(continua)

La crisi dimezza le commesse nei maggiori cantieri navali

Solo dal Giappone vengono segnalati forti incrementi di ordinazioni dall'estero

PARIGI — La recessione l'anno ha acuito più la crisi cui si dibatte l'industria navale: le nuove commesse ai cantieri dei principali Paesi dell'Occidente sono praticamente dimezzate riducendosi a 7,2 milioni tonnellate di stazza lorda, secondo i dati resi noti dall'Ocse.

Da Tokyo, tuttavia, l'associazione degli imprenditori del settore segnala una forte crescita di ordinativi dall'estero nello scorso mese di marzo, tanto da fare pensare all'imminenza di una ripresa anche per questo campo dell'attività economica.

I cantieri giapponesi hanno ricevuto marzo ordini per 48 navi per complessive 960.099 tonnellate di stazza mentre nello stesso mese l'anno scorso gli ordini erano stati per sole nove navi, per 172.460 tonnellate lorde nell'82 per 26 navi per tonnellate.

Secondo l'associazione degli esportatori navi, è presto per concludere che il settore fuori della crisi c'è motivo prendere coraggio. Le commesse riferiscono da Tokyo, giunte per lo più dalla Grecia e da altri Paesi industriali, che non vengono identificati adducendo il motivo che la maggior parte delle navi verranno registrate in Liberia Panama.

Per quanto riguarda 1982, l'Ocse riferisce il per cento della stazza globale delle è data al Giappone, per un totale 4,8 milioni tonnellate

I Paesi aderenti all'associazione dei costruttori navali dell'Europa occidentale (Awes), compresa l'Italia, sono assicurati 8,3 milioni tonnellate di ordinativi, rispetto a 4,1 milioni nell'81.

Nel 1982 le 14 nazioni che fanno parte della commissione costruzioni navali dell'Ocse hanno completato in tutto 1345 navi per 11,7 milioni di tonnellate lorda, di poco al di sotto delle 1347 navi per 12,2 milioni tonnellate 1981. A fine anno i libri ordini erano su livelli inferiori di un quinto rispetto all'anno prima, a 17,2 milioni tonnellate, cui oltre metà, per 9,7 milioni, al Giappone.

Gli ordini dall'estero nel '82 scesi a 11,4 milioni di tonnellate (meno 24 per cento), di cui 7,4 milioni (meno 28 per cento) al Giappone. Le consegne all'estero 3,3 tonnellate (meno 62 per cento), di cui 2,8 milioni (meno 49 per cento) dal Giappone.

Diminuito il consumo del formaggio grana

REGGIO EMILIA — *La diminuzione dello 0,08 per cento dei consumi di formaggio grana, anche se non dovuta al Parmigiano Reggiano, è un segnale di allarme che va recepito immediatamente perché, non compensato, può determinare l'innesco di ulteriori situazioni crisi. Lo ha affermato Giovanni Baretti, presidente del settore lattiero-caseario dell'Unioncoop di Reggio, durante i lavori dell'assemblea generale delle latterie sociali.*

Baretti è soffermato in particolare sul Parmigiano Reggiano, cui consorzio è presidente per la sezione reggiana. Tre gli obiettivi da perseguire secondo il presidente: l'ampliamento dell'area consumo, la difesa prodotto al momento dell'immissione sul mercato e l'autoregolamentazione produttiva.

Il questito di fondo è la qualificazione della produzione con standard idonei a mantenere la fama di prodotto qualitativamente elevato. L'assemblea ha concordato i criteri già approvati consorzio del formaggio tipico, cioè l'abolizione del Vernengo con l'estensione della marchiatura della produzione la marchiatura a sei mesi di distanza dalla produzione stessa per meglio verificarne la qualità prima apporre il contrassegno che la sanziona.

La produzione di vino in ripresa nel mondo

ROMA — *La produzione mondiale di vino nella stagione 1982-83 è tornata — dopo la flessione dell'anno scorso — a livelli quasi primato 365 milioni di ettolitri (315 milioni nel 1981-82 — primato assoluto nel 1979-80 con 370 milioni). Lo rende noto il gruppo intergovernativo della Fao per il vino e prodotti derivati.*

La maggior parte dell'incremento è verificata in Europa occidentale dove le condizioni climatiche state tanto buone da far prevedere un considerevole incremento anche negli stock di vino di qualità.

La produzione è stata da record assoluto in Austria, Jugoslavia e Svizzera, mentre un leggero aumento rispetto alla stagione scorsa è previsto in Europa orientale.

Secondo previsioni, in America Latina verificherà un ulteriore incremento dovuto quasi esclusivamente all'aumento della produzione in Argentina.

Incremento di traffico negli aeroporti italiani

ROMA — *Oltre 203 mila aerei sono arrivati negli aeroporti italiani nel 1982: il traffico complessivo di aerei (sommando agli arrivi anche le partenze) ha registrato 406.845 aerei con 28 milioni 415 mila passeggeri sbarcati e imbarcati. Gli aumenti stati rispettivamente del 5,6 per cento per gli aerei del 6,6 per i passeggeri. I dati sono stati resi noti dall'Istat.*

Per quanto riguarda in particolare il traffico internazionale, dagli aeroporti italiani nel 1982 partiti 89.414 aerei sei milioni 875 mila passeggeri. Sono atterrati 89.242 aerei con sei milioni 952 mila passeggeri. Gli incrementi globali del traffico internazionale negli aeroporti italiani sono risultati dell'1,4 per cento per gli aerei del due per cento per i passeggeri.

La bandiera italiana coperto il 37 per cento circa di questo traffico con un movimento di 67 mila aerei (arrivi più partenze). Gli arrivi e le partenze di aerei italiani servizio internazionale sono cresciuti del sei cento mentre il trasporto di passeggeri è aumentato del sette per cento.

Più accentuata la crescita del traffico nazionale: 228 mila arrivi e partenze di aerei (più 9,1 per cento) e 14 milioni mila passeggeri imbarcati e sbarcati (più 11,4 per cento).

Il rilancio dell'economia savonese in 14 impegni del piano poliennale

In primo luogo il raccordo ferroviario di Vado, la realizzazione dell'autoporto la ricerca sulle aree industriali - Ma non sono da trascurare i progetti «vetro» «ceramica»

SAVONA — La Camera di Commercio Savona ha in programma quattordici iniziative di largo respiro e di grande impegno. Esse sono state inserite nel piano poliennale che comprende interventi in tutti i settori dell'economia savonese. Questi i 14 progetti:

Raccordo ferroviario Vado Ligure — Si vuole collegare il porto di Vado con la rete ferroviaria per favorire il trasferimento delle merci in arrivo ed in partenza.

Autoporto — tratta di uno studio, promosso dall'Unione Industriali, che l'ente camerale ha appoggiato sin dall'inizio. deve reperire un'area adeguata tale infrastruttura per passare urgentemente alla costituzione della società che dovrà costruirlo e gestirlo al reperimento mezzi finanziari. Le aree che potrebbero ospitare questo grande impianto sono ubicate nei territori di Quiliano, Vado e Savona.

Ricerca aree industriali delle Bormide — Anche questo studio avviato dall'Unione Industriali ed al quale la Camera di commercio assicurato la sua piena adesione. Si intende valorizzare le aree industriali Val Bormida per inserirle nel programma regionale di sviluppo e favorire, quindi, nuovi insediamenti.

Indagine manodopera in provincia di — Riguarda soprattutto l'Industria l'artigianato. Lo studio è stato affidato all'Ires. Costituirà un primo documento per l'avvio dell'osservatorio regionale lavoro.

Progetto vetro — Con questa iniziativa si intende avviare il recupero di antiche tradizioni e favorire lo sviluppo di un'antica arte.

Progetto ceramica — La Camera di commercio ha avviato questo progetto per arrivare ad ottenere una specie marchio «Doc» per le ceramiche albissolesi savonesi. Il progetto comprende anche corsi di formazione professionale interventi per acquisti collettivi di materie prime.

Convegno piccola industria — Si terrà prima dell'estate servirà mettere a fuoco situazioni e problemi che minacciano seriamente imprese oggi vivaci vitali.

Maestri artigiani in Liguria — Tra la fine di luglio e gli inizi di agosto svolgerà quarta edizione dell'importante rassegna artigianale.

Centro annonario del Savonese — Mentre prosegue lo studio per la realizzazione di una tale importante infrastruttura, che sorgerà fini tra Savona Quiliano, la Camera commercio ha avviato un'indagine sulla gestione del centro annonario.

Savona Export — Verrà costituito consorzio per favorire le esportazioni al quale potranno essere compiti di assistenza commerciale, consulenza, marketing.

Centro per la difesa del mare lo sviluppo della pesca — Completerà il quadro degli interventi in fase di sviluppo nell'ambito della regione nel settore del mare.

Centro la protezione e l'informazione tore — Si tratta un'iniziativa oltre che economica anche sociale che tende tutela del consumatore.

Centro orticolo sperimentale di Albenga — Verrà potenziato onde diventare il punto di riferimento pe l'agricoltura tutto il Ponente ligure.

Ferrovia tra Finale Andora — Mentre appoggia in pieno il progetto per il raddoppio e lo spostamento monte della linea ferroviaria, di cui si parla dal 1969, Camera di commercio ha iniziato ricerca per il reperimento di nuove agricole da assegnare ai coltivatori che saranno coinvolti nello spostamento.

n. si.

Riconfermato il direttivo dei giovani imprenditori

SAVONA — *(n. si.)* Fulvio Grondona, presidente del Gruppo giovani imprenditori dell'Unione Industriali di Savona, e l'intero consiglio direttivo, formato Giovanni Ferrero, Massimo Dall'O', Federico Visentin Luigi Boffa, sono riconfermati alla guida del Gruppo per il prossimo biennio.

L'assemblea, che ha fatto registrare un'ampia partecipazione di iscritti, è stata occasione, oltre che rinnovo delle cariche elative, per rivedere l'attività del gruppo nel 1982 e formulare i programmi futuri.

Di rilievo, lo scorso anno, il convegno svoltosi il 27 settembre sul «*Centralità dell'impresa e centralità dell'uomo*», oltre numerosi incontri-dibattito con personalità della cultura dell'economia.

Il programma 1983 è ispirato alla continuità della linea seguita direttivo nei prossimi mesi incontri con la Camera di Commercio di Savona, l'Ente autonomo del porto con amministratori pubblici.

Export tessile in forte attivo

ROMA — *La produzione è in calo, i prezzi aumentano ma l'abbigliamento, i tessuti, la maglieria e calzature made in Italy continuano a marciare sui mercati esteri. Nei primi due mesi dell'anno le esportazioni di questi prodotti hanno raggiunto i 3007 miliardi di lire con incremento 21 per cento.*

Sono state soprattutto le calzature con export di ben 862 miliardi (+28%) dare vigore a questo settore. Anche gli oggetti cuciti e la maglieria hanno comunque avuto un notevole aumenti rispettivamente del 26 e 18 per cento.

Quanto alle importazioni, salite a miliardi (+1% rispetto ai primi due mesi del 1982) si sono imposti i filati e i tessuti. Dall'andamento questi due prodotti si potrebbe azzardare l'ipotesi che la produzione riprenderà.

Infatti, l'Italia è carente materie prime loro aumento potrebbe essere un segnale positivo. Comunque il tessile abbigliamento continua ad essere il caposaldo dei nostri scambi con l'estero un saldo attivo nel primo bimestre dell'anno pari a 2199 miliardi contro i 1785 dei primi due mesi del 1982.

Spesa agricola Cee oltre le previsioni

BRUXELLES — La spesa agricola Cee ha superato di oltre il 12 per cento gli stanziamenti previsti a carico del Feoga nei primi quattro mesi dell'anno. Lo rende noto la commissione Cee, precisando che gli anticipi versati dalla commissione agli Stati membri ammontano 5.32 miliardi di Ecu (vale dire 7140 miliardi di lire), contro 4.68 miliardi di Ecu (6280 miliardi di lire) iscritti al bilancio per il quadrimestre.

Per l'intero gli stanziamenti previsti ammontano complessivi 14,05 miliardi di Ecu miliardi di lire): il ritmo cui gli esborsi anticipati superano stanziate va rallentando, in quanto mentre a tutto aprile l'eccedenza risulta pari a 633 milioni di Ecu (850 miliardi di lire), a marzo tale somma raggiungeva milioni (711 miliardi di lire).

Tuttavia, la commissione Cee esprime preoccupazione legata a timori di un'ulteriore riduzione dei corsi mondiali al rischio di una guerra commerciale tra Uniti e Cee nel settore agricolo, guerra che avrebbe gravissime conseguenze finanziarie per Comunità.

OMERO ILIADE-ODISSEA

IN EDICOLA TUTTO LO SPLENDORE DELL'EPICO MONDO DI OMERO NELL'EDIZIONE PIU' COMPLETA E PREZIOSA FINORA PUBBLICATA.

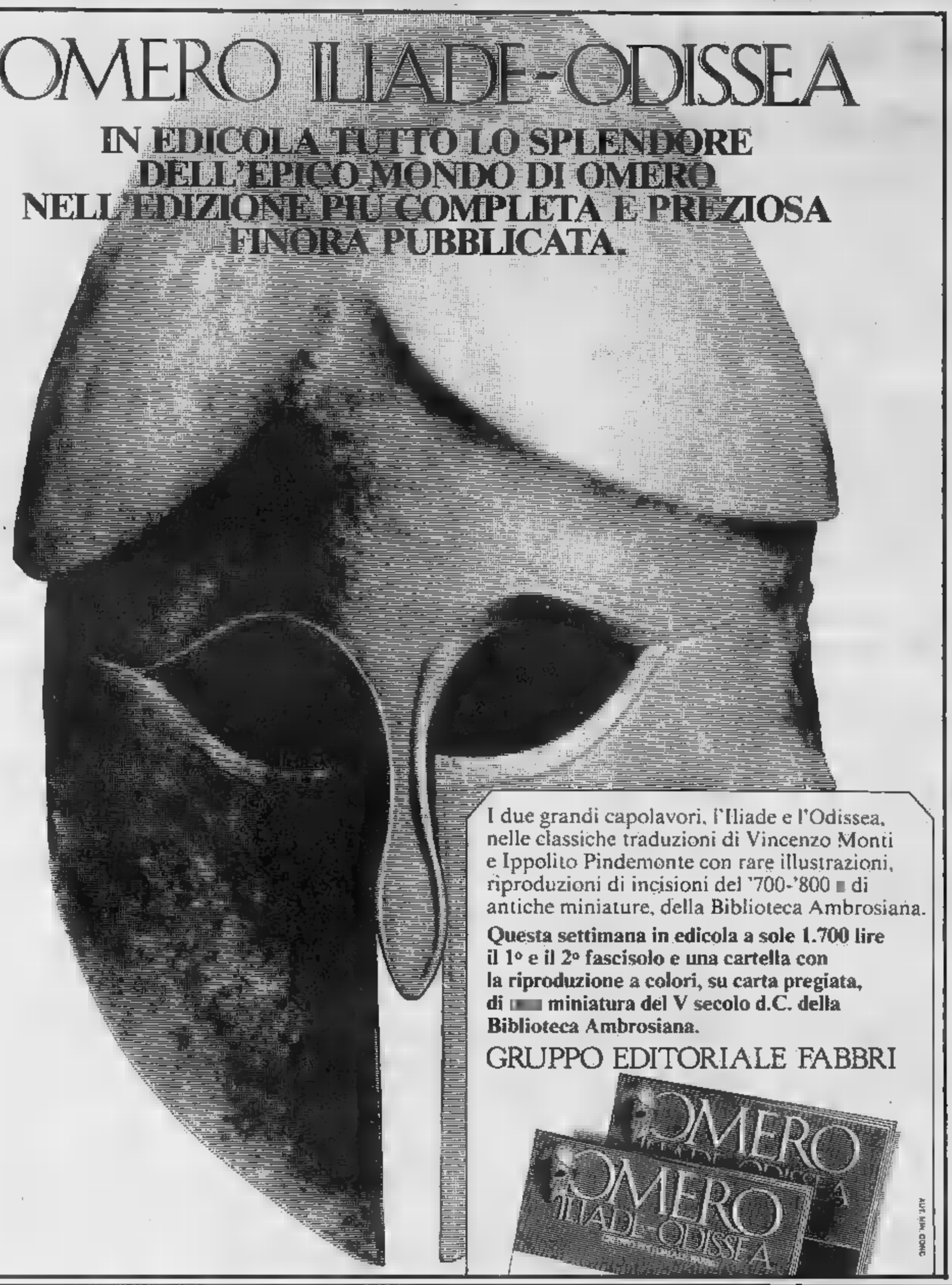

I due grandi capolavori, l'Iliade e l'Odissea, nelle classiche traduzioni di Vincenzo Monti e Ippolito Pindemonte con rare illustrazioni, riproduzioni di incisioni del '700-'800 di antiche miniature, della Biblioteca Ambrosiana.

Questa settimana in edicola a sole 1.700 lire il 1° e il 2° fascisolo e una cartella con la riproduzione a colori, su carta pregiata, di [illegible] miniatura del V secolo d.C. della Biblioteca Ambrosiana.

GRUPPO EDITORIALE FABBRI

ECONOMICI

21 Offerte affitto

A. FIDALCASE [illegible] piazza Adriano [illegible] ufficio 4 vani servizi e telefono L. 500 mila. Tel. 501.246.

A. FIDALCASE affitta Madonna Campagna [illegible] transitorio [illegible] tinello cucinino servizi L. 300 mila. [illegible]. 501.246.

A. INTERPELLACI se sei alla [illegible] alloggio. Cercheremo di [illegible] il tuo problema abbiamo alloggi stessa casa. [illegible]. 752.967 Immobiliare Lunica.

AFFITTASI [illegible] corso [illegible] ufficio 4 vani ingresso [illegible] 1° [illegible]. Baldi tel. 011 502.518.

AFFITTASI [illegible]. Castello prestigioso ufficio mq 200 interamente ristrutturati [illegible] fiorenze tel. [illegible].

AFFITTO centro a dirigente [illegible] trasferta elegante monolocale a [illegible] con servizi L. 300 mila [illegible]. Tel. 389.183.

AFFITTO Via [illegible] Settembre signorile [illegible] ufficio 4 vani ingresso servizi. Tel. 389.183.

[illegible] zona Lancia [illegible] ufficio 2 vani servizi L. 250 mila mensili. Tel. [illegible] 183.

ALLOGGIO ammobiliato 2 camere tinello cucinino affitto esclusivamente per seconda abitazione, tel. 535.601.

AVETTA affitta a [illegible] residenti alloggio centrale ammobiliato 3 [illegible] riscaldamento indipendente. Tel. 532.192.

AVETTA affitta a non residenti soffitta completamente ristrutturata e [illegible] in via Cibrario. Tel. [illegible].

CORSO Montevecchio in casa prestigiosa affittasi ufficio di mq 330, per in formazioni tel. ore ufficio [illegible].

CROCETTA zona ville affittasi palazzina restaurata superficie mq 1000 circa adatta uffici o [illegible] rappresentanza. Informazioni Serim 519.801.

MANSARDA affittasi [illegible] impiegati L. [illegible] mila mensili più spese servizi esterni no abitazione. Tel. 965.7984.

PIAZZA Solferino affittasi in [illegible] signorile ufficio 3° piano mq 150. Tel. Studio Latina 549.650 - 749.2246.

PIED-à terre grazioso tranquillo riservato arredato no cucina affitto L. 170 mila esigo serietà. Tel. 480.215.

PIED-A-TERRE scelti e riservati [illegible] stessa casa a minimo trentenni 140-250 mila per uso salvarlo. Tel. 561.735.

STUDIO Codoni [illegible] [illegible] canone Cozzia alloggi in villetta 3 letto cucina salotto garage. Tel. 011 530.871.

STUDIO Codoni affitta ufficio 3 vani [illegible] mila [illegible] corso Ferrucci. Tel 530.871.

STUDIO CODONI affitta centrali adiacenze c. Cairoli uffici prestigiosi arredati: [illegible] lex, telefono, segreteria, sale riunioni, steno-dattilo, lattoniere, parcheggio interno. Referenze. Tel. 530.871.

UFFICI arredati centrali centro segreteria [illegible] recapito postale telefonico telex sala riunioni. Via Sacchi [illegible] tel. 543.776.

UFFICI arredati segreteria recapito telefonico e pos[illegible] [illegible] riunioni servizi Via Carlo Alberto 36, tel. 513.020

22 Traslochi

AUTOTRASLOCHI grandi e piccoli [illegible] città e [illegible] Italia, magazzino deposito mobili. Tel. 346.777 - 346.607 Valsania.

24 Mobili, arredi

AL magazzino del mobile [illegible] assortimento ottime [illegible]. Compra vendita mobili [illegible]. Rasoino via Cirio 2, tel. 287.368.

ATTENZIONE: camere matrimoniali L. [illegible] mila, cucine in laminato L. 339 mila. Pagnone Mobili, via Lagrange 29, cortile.

25 Artigiani, ecc.

CERCANSI artigiani tubisti pratici impianti idraulici e pneumatici. Telefonare 424.0869.

[illegible] artigiani montatori pratici di linee operatrici macchine speciali e [illegible] multiple. Telefonare 424.0995.

DECORAZIONI perfette velocemente [illegible] nella competenza tavabile L. 100 mila tappezze[illegible] [illegible] L. [illegible] mila infissi L. 20 mila. Tel. 323.876.

37 Campeggio e sport

VENDESI roulotte Royal Car Vacanza 475 Africa al miglior offerente. Telefonare 545.909 ore ufficio.

38 Animali e veterinaria

[illegible] mignon da appartamento Yorkshire barboncini Toy [illegible] pechinesi Schnauzer nani volpini Pomerania [illegible]. Tel. 011 640.9177.

43 Filatelia, collezioni

PRIVATO [illegible] privato [illegible] monete italiane od estere massi[illegible] valutazione pagamento per contanti. Tel. 711.803.

45 Ville, app., cascine per vacanze, acq.-vend.

A.A.A.A.A.A. LIRE 42 milioni 600 mila Casamercato 650.3805 vende nell'Astigiano cascinale ristrutturato 20 mila mq terreno acqua luce strada dilazioni.

A.A.A.A.A. VILLA uni-bifamiliare cintura Torino ottima disposizione interna giardino. Prezzo interessante possibilità mutuo fondiario. Casamercato [illegible].

A.A.A.A. CASALEGNO [illegible] Vache (To) parte di [illegible] [illegible] 2 piani abitabile terreno mq [illegible]. 37 milioni.

A.A.A.A. [illegible] 839.8444 Finale Ligure frazionamo monolocali [illegible] cucinino bagno [illegible] solaio.

A.A.A.A. CASALEGNO 839.8444 Chieri-amberto (To) chalet su 2 piani in parte arredato terreno mq 400 cintato.

A.A.A.A. CASALEGNO 839.8444 Baldissero (To) struttura [illegible] villa bifamiliare al tetto terreno mq [illegible] circa.

A.A.A.A. [illegible] 839.8444 24 km da Torino casa su 2 piani terreno mq 2000 cintato. L. 95 milioni. Dilazioni.

A.A.A.A. [illegible] [illegible] Santo Stefano signorile camera tinello cucinino bagno piscina condominiale.

A.A.A.A. CASALEGNO [illegible] Finale Ligure camera soggiorno angolo cottura bagno posto auto cantina.

A.A.A.A. CASALEGNO [illegible] Casalborgone (To) [illegible] indipendente [illegible] piani terreno mq 35057 circostante.

A.A.A.A. CASALEGNO 839.8444 vende casetta uni-bifamiliare con giardino cintura Torino, possibilità mutuo e dilazioni.

A L. 39.000.000

[illegible] 20 milioni mutuo Albenga a 4 [illegible] mi[illegible] nuovo arredato camera tinello cucinino. Tel. 383.445

A L. 4 milioni vendo abbinabili monolocali [illegible] trimestre terreno acqua luce nel Canavese. Tel. [illegible].

A L. 880 mq vendo rustico 4 [illegible] [illegible] e 19.000 mq terreno g[illegible] bocce totale L. 13 milioni Tel. 482.805.

[illegible] Stura alloggio panoramico recente in casa bifamiliare soggiorno cucinino 2 camere bagno box. Tel. 920.0275.

ALASSIO, Ospedaletti impresa vende alloggi termo autonomo, ottima posizione a partire [illegible] 85 milioni. Telefonare 0182 [illegible] [illegible] da Torino palazzo settecentesco con rustico giardino mila mq terreno cintato panoramico posizione ristrutturare 1400 mq coperti L. [illegible] milioni. [illegible] 557.0105.

BORGONE rustico [illegible] 2 camere cucina comodo [illegible] pubblici L. [illegible] milioni dilazionabili. Tel. 380.231.

CALABRIA a Scalea e S. Maria [illegible] Cedro impresa Silvestre vende direttamente in complessi residenziali sul mare bellissimi mono-bi-trilocali a partire [illegible] [illegible] milioni [illegible] mila meno 40% mutuo. Massime facilitazioni. Per informazioni Torino [illegible] 587.014, Scalea 0985 20.044, Napoli 081 [illegible].

[illegible] costa Jonica [illegible] tirrenica Immobilcar 510.317 propone alloggi varie dimensioni arredati prezzi competitivi.

CALABRIA [illegible]. Maria [illegible] Cedro (Cs) [illegible] strutture vende direttamente 100 m mare [illegible] [illegible] trilocali atrio coperto da L. 14 milioni 800 mila mutuo fondiario compreso. Consegna giugno 83 2° lotto giugno [illegible] rimborso [illegible] sopralluogo cantieri tel. 011 351.893.

CANAVESE casetta [illegible] 2 camere cucina bagno mansarda cantina vendesi L. 33 milioni 500 mila. Tel. 0125 424.955.

[illegible] in collina libera abitabile con [illegible] [illegible] L. 10 milioni più 5 milioni dilazionabili. Tel. 0124 318.33.

[illegible] vende [illegible] 1° e 2° cintura di Torino rustici, casette, villette, ville uni-bifamiliari, ottime posizioni, panoramiche. Tel. 531.310 - 531.008.

CASELETTE vendesi cascina libera [illegible] finemente ristrutturata 5 [illegible] servizi 1200 mq terreno. PRAM tel. 584.019.

CASETTA Canavese 3 camere [illegible] mansarda posto auto giardino affare L. 48 milioni. Tel. 0125 424.955.

CASETTA indipendente cintura Torino adatta anche prima abitazione terreno [illegible] auto dilazioni permute Casamercato 650.3805.

CASETTA presso Celuso cucina salone camera bagno orto affare L. 48 milioni 500 mila dilazionabili. Tel. 758.863.

CASTEL d'Annone libera casetta di 3 va[illegible] [illegible] solaio L. 25 milioni minimo [illegible] tante 8 milioni. Tel. 011 504.352.

CERES vendesi libero ampio e luminoso alloggio [illegible] palazzina, 2 [illegible] soggiorno cucinotto ingresso bagno. L. 51 milioni, occasione. Tel. 508.691.

CORIO posizione panoramica struttura di casa bifamiliare mq 200 terreno mq 2500 [illegible] occasione. Tel. [illegible].

DRUENTO

[illegible] vende panoramica villa unifamiliare [illegible] [illegible] cucina bisservizi lavanderia box giardino ottime rifiniture dilazioni e/o permute Telefono 748.718.

GIAVENO libero salone cucina 2 camere bagno posto auto arredato ott[illegible] finiture L. 48 milioni. Serim 445.460.

IMPRESA acquista grosso fabbricato per vacanze dintorni Torino Pinerolo Saluzzo. Tel. [illegible] 587.775 ufficio.

IMPRESA vende Sanremo appartamenti ristrutturati fronte [illegible] diverse metrature. Tel. 011 519.00.29.

[illegible] Valle D'Aosta Saint Pierre comoda ed attrezzata località a 600 mt., ideale punto di partenza per lo sci vendiamo [illegible] [illegible] zione ristrutturata appartamenti varie dimensioni da L. [illegible] milioni. Tel. 511.382 Aosta 0165 43.741.

IPI 511.382, [illegible] Riva Trigoso 100 m dalla passeggiata [illegible] appartamenti termoautonomi forniti di angolo cottura arredato [illegible] L. 1 milione 650 mila [illegible] mq possibilità box, cantine, posti auto.

IPI 511.382, vende Chiavari attici signorili superpanoramici passeggiata mare, ottimamente rifiniti, tutti i comforts.

IPI 511.382, vende Camogli in zona residenziale bi-trilocali più servizi, panoramici [illegible] mare, g[illegible] privati, posti [illegible], mutui fondiario, personale [illegible] posto sabato e domenica 9,30-13; 14-18,30.

LIMONE bell'appartamento mansardato [illegible] circa 60 mq di 3 camere cucinino bagno corridoio deposito [illegible] arredato L. 83 milioni 900 mila libero subito vendo. Telefonare 0141 556.75.

LOMBARDORE casetta semindipendente 3 camere cucina bagno magazzino affare L. 39 milioni. Tel. 0125 424.955.

ONCI[illegible]

tra Passana e Cr[illegible] [illegible]alle con alloggi da L. 13 milioni. Tel. [illegible] 724.94 Oncino piazza Roma sabato e domenica.

PRIVATO vende Murazzano alloggi nuovi da [illegible] 65 con termo autonomo da L. 38 milioni iva 2%. Tel. 584.104.

[illegible] presso Chieri impresa vende ville bifamiliari finite o da finire. Tel. 943.725 [illegible] posti.

RUCAS l[illegible] ar[illegible] monolocale [illegible] servizi cucinotta box fronte piste o impianti sci. Miriade 011 599.513.

RUSTICO indipendente a 38 km da Torino 4 vani mq [illegible] terreno di [illegible] mq lire 39 milioni. Tel. 011 594.633.

[illegible] centrale vendo libero appartamento [illegible] camere cucina servizi permuta o dilazioni. Telefono 011 [illegible].

[illegible] Costa Brava villa lussuosa completamente arredata L. 95 milioni; La Cittadella tel. 519.260 - 532.170.

TORRE PELLICE

Via Guardia Piemontese appartamenti pagando solo L. 15 milioni subito e il [illegible] sto con comode dilazioni. Visite in loco sabato e domenica. Tel. 0121 769.56.

TRA Castell'Alfero [illegible] Moncalvo porzione [illegible] casa rurale [illegible] 3 camere [illegible] due piani ampio fienile ortolello giardinetto L. [illegible] milioni 800 mila vendo. Tel. 0141 55.675.

VAUDA [illegible] 24 km da Torino vendo casetta recintata sola superficie 50 mq. Telefonare 920.6567.

VILLA bifamiliare a Bruino libera giardino [illegible] cintato [illegible] per [illegible] auto. Tel. 503.968 - [illegible].

VILLA [illegible] Avigliana [illegible] [illegible] giardino cintato box 2 auto comoda negozi. [illegible] 503.968 - 504.228.

VILLA libera a Giaveno bifamiliare 1000 mq cintati box 2 auto recente. Per appuntamento tel. 504.228 - 503.968.

VILLA nel Canavese libera abitabile 6000 mq [illegible] [illegible] L. 155 milioni dilazionabili. Tel. 0124 31.833.

VILLINO libero Bosconero (Canavese) 3 [illegible] cucina bagno giardino [illegible] mq recente L. 85 milioni. [illegible] 360.231.

46 Ville, app., [illegible] per vacanze, affitto

[illegible] [illegible] affittasi mese luglio alloggi arredati soggiorno cucina servizi 4 [illegible] 5 posti [illegible] Tel. 011 650.2181.

[illegible] Porto Rotondo La Caletta affitto [illegible] luglio-agosto. Telefonare 011 515.721.

47 Alberghi, pensioni

ALASSIO pensione Al Parco 10 mt [illegible] e di fronte celebre muretto prezzi modici. Tel. 0182 429.78.

PIETRA Ligure pensione «Albatros» sul mare cucina accurata aperta L. 18 mila maggio L. 19 mila. Tel. 019 647.205.

SOGGI[illegible] anziani collina torinese sa[illegible] [illegible] elegante familiare, con terrazze e giardini ellotarapici, assistenza neuro [illegible]ico geriatrica ed infermieristica. Reparto [illegible] autosufficiente. Telefonare 011 861.0391 - 861.0204.

49 Informazioni

ALLA Sfinge investigazioni controlli infedeltà indagini private commerciali rintracci ovunque. Via Buozzi 5 angolo via Roma. Tel. [illegible] 5.

52 Varie

A.A.A.A. COMPERIAMO argenteria orificeria gioielleria vecchia, antica valutan[illegible] massimo. Tel. 878.327 via Mazzini 27.

A.A. SGOMBERO alloggi cantine soffitte, acquisto [illegible] primi [illegible] e oggetti di vario genere. Tel. 280.196.

A.A. SGOMBERO alloggi ville e altri locali compro quadri mobili '800 soprammobili [illegible] bronzi. Tel. 578.241 Parma.

AFFETTI interessi scelte svela orienta risolve Xilverius parapsicologia applicata chirologia. Tel 447.2771.

ASTROLOGA cartomante medium risolve problemi [illegible] tornare persone amata toglie malocchio [illegible] sicuri. Tel. 749.5823.

CARTOMANTE Mirta medianica radiestesica [illegible] fortuna contrarietà lega persona amata esiti. Tel. 309.7738.

DA Nino compra e vendita mobili usati [illegible] stile e moderni. Rilievi stock fallimentari. Via Cirio 2, telefono 232.417.

NUOVO FILM PER LA RETE RAI 2

CORINNE CLERY

in bel gioco dura poco

CORINNE CLERY [illegible] NUOVO [illegible] DIRETTO PER [illegible] RAI DA MAURIZIO [illegible]

«Un bel gioco dura poco» è il titolo del nuovo film che sta preparando per la seconda rete televisiva della Rai Maurizio Rotundi mentre sulla prima ha preso il via «Il figlio perduto», quattro puntate iniziate giovedì 7 aprile. Rotundi ha anche realizzato, per la terza rete tv, «L'usura» [illegible] cui si aggiudicò il premio per l'opera prima alla mostra del film d'autore di Sanremo nel 1981.

Di «Un bel gioco dura poco» Rotundi è anche autore del soggetto, mentre la sceneggiatura [illegible] di Aldo Pirro [illegible] Giovanna Di Mauro. Le riprese s'inizieranno prima dell'estate e il ruolo di protagonista [illegible] stato offerto [illegible] Corinne Cléry che esordirebbe, così, in un lavoro destinato al piccolo schermo.

«Un bel gioco dura poco», proverbio popolarissimo, è la storia di una situazione intricata [illegible] curiosa in cui [illegible] trova coinvolta [illegible] giovane donna separata dal marito. La vicenda prende il via da uno spunto banale. [illegible] innamorato che [illegible] lettere anonime, e si snoda nella ricerca della protagonista di questo fantomatico personaggio.

Ricerca che diventerà spasmodica ed affannosa trascinando la donna in [illegible] girandola di avventure e relazioni, [illegible] speranza, di volta in volta, [illegible] lo sconosciuto o la sconosciuta («Il sesso del misterioso interlocutore epistolare non risulta, infatti, dalle lettere, aggiungendo — sottolinea Rotundi — ambiguità al gioco») nell'ex marito, nell'amante, nel collega o nell'amica.

La carta decisiva sarà nelle [illegible] mani nel momento in cui nell'ultima lettera le viene richiesto di scrivere lei stessa un messaggio alla persona che ama, nell'auspicio sia il misterioso anonimo.

«Una storia d'amore e di sesso — dice Rotundi — una situazione giocata sull'equivoco, un film brillante, ma che [illegible] realtà sottende un'ansia [illegible] comunicazione ed un bisogno d'amore autentici».

Lo sceneggiato in quattro puntate «Il figlio perduto», in onda sulla [illegible] I tv, ha in[illegible] per tema centrale il difficile e conflittuale rapporto tra un padre ed un figlio nella società contemporanea [illegible] su quello si sviluppa un'analisi complessiva della disgregazione e della fantasmaticità che caratterizza [illegible] famiglia-tipo ai giorni nostri.

[illegible] padre, regista cinematografico preso [illegible] suo lavoro e a tempo perso dalla giovane amante; la madre, una casalinga nevrotica, psicofarmaci-dipendente che per riempirsi l'esistenza si occupa di handicappati; una figlia medico chiusa nel [illegible] mondo e nel complesso rapporto con un fidanzato giornalista; una casa sempre vuota, una situazione di stallo fino all'avvenimento scardinante: il figlio minore compie una rapina [illegible] mano armata. I conflitti familiari, contenuti per anni, esplodono drammaticamente.

Nel tentativo di essere compattamente solidali attorno al figlio in [illegible] [illegible] di comprendere le motivazioni che possono averlo spinto ad un simile gesto, si assiste [illegible] [illegible] serie [illegible] processi interni alla famiglia stessa, ad un'altalena [illegible] accuse, recriminazioni, autoflagellazioni tra il padre la madre e la sorella.

Ed è soprattutto il padre dilaniato da dubbi e rimorsi a ricercare un contatto [illegible] con il figlio, ma l'approccio risulta sempre sbagliato e [illegible] lontananza tra i due [illegible] rimarca ad ogni colloquio.

«Vediamo la famiglia giungere allo sfascio totale — commenta Rotundi — il figlio che ritornato a casa si trova nuovamente solo; l'inconsistenza delle figure familiari come reali punti di riferimento lo portano nuovamente [illegible] delinquenza, ma, in un insperato gesto di solidarietà fisica del figlio verso il padre che, cercandolo, viene assalito da dei teppisti, intravediamo la possibilità di un'intesa».

PREMIO DAVID

TROISI E DE SIO

[illegible] Troisi, Giuliana De Sio, Renzo Montagnani, Ida Di Benedetto, Teresa De Sio, i Magazzini Criminali, Antonello Falqui, Cristina Moffa, Gegia, La Zavorra sono stati premiati alla 30ª edizione del «David [illegible] Michelangelo» organizzato dall'Accademia Athena con [illegible] patrocinio della Regione Lazio che si svolgerà il 7 maggio all'Hotel Cavalieri Hilton.

A ricevere i premi assegnati [illegible] una giuria presieduta [illegible] scrittore Massimo Grillandi, saranno anche per il giornalismo e la cultura, Renato Barneschi, Maurizio Costanzo, Giampiero Orsello, [illegible] Raviele, Carlo Picone, Enrica Bonaccorti, Antonio Zollo; per la pittura Valery Eacalar e Nora Carella; per la liri[illegible] Adele Cossi e Loris Gambelli; per il concertismo [illegible] Gerard; per il circo Moira Orfei e come fotomodella Paola Viviere.

CINEMA, MANIFESTAZIONI, INIZIATIVE: LA VITA DEI BORGHI

UNA SETTIMANA NEI QUARTIERI

BORGO PO-CAVORETTO

A Lea Massari, diretta da Michelangelo Antonioni nel 1960, è dedicato l'appuntamento di venerdì [illegible] con la rassegna «Italian Stars», organizzata [illegible] quartiere Borgo Po-Cavoretto.

Il film in programma, nel cui cast figurano anche Monica Vitti e Gabriele Ferzetti, è «L'avventura». Due le proiezioni, una alle 20,30 e una alle 22,30, sempre al cinema-teatro Erba [illegible] corso Moncalieri 241.

LEA MASSARI

L'ingresso costa mille lire per gli abitanti del quartiere Borgo Po provvisti del volantino con il programma, disponibile presso il Centro d'Incontro [illegible] [illegible] Moncalieri 18, e 2000 lire per tutti gli altri.

QUARTIERE S. RITA

L'Oca ecologica — Ancora iniziative per sensibilizzare i giovanissimi sui problemi dell'ecologia al quartiere Santa Rita. Dopo la mostra di disegni e manifesti, insegnanti, ragazzi [illegible] volenterosi genitori [illegible] ora allestendo un divertente, spettacolare [illegible] originale gioco ecologico. Le regole e il tracciato sono quelli del classico Gioco dell'Oca, l'originalità sta nelle dimensioni e nelle situazioni proposte.

Il percorso infatti è costituito da sessanta caselle disegnate per terra in Piaz[illegible] d'Armi sulle quali si muoveranno, previo lancio di un dado di adeguate dimensioni, i ragazzi delle scuole del quartiere che hanno aderito all'iniziativa. Quando le pedine [illegible] capiteranno su una delle caselle contrassegnate [illegible] un punto interrogativo, dovranno rispondere [illegible] domande [illegible] carattere ecologico elaborate da altri ragazzi. Il vincitore riceverà [illegible] coppa, comunque [illegible] previsti premi per tutti.

Continua intanto al Giardino d'Essai la rassegna «Discutere il cinema» che ogni settimana propone un'opera particolarmente significativa intorno alla quale [illegible] [illegible] [illegible] dibattito. Giovedì prossimo è la volta [illegible] Fellini con [illegible] suo «Otto [illegible] mezzo»; il film sarà preceduto da una breve presentazione critica.

Gioco dell'Oca ecologico.
Quando: sabato [illegible] con inizio [illegible] 9,30.
Dove: [illegible] Piazza d'Armi, di fronte allo Stadio.
Rassegna «Discutere [illegible] cinema».
In programma: «Fellini otto e mezzo» [illegible] Federico Fellini.
Quando: giovedì 21 alle 21.
Dove: [illegible] cinema Giardino d'Essai di via Monfalcone 62.
Quanto costa: ingresso libero.

CENISIA-CIT TURIN

Festa per l'artigianato — Poesia dialettale, concerti bandistici [illegible] jazz, competizioni sportive costituiscono il contorno ricreativo-spettacolare della Mostra sull'Artigianato in programma dal 7 al 15 maggio nei locali del Centro d'Incontro del quartiere Cenisia-Cit Turin. Organizzata dal Consiglio di Circoscrizione in collaborazione con [illegible] 3ª [illegible] la 5ª Commissione nell'ambito del progetto «Scuola-Lavoro», questa iniziativa tende a creare «un rapporto nuovo tra scuola [illegible] mondo del lavoro, specificatamente all'artigianato con tutte le sue problematiche».

A questo scopo verranno esposti gli elaborati delle scuole medie del quartiere sul tema dell'orientamento professionale e delle indagini nel territorio, i lavori eseguiti dal Gruppo Handicappati Cenisia [illegible] la documentazione fotografica sull'intervento del mondo artigiano al Ferrante Aporti. Contemporaneamente [illegible] terrà un breve ciclo [illegible] dibattiti sulle prospettive di occupazione nel campo dell'artigianato, cui seguiranno proiezioni di filmati [illegible] diapositive sull'argomento. Segnaleremo più [illegible] il calendario dettagliato delle manifestazioni.

a cura di **Valeria Zani**

TG3 SET

LEGGE MERLIN

L'ON. [illegible] PARTECIPA AL DIBATTITO

Carla e Pia sono ospiti [illegible] Tg-3 Set in onda stasera alle 20,30 sulla Terza rete tv. Le due prostitute, che sono diventate leader di una lotta per i diritti civili, esporranno i problemi [illegible] le richieste [illegible] loro compagne. Al singolare dibattito, coordinato da Sergio De Luca, parteciperanno anche Maria Pia Liverani della federazione [illegible] psi di Pordenone, l'on. Angela Bottari e la sen. Alessandra Codazzi.

I progetti di revisione della legge Merlin proposti dai socialisti [illegible] dai radicali saranno illustrati da due dichiarazioni delle parlamentari Emma Bonino [illegible] Margherita Boniver. Le inchieste giornalistiche della puntata sono state ideate e realizzate [illegible] Giorgio Chiecchi. L'inviato del Tg-3 ha raccolto una serie [illegible] dichiarazioni [illegible] drammatiche testimonianze sul mondo della prostituzione.

IN POLTRONA DAVANTI ALLA TV

LA CITTA'
delle donne sulla Rete 2

Rai-Rete 1

ORE 21,45

Quark, viaggi nel mondo della scienza. La rubrica ■ Piero Angela stasera parla infatti del Big Bang, l'ipotetica grande esplosione che circa venti miliardi di anni fa diede origine all'universo. Sempre collegandosi all'idea del Big Bang Angela ■ introduce poi ad un secondo mistero, comunque ■■■ inquietante e più recente interrogando diversi scienziati sui perché ■■■ fenomeni fisico-ambientali che interessarono il nostro pianeta durante le diverse ere geologiche causando tra il resto anche la scomparsa misteriosa dei dinosauri, grosso modo datata 65 milioni ■ anni fa.

In finale di trasmissione troviamo ■■ nuovo cartone animato di Bruno Bozzetto imperniato stavolta sulle possibili applicazioni scientifiche del proverbiale concetto dell'«Ultima goccia che ■ traboccare il vaso».

Rai-Rete 3

ORE 15,25

La locandiera, prosa. Tre atti di Goldoni registrati dalla Rai nel 1966, con la regia ■ Franco Enriquez, i costumi di Emanuele Luzzati (il noto autore ■ cartoni animati) e l'interpretazione nel ruolo ■ Mirandolina di Valeria Moriconi.

La protagonista, la locandiera Mirandolina, appunto, ■ maestra nel fare innamorare di ■ gli uomini. A corteggiarla, senza speranza, ■■■ un ricco conte e uno spiantato marchese. A disprezzarla, unico al mondo, è invece il misogino cavaliere di Ripafratta che con lei detesta tutte le donne e non vuol saperne dell'amore.

Mirandolina mostra ■ rispettarlo per la sua misoginia, lo tratta con particolari riguardi e sviene alla notizia della ■■■ prossima partenza. A questo punto il cavaliere le dichiara il suo amore, ■■■■ che lei fa aumentare spropositatamente

SEGNALIAMO — FILM SUL VIDEO

Rai-Rete 2

ORE 20,30

La città delle donne, Italia commedia ■■■. Si tratta del secondo titolo di quella che probabilmente ■ la miglior cinesettimana dell'anno, nonché dell'ultimo della produzione felliniana («E la nave va» ha terminato le riprese ed ■ attualmente in fase di montaggio).

Come tutti i film del regista riminese anche questo divise critica e pubblico in due fazioni ben distinte di detrattori e sostenitori, ma questa volta l'ala degli oppositori ebbe il contributo accesissimo delle femministe irritate nel vedersi in definitiva definire ■■■■ naziste.

■ ■■■■ di Snàporaz, dato al protagonista, Marcello Mastroianni, nasce dal soprannome dello stesso attore e da una battuta che ■ medesimo dice fra sé e sé nella «Dolce vita». Il regista vi proietta ■■ stesso, anche quando nel ■■■■ delle interviste parallele alla lavorazione del film Mastroianni dichiara ■ ■■■■ sconcertato dalla realtà femminile odierna («L'evoluzione della donna ci prende in contropiede») ■ di evitare ■ preferenza di aver rapporti con donne al di sotto dei 35-40 anni perché in pratica intrattabili. Al fianco di Snàporaz nella sceneggiatura originale doveva esserci Elena, sua moglie legnosa e in crisi da anni, ma sul set il regista preferì attribuirle un ruolo marginale provocando tra l'altro le ire dell'attrice che la interpretava, Anna Prucnal.

■■■■ invece un notevole risalto la comparsa Donatella Damiani che evidenti doti fisiche avevano spinto sulla strada delle commediole «all'italiana» e che pensò di avere ■■■ questo film un notevole lancio che invece non arrivò (il ■■■ film successivo fu «I carabbinieri»). Sara Tafuri, al suo fianco nel ruolo della soubrettina, ebbe forse miglior fortuna, legandosi successivamente al clan di Gianni Boncompagni e partecipando a diversi show in Rai.

Dopo anni ■ cinema di serie B, Ettore Manni, grande caratterista degli anni d'oro del cinema italiano, otteneva nella *Città delle donne* ■ suo primo ruolo importante, ma morì al termine delle riprese col consueto strascico di pettegolezzi di dubbio gusto che in un primo momento lo vollero suicida ■ poi sostennero che la sua parte era stata completata da un sosia.

Fellini nel giudizio di alcuni critici «non aveva più nulla da dire, ma sapeva trattare magnificamente la ■■■ materia». Alterna immagini da incubo ■ scene meravigliose (la discesa sull'ottovolante) e gioca con ■ stesso ponendo tra l'altro in bella mostra i suoi cani (per l'ennesima volta, in casa di Sante Katzone) oppure facendo campeggiare nelle ultime ■■■■ un gigantesco ritratto di Sutherland truccato da Casanova.

Per la prima volta nella ■■■ carriera dovette fare a meno della collaborazione ■ Nino Rota, scomparso alcuni giorni prima dell'inizio delle riprese, sostituendolo con Luis Bacaloc che in definitiva si dimostrò assolutamente all'altezza della situazione.

Il film fece polemica e cassetta. E ■■■ per i detrattori fu nulla più della «solita mistificazione», per i sostenitori si tratta del secondo capitolo di quella che si potrebbe definire la «terza età del regista»; iniziata con «Roma», tesa al fantastico, ■ assolutamente unica nel saper rendere universali quelle che in definitiva ■■■■ considerazioni personali.

Retequattro

ORE 20,30

L'inferno di cristallo, Usa drammatico 1974. Superfilm d'azione, iniziatore assieme al contemporaneo «Terremoto» del filone catastrofico che però in definitva oltre ■ questi due prodotti ■■■ ■■ consegnò mai altri degni di rilievo. ■ produttori investirono nell'impresa 15 milioni ■ dollari (incassandone circa 70), parte investiti nell'accaparramento di un ■■■ eccezionale, e parte nell'invenzione di effetti speciali di rara veridicità.

Tecnici specializzatissimi ■■ set sopraelevati (per ragioni di sicurezza) sistemi ■■■■■ bocche ■ gas capaci a comando ■ improvvise fiammate, costruirono 57 scenari ■ alla fine ne recuperarono solo otto. Il regista John Guillermin dovette più che altro badare alla sincronizzazione degli effetti con quella del movimento degli oltre ■■■ stuntman utilizzati ■ quelli degli attori, tanto che per tagliare corto ■■■ buona quantità di sequenze venne girata col sistema del blu-screen, costituito grosso modo da ■■■ sorta di sovraimpressione di diverse sequenze girate separatamente.

Piccolo capolavoro di questo procedimento è la scena della morte della segretaria del senatore intrigante interpretato da Vaughan, che viene sollevata ■■ terra da un'esplosione, sfonda un'enorme vetrata di cristallo ■ precipita poi al suolo con un pauroso salto nel vuoto. ■ corpo che sbatte contro il cristallo è quello di un manichino, mentre quello che precipita è quello dell'attrice. Le due scene sono state «fuse» assieme da autentici maghi del montaggio, ed è assolutamente impossibile rendersi conto del fatto di assistere ■ sequenze girate ■ distanza di giorni con due diversi «interpreti».

Il film giunse alla notte degli Oscar con diverse nomination, lottando però con il colosso «Padrino» e accontentandosi di statuette di minor rilievo per la parte tecnica.

Fred Astaire che fa ■■■ comparsa nel corso ■■■■ pellicola ottenne ■■■ nomination ■■■ non il premio: una curiosità per cinefili ■ rappresentata da una ■■■■ di citazione che l'attore-ballerino desiderò fare ■■ una delle ultime ■■■■ quando, sotto una micidiale cascata d'acqua riesce a salvarsi la vita perché si aggrappa ■■ un lampione che è lo ■■■■■ reso celebre da Gene Kelly nella sequenza più famosa ■ «Cantando sotto la pioggia».

DOVE ANDIAMO STASERA IN CITTA'

BUGIARDO
Paola Gassman subisce al Carignano

TEATRO

CARIGNANO, ■■ 21, per la «Stagione del Teatro Carignano», va in scena *Il bugiardo*, di Carlo Goldoni, ■■■ Ugo Pagliai, Paola Gassman, Silvana De Santis, Enrico Ostermann, Carlo Montagna, Antonio Francioni, Salvatore Landolina. Regia di Alvaro Piccardi. Scene ■ costumi di Lorenzo Ghiglia. Musiche ■ Franco Piersanti. Un Lelio fanfarone che si avvolge con voluttà, senza tuttavia ingarbugliarvisi, nelle più stupefacenti menzogne, sì■■ a non districare ■■■■■ lui il vero ■■ falso.

Un Lelio che si compiace e si diverte di quello che egli chiama «spiritose invenzioni». Resta però il fatto che nemmeno i personaggi che ha intorno, rigurgito di un mondo, di una società che ha ormai dilapidato la sua ■■■■■ morale, sono modelli di saggezza, di buon senso.

Pubblico: tutti.

Durata: oltre le due ore.

Prezzi: poltrona, 13 mila lire; poltroncina, 10 mila lire; palco, 26 mila lire + 3800 lire per persona.

ALFIERI, ■■ 21, per il XXVIII Festival dell'operetta, la Compagnia Italia ■ Operette presenta «La principessa della czarda».

Pubblico: tutti.

Durata: dure ■■■ circa.

Prezzi: poltrona platea, 16 mila lire; poltroncina platea, ■ mila lire; poltrona galleria, 10 mila lire.

I CONCERTI

BIG, corso Brescia 28, ore 22, per la rassegna «Jazz Nights», il Centro Jazz Torino e Radio Torino Alternativa presentano «I grandi trombettisti nel jazz: Harry «"Sweets" Edison». Sebbene la celebrità gli derivi dall'essere stato una colonna dell'Orchestra di Count Basie (dove si ■ trovato a sostenere la concorrenza ■ giganti quali Lester Young ■ Buck Clayton) Edison non disdegna ■ forme successive del jazz ■■ è in grado di affrontare temi boppistici con grande gusto ■ disinvoltura.

Dal 1950 si stacca da Basie ■ inizia a suonare come «free lance» in diversi contesti, avendo esperienze di indubbio valore nell'orchestra di Buddy Rich e nel «Jazz at the Philarmonic». Oggi, a 62 anni, sembra aver affinato ulteriormente le sue qualità di solista che gli permettono di conservare e consolidare la stima della critica ed il consenso del pubblico. Stasera Harry «Sweets» ■■■■■ sarà accompagnato da Gianni Negro al pianoforte, Lucio Terzano ■ basso, Franco Mondini alla batteria. Alle ore 24, concluso il concerto del trombettista americano, proiezione ■■ schermo gigante del concerto di Miles Davis ■ lunedì 4 aprile '83 al Palasport.

Ingresso: lire 7 mila (consumazione compresa); soci Arci, lire 5 mila.

ACCADE

PICCOLO REGIO, ore 21, per «Musica Società Cultura»: il sinfonismo classico: da Haydn a Beethoven, ■ cura ■ Giorgio Pestelli. Seguirà un concerto ■■■■ classe di musica da camera e orchestra degli allievi del conservatorio «G. Verdi» di Torino. Ingresso libero.

CENTRO STUDI PIEMONTESI, via Ottavio Revel 15, ore 17,30, «Incontri ■■■ l'autore». Gualtiero Rizzi presenta ■ «Collana di Teatro in Piemontese», del Centro di Studi Piemontesi.

FAMIJA TURINEISA, via Po 43, ore 21, lo scrittore ■ giornalista Franco Piccinelli terrà ■■■ conferenza sul tema «Ipotesi per la civiltà di domani».

CAMPUS LIBRI, via Urbano ■■■■■ 4, ore 21, Filippo Barbano, Franco Rositi ■ Gian Enrico Rusconi in occasione della presentazione ■■ libro «L'invenzione del presente», di Alberto Melucci, parleranno sul tema: «I nuovi movimenti: oltre la politica?». Sarà presente l'autore.

SETTIMANE SCOZZESI a Torino. Camera ■ Commercio, via Giolitti 24, ore ■ e 18, proiezione dei film «Winstanley», ■ Kevin Brownlow, e «Radio On», ■ Christopher Petit. Entrambe le pellicole sono provviste di sottotitoli in italiano.

ASSOCIAZIONE ■■ ALLIEVI FIAT, corso Dante 102, dalle ■ alle 18, giornata di studio in collaborazione con l'Anipla. «Il laser, ■■ laboratori all'industria». Studio dell'applicazione del laser nelle diverse lavorazioni meccaniche quali saldatura, taglio, trattamenti termici.

PALASPORT, ■■ 21,15, unica esibizione torinese degli Harlem Globe Trotters. La formazione di quest'anno ■ in parte rinnovata. Come sempre figurano i veterani Geese Ausbie, il leader indiscusso; Larry «Gator» Rivers, funambolo del palleggio; Robert Paige, «la Torre», altezza 2 metri e 14 centimetri; Billy Ray Hobley, «il giocherellone». ■ nuovi acquisti sono: Harold Habbard, Gary Hooker, Osborne Lockhart, Clyde Austin, Sweet Lou Dunbar, Jimmy Blacklock, Ovie Dotson. Avversari degli Harlem sono i cestisti bianchi dei «Washington Generals '83».

Pubblico: tutti.

Durata: ■■■ ■■■.

Prezzi: platea numerata 10.500 lire; tribuna numerata, 9000 lire; gradinata, 6500 lire. I biglietti ridotti per gli stessi settori costano rispettivamente 9000, ■■■ e 5500 lire.

TUXEDO, via Belfiore 8, ore 21,30, l'associazione Iena Ridens propone una serata in onore dei Blues Brothers. Blues, rock-blues, rhythm'n'blues e videotapes ■■■ film dei due beniamini del pubblico giovane. Ingresso, lire 3500.

IL GAY ■■■■■■ nelle ■■■■ di lunedì, martedì, mercoledì, venerdì e domenica si è trasferito in corso Brescia 28, ospite della discoteca Big. Ingresso libero.

ASSOCIAZIONE EX ALLIEVI FIAT, ■■■■ Dante 102, si conclude oggi la mostra antologica di Eros Donnini, autore di prestigiosi bozzetti filatelici che hanno ■■■ possibile l'iscrizione delle Poste Italiane nell'Albo d'Onore del Premio Internazionale ■ Arte Filatelica. Orario: 10-13; 15-18,30; 21-23.

IL CAPRICCIO ha in programma una serie di iniziative che ha intitolato «Laboratori Week-End», nell'intento ■ affrontare argomenti che spaziano dalla musica alla danza, ■ teatro, poco trattati nel panorama ■■■■ iniziative ■ altre organizzazioni culturali torinesi. Per informazioni telefonare al 570.555.

CENTRO CULTURALE FRANCO-ITALIANO, via Donati 5, prosegue la mo■■■ «Riviste Dada e Surrealisti» che rimane aperta fino ■ 5 maggio presentando numerosi documenti originali dell'inizio del secolo. Nei prossimi giorni ■ previsto ■■ ciclo cinematografico (Buñuel, Man Ray, René Clair).

ASSOCIAZIONE CINEASTI TORINESI, costituita da poche settimane, si propone ■ stabilire un legame tra tutti coloro che operano nel settore cinematografico ed elettronico dell'immagine e si interessano ■ titolo professionale alla ■■ luzione dei problemi artistici, estetici, economici, organizzativi, tecnici del settore. Fra le prime iniziative culturali che l'Act ha in programma vi ■■■■ rassegne, convegni, seminari, stages, conferenze, corsi ■ la pubblicazione di documenti ■ ricerche. Per ulteriori informazioni, via Nizza 7 (sede provvisoria); tel. ■■■■■ - 876.414 - 579.574.

TEATRO ARALDO, via Chiomonte 3, ore 20,30, «Pinocchio in musica», rappresentato dagli allievi della scuola elementare Duca degli Abruzzi (classi IV-C ■ IV-D). Lo spettacolo rientra nell'ambito del «Festival Teatro per Ragazzi».

MOVIE CLUB, via Principe Amedeo 5/A, ore 18,30: «La collezionista» (La collectionneuse), di Eric Rohmer, con Patrick Bauchau, Haydée Politoff (Francia 1967, colori, 90', versione italiana). Ore 20,30 e 22,30: «Le genou ■ Claire», di Eric Rohmer, ■■■ Jean-Claude Brialy, Béatrice Romand, Aurore, Cornu (Francia 1970, colori, 105', versione originale, inedito in Italia).

MUSEO NAZIONALE DEL ■■■■■■ (Palazzo Chiablese), per la rassegna «Film da rivedere», ore 16 ■ 21,15: «L'amante sconosciuto», ■ Nunnally Johnson, ■■■ Ginger Rogers, Gene Tierney, Van Heflin (Stati Uniti 1955, colori, 95').

STASERA | All'Alfieri operetta di Kalman

UNA PRINCIPESSA
ungherese danza a ritmo di valzer

CLAUDIA CARDINALE HA UNA SOSIA

Dopo *Scugnizza* questa sera al Teatro Alfieri *La principessa della Czarda*, piccolo gioiello musicale dell'ungherese Emmerich Kalman, fatto apposta per deliziare udito e sensibilità pubblico. Operetta famosa, tanto essere considerata da alcuni di poco inferiore alla *Vedova allegra* per vivacità originalità musicale, ritenuta giustamente il vessillo del «genere» ungherese.

Il fascino sta soltanto musiche perfette incantevoli dove il valzer viennese conserva intatto lo smalto, nei suggestivi motivi desunti dal folclore magiaro perfettamente amalgamati nel tessuto dell'operetta.

Perché *La principessa della Czarda* «è» l'operetta. C'è l'atmosfera di Vienna ricreata dal valzer languido e intimista; ci sono i duetti d'amore apposta per mettere prova le doti vocali dei cantanti; ci sono i cori dove la foga della musica si esprime in motivi irresistibili e trascinanti.

Su un libretto banale di L. e B. Jenbach imperniato sulla storiella Ronald, figlio di Leopoldo Maria principe di Lippert-Weylersheim innamorato della cantante Silvia Varescu, ma già fidanzato con la contessa Stasi, Kalman ha dato fondo alla straordinaria inventiva musicale per imbastire spartito che fece tremare d'invidia lo stesso Lehar.

Dopo *La principessa della Czarda* (1915), il musicista ungherese, che fu pure autore del *Contessa Maritza* (1924) e della meno felice *Principessa del Circo* (1926), non riuscì più raggiungere i livelli capolavoro. I protagonisti dello spettacolo questa sera il comico Paolo Pieri e l'indiavolata Nadia Furlon, soubrette tutto pepe.

m. a.

NADIA FURLON STASERA ALL'ALFIERI NE «LA PRINCIPESSA DELLA CZARDA»

ENRICO IV

Marocchina la sosia della Cardinale

E' un'indossatrice marocchina ventenne la sosia di Claudia Cardinale scelta Marco Bellocchio per interpretare il doppio ruolo Matilde Spina giovane (nella maturità la Cardinale stessa) e di figlia Frida nel film «Enrico IV» i cui medioevali imperatore vestiti da Marcello Mastroianni.

set (rigidamente off-limit a giornalisti e fotografi) è stato ricostruito in un castello edificato nell'Ottocento in finto stile moresco Rocchetta Mattei, nei pressi di Porretta Terme, nell'entroterra bolognese dove è stato dato il primo giro manovella.

«Enrico IV» stato sceneggiato dallo stesso Bellocchio sulla traccia dell'omonimo dramma che Luigi Pirandello scrisse nel immaginando la follia, prima reale poi mentita, di giovanotto che, caduto cavallo durante una cavalcata in costume in cui era travestito da Enrico IV, crede e poi finge, l'imperatore, volontariamente si rinchiude, sotto queste spoglie, in un castello.

La vicenda si nell'arco di 24 ore Bellocchio, per mantenere integro rapporto di dimensione temporale ideato da Pirandello tra presente vicenda inventata), passato (i ricordi) Medio Evo (epoca in cui sono vissuti i personaggi pur con tutt'altre storie, Enrico IV non impazzì fu quello che si davanti a Papa Gregorio VII nel castello Matilde di Canossa), ha anticipato ai nostri giorni quel «presente» che Pirandello ambientò ai suoi.

Così facendo il regista intende offrire versione critica della scelta dell'imperatore pirandelliano: il rifiuto di rientrare nella «normalità» momento in cui rinsavisce.

L'esplodere della passione per questa giovane ripropone in tutto l'immagine del suo grande amore (Matilde gli è ormai indifferente), il desiderio di averla, la voglia di vendicarsi per quello che non fu un «incidente», lo spingono a rivelare la finzione e rivedere, in qualche modo, l'immobilità storica che si è imposto.

DANZA | IERI AL TEATRO COLOSSEO

BALLETTO
contro la violenza

In una festosa cornice pubblico si svolto ieri al Colosseo lo spettacolo do gala con presentazione dei balletti finalisti al Concorso Internazionale di Composizione coreografica indetto Zonta Club di Torino sul tema *Un balletto contro violenza*.

Violenza. Parola terribile e onnipresente nella vita d'oggi, divenuta simbolo di una crudele ortodossia. Non solo sui fronti di guerra, ma nei rapporti umani. E quasi sempre priva di diritti o legittimazioni storiche. La natura degli uomini e delle snaturata mancanza d'amore.

Ma solo nell'amore degli spazi interiori quelli esteriori dell'uomo s'incontrano e propagano senza fine da individuo individuo, da popolo a popolo, quasi a inseguire concentricamente allargandosi morgana una riconquistata felicità. Questo doveva essere il principio ispiratore del concorso, le 17 coreografie presentate hanno fatto del loro meglio per attenervisi pur lasciando trasparire che è certamente più facile creare un balletto *sulla* violenza che *contro* la violenza.

La giuria, presieduta Principessa Cristina di Svezia, quindi premiato i cinque finalisti termine dello spettacolo, che ha visto alternarsi sul palcoscenico gruppi provenienti dall'Italia, dalla Germania e dalla Francia. Il livello delle coreografie presentate è stato nel complesso buono, anche ci parso di aver osservato una certa dicotomia tra coreografie più rispettose tema di concorso, meno originali, quelle di maggior interesse coreografico ma di più difficile lettura tematica. La *Targa Finalista* andata a Perti Virtanen per le sue otto scene costruite nel più rigoroso stile accademico, occasione per un'ottima prestazione delle coppie Griggi-La Pietra e Citterio-Nieddu.

Il *Premio Porselli per il più giovane coreografo* classificato è attribuito a Elisabetta Faleni per la sua violenza astratta simbolica musica cilena. La violenza sarà affrancata dall'amore gioioso sublime simboleggiato dai condor.

Il *Premio Porselli maggiore* è stato gnato Lucia Chemello per la ricchezza di plastico-acrobatiche espresse dal suo gruppo, certamente la miglior coreografia per originalità, coesione colonna sonora (anche se non da qualche influsso dei Pilobolus), ma un po' troppo distante dal teimposto.

Il *Premio Regione Piemonte* ha visto vincente il quartetto francese di Serge Bennathan che in *La Paura*, su musica per organo Jarret, espresso la fioritura soli, duetti trii, dando vita al più violento dei balletti presentati, concluso la vittoria sulla paura mediante la follia.

Il *Premio Zonta* «Un balletto contro violenza» ha infine coronato coreografia della tedesca Ursula Bischoff sulle persecuzioni degli ebrei, presentata dal Gruppo Telos di cui fanno parte anche alcune ballerine ipoacusiche perfettamente integrate. Le conclusioni finali di solidarietà di Cristina Svezia e di Susanna Egri hanno quindi felicemente accomiatato il pubblico.

Gianni Secondo

DAMIANO DAMIANI

ANTEPRIMA | NUOVO FILM DI DAMIANO DAMIANI

ORRORE
il terrore corre sul filo

LA corrisponde al numero civico 112 della Avenue nel Long Island ed è protagonista principale del film «Amityville Possession» versione, aggiornata ed arricchita dagli effetti speciali, del precedente film che ora Damiano Damiani, il regista friulano sempre interessato al fantastico e alle vicende psicologiche ambientate in un particolare contesto sociale, ripropone affascinato da una vicenda reale che sconvolse gli animi e rese «storico» caso Amityville.

Vista alla luce giorno una bella casa a tre piani, stile coloniale, annidata su di un prato verde che declina verso una baia, in una residenza ideale per famiglia di origine composta padre, madre e quattro figli che, appunto alla luce del giorno, giudica la sistemazione di Amityville, ignorando le fantasiose dicerie fenomeni paranormali e soprannaturali che scoppiano con ira demoniaca non appena calano le tenebre e gli ignoti invisibili ma crudeli abitanti della villa mettono in atto le loro demoniache azioni per sfrattare incomodi abitanti liberandosi della loro sgradita presenza.

«Amityville Possession» è un altro importante film nuovo cinema dell'orrore bene condotto nell'iperrealismo meglio nel neo-irrealismo delle evocazioni che da contraltare kolossal fantascientifici quali il filone dell'occulto ha tratto la parte essenziale degli effetti speciali che contribuiscono forza e incisività alla vicenda ispirata ad una realtà che va oltre l'immaginazione riesce a creare situazioni apparentemente incredibili che provocano nello spettatore scatenanti emozioni in una suspense quasi brutale.

Non più fantasmi tipo anglosassone avvolti in morbide ma mostri grondanti sangue che coinvolgono gli indifesi abitanti di Amityville in un'allucinante serie manifestazioni soprannaturali destinate a sconvolgere e annientare pacifica esistenza della famiglia. Un film parapsicologico quindi questo «Amityville Possession» in cui il terrore corre sul dramma ogni sequenza ed è thriller di classe destinato dare vertigini d'angoscia, bene ambientato Damiani in un'atmosfera vibrante di emozioni e di colpi scena nel rituale di un satanico occultismo.

Rete uno

13,30 **Telegiornale**
14 — **Tam Tam**, attualità
14,55 **Il Giardino Dei Semplici in concerto**, musicale
15,30 **Schede archeologia: Opionto**, documenti. Replica
16 — **Shirab**, cartoni animati
16,20 **Tg1** ...v..., attualità
16,50 **Oggi al Parlamento**
17 — **Tg1 flash**
17,05 **Direttissima** ... **la tua antenna**, per i ragazzi
17,10 **Remi**, cartoni animati
17,30 **Teneri e feroci**, varietà
18,30 **Spazio libero**, i programmi dell'accesso: Federazione Associazioni Italiane Concessionari Produzione Motoristica: Per un nuovo codice della strada, documenti
18,50 **Eccoci qua**, comiche di Stanlio ■ Ollio
19 — **Italia sera**, varietà presentato da Enrica Bonaccorti ■ Mino Damato — *Le varie rubriche della trasmissione propongono incontri* ... *personaggi noti di passaggio nelle grandi città, moda, cronaca alternativa, pettegolezzi sui big dello spettacolo, mini-concorsi, anticipazioni sui programmi televisivi e collegamenti con* ■ *principali capitali estere*
20 — **Telegiornale**
20,30 **Gialloserа**, appuntamento col giallo quiz — *Nel* ... *breve sceneggiato assistiamo all'ennesimo delitto compiuto sullo sfondo dell'Hotel Sette Stelle. Lo sceneggiato è interrotto a pochi minuti* ... *fine* ■ *il pubblico, in studio e da* ... *per telefono* ■ *invitato* ■ *trovare la soluzione. Chi indovina vince teli 'sori a colori e gettoni d'oro. Possono telefonare soltanto gli spettatori delle due regioni sorteggiate all'inizio della trasmissione. Sofisticate apparecchiature escludono automaticamente le telefonate provenienti da altre zone*
21,45 **Quark**, viaggi nel mondo della scienza a cura ■ Piero Angela
22,30 **Telegiornale**
22,40 **Mister Fantasy**, ... da vedere
23,35 ... **vivere**, copia, documenti. Replica
0,05 **Tg1 notte**
0,15 **Hockey su ghiaccio: Italia-Germania Est**

Rete due

15,10 **E' troppo strano**, spettacolo di curiosità
15,30 **Videogames**, giochi
15,45 **Doraemon**, cartoni animati
15,55 **Reparto corse**
17 — **Mork e Mindy: Irruzione in** ... **Mindisk**, telefilm
17,30 **Tg2 flash**
17,35 **Dal Parlamento**
17,40 **Controluce**, settimanale ■ teatro e musica— *Informazione sugli spettacoli teatrali* ■ *musicali, sulla lirica* ■ *il balletto e sulle prime. Analisi di nuove tendenze e nuovi filoni di qualsiasi genere, trame di opere celebri raccontate in tre minuti da un noto attore. Questo è quanto presenta ogni settimana* ■ *nuova rubrica presentata da Ottavia Piccolo*
18,40 **Tg2 sportsera**
18,50 **Starsky** ■ **Hutch: Il vendicatore**, telefilm. Con Paul Michael Glaser
19,45 **Tg2**
FILM 20,30 **La città delle donne**, di Federico Fellini, con Marcello Mastroianni, Anna Prucnal, Ettore Manni, Donatella Damiani, Malisa Longo, Sara Tafuri, Gabriella Giorcelli. Italia commedia 1980 — *Il cinquantenne Snaporaz viaggia in treno con la moglie e insegue una donna tanto misteriosa quanto bella che lo porta fino ad un hotel dove è in corso un congresso di femministe sempre più minacciosa nei confronti dell'intruso. Fuggito in* ... *di una stazione, scampato alle insidie di una gigantesca fuochista, Snaporaz dopo essersi scontrato con l'ebete violenza di alcune punk si rifugia in casa dell'ex compagno di scuola Sante Katzone, ultimo grande conquistatore di donne-oggetto,* ... *pa ad un assalto di nazistefemministe, alterna ricordi e crisi matrimoniali e finisce infine sotto processo. Salito su un colossale ring combatte l'ultima battaglia con la donna per risvegliarsi in treno:* ... *tutto un sogno*
22,30 **Tg2** ...
23 — **Appuntamento al cinema**, i film che vedremo sul grande schermo
23,10 **Il pianeta Totò**, il principe della ... raccontato a puntate
... — **Tg2** ...

Rete tre

15,25 **La locandiera**, prosa. Di Carlo Goldoni. Con Valeria Moriconi, Glauco Mauri. Regia di Franco Enriquez. Registrazione effettuata nel 1966
18,25 **L'orecchiocchio**, quasi un quotidiano tutto ■ musica
19 — **Tg3**
19,30 **Torino nell'uovo di Pasqua**, documenti — *Torino si propone per* ... *sorta di allegra rivoluzione. Nel periodo pasquale la città ha lanciato «L'isola di Pasqua», progetto di svago offerto ai figli dei cittadini all'insegna di* ... *nuovo volto della città. Tema della «quattro giorni pasquale»* ... *il giocare con la città nella città*
20,05 **La scoperta dell'immaginazione**, documenti
20,30 **Tg3 set**, attualità
21,30 **Concerto operistico** con Mirella Freni, José Carreras, Nicolai Ghiaurov. Al pianoforte: Riccardo Muti. Musiche di Puccini, Verdi, Leoncavallo
22,35 **Tg3**
23,10 **Genova: C'era una** ... **Il cinema: Dagli anni di marmo alla Resistenza.** Documenti

Svizzera

18 — **Per i più piccoli: Arlecchino e** ■ **vecchia Jaga**, cartoni animati
18,05 **Per i ragazzi: I grandi personaggi: La grande** ... ■ **Polo Sud**, cartoni animati
18,45 **Telegiornale**
18,50 **Viavai**, varietà
19,25 **Mamy fa per tre**, telefilm
19,55 **Il Regionale**, rassegna di fatti ■ avvenimenti ... Svizzera Italiana
20,15 **Telegiornale**
20,40 **Ike**, sceneggiato. Con Robert Duvall, Lee Remick, Da... Andrews. Regia di Melville Shavelson
21,45 **Orsa Maggiore**, rivista di ... e tecnica
22,30 **Telegiornale**
22,40 **Elezioni cantonali ticinesi**, risultati del Gran Consiglio - **Lo sport**: calcio: sintesi di incontri di Lega Nazionale - Campionati mondiali di hockey su ghiaccio: Canada-Urss

Italia1 (Antenna Nord)

Can. 58-41; 23-70-25

FILM 14,45 ... **povere**, di Dino Risi, con Marisa Allasio, Renato Salvatori, Maurizio Arena, Sandra Panaro, Lorella De Luca. Italia commedia 1957 — *Seguito di «Poveri ma belli».*
16,30 **Bim Bum Bam**, per i ragazzi: **I Superamici**, cartoni animati
18 — **Quella casa** ... **prateria**, telefilm
19 — ... **million** ... **man**, telefilm
FILM 20,30 **L'uccello dalle piume di cristallo**, con Tony Musante, Suzy Kendall. Italia giallo 1970 — *Uno scrittore assiste per caso all'aggressione subita da* ... *donna* ■ *comincia a indagare per identificare il colpevole, convinto che si tratti del maniaco che ha già fatto a pezzi tre ragazze.*
22,15 **Thriller**, telefilm
23,30 **Made** ■ **Fiat: Progettare col computer**, attualità
23,45 **Questo è Hollywood**, documentario
0,45 **Poliziotto di quartiere**, telefilm
1,35 **Rawhide**, telefilm

Montecarlo

15,50 **Dei miei bollenti spiriti**, sceneggiato. Terza puntata — *Una matura cantante lirica diventa l'amante di un cameriere. Il giovane però è presto attratto dalla fresca grazia di* ... *ragazza.*
17,45 **Guyslugger**, cartoni animati
18,15 **Dottori in allegria**, telefilm
18,40 ... **flash - Bollettino meteorologico**
18,50 **Shopping**, guida agli acquisti presentata da Paola Protasi
19,30 **Gli** ... **sono affari**, quiz
20 — **Victoria Hospital**, sceneggiato
... 20,30 **Amori di** ... **secolo**, di Pellegrini, Pietrangeli, Rossellini, Germi, Chiari, con Alberto Sordi, Paola Borboni, Lea Padovani. Italia, drammatico 1954 — *Cinque episodi sul tema dell'amore ambientati in Italia in epoche diverse fra il 1900* ■ *il 1950. Si distingue l'episodio di Rossellini che descrive un amore infelice* ... *un fante e una contadina durante la prima guerra mondiale*
22 — **Feeling**, giochi, storie, personaggi e canzoni sul filo dell'amore - ... - **Oroscopo**

Capodistria

17 — **Confine aperto**, replica
17,30 ...
17,35 **La scuola:** ■ **mondo** ... **scienza**
18 — **Il ritorno dell'ispettore Bluey**, telefilm
19 — **Orizzonti**, documentario
19,30 **Telegiornale - Punto d'incontro**
FILM 20,30 **Un uomo in vendita**, di Richard Harris, con Richard Harris, Romy Schneider. Inghilterra, drammatico 1971 — *Un centravanti di* ... *squadra israeliana è famosissimo e idolatrato dai tifosi, ma quando giunge alla quarantina si accorge di non es...* *più quello* ■ *un tempo e di dover prima* ■ *poi mettersi in pensione. Quando capisce che (contrariamente* ■ *quanto gli avevano promesso) i dirigenti della squadra non hanno intenzione di assumerlo come allenatore cade in* ... *profondissima crisi e si lascia corrompere da un dirigente di una squadra avversaria. Un bambino gli ridà fiducia*
22,05 **Vetrina vacanze**
22,20 **Telegiornale - Tuttoggi**
22,35 **La** ... **in faccia**, telefilm

il meglio alla radio

UNO (FM 92, 1)

13,35 **Master.** La musica giorno per giorno
14,30 **Dabadam bam bam.** Nella giungla di parole ... canzoni
15,03 **Radiouno Servizio:** «Oblò». Settimanale di economia e lavoro, di Lino Matti
16 — ■ **Peginone,** ■ cura ■ Giuseppe Neri
18 — **Check-up per un Vip: G. Mahler.** Programma di Lucio Lironi ■ Luciano Sterpellone
19,30 **Radiouno Jazz '83.** Appuntamento con Nunzio Rotondo
20 — Ore venti, su il sipario: **Il teatro francese fra i due secoli 1850-1915.** Scritto da Marcello Sartarelli
21,03 ... Viaggio nel mondo di Stevie Wonder. Programma di Giuseppe Barbieri ■ Sigfrido Merchiorre
21,30 **Italia segreta.** Alla ricerca dei protagonisti in ombra
21,57 **P. I. Ciaikowski: Lo schiaccianoci**
22,27 Audiobox: **Magic moments,** di Marco Ballani

DUE (FM 95,6)

13,41 **Sound Track.** Curiosità, informazioni, ricordi di vecchi ■ nuovi film e ... loro musiche presentati da Francesco Valsano
15 — **Bel Ami,** di Guy ... Maupassant. Tradizione e adattamento di Luciano Codignola (1ª puntata)
15,42 **Concorso** ... **radiodrammi selezionati** ■ **prodotti dalle** ... **regionali**
16,32 ... Programma ■ cinema, teatro, radio, televisione raccontato da Turi Vasile e Lucio Favaretto
17,32 **Le** ... ... **musica,** ■ cura di Laura Padellaro
18,32 **Il giro del Sole.** Voci dal mondo delle lettere, delle arti e della scienza
19,50 **Oggetto di** ... **zione.** Intrattenimento al di ■ del silenzio e del fracasso, con Silvano Ambrogi ■ i suoi ospiti
21,30 **Viaggio** ... **la not-** ... Poesie e prose scelte da Eugenio Regni
22,50 **Radiodue 3131 notte.** Programma d'intrattenimento in di-...

TRE (FM 98,2)

12 — **Pomeriggio musicale,** a cura ■ Paolo Donati
15,30 **Un** ... **discorso,** a cura di Pasquale Santoli
17,30 **Spazio Tre.** Musica e attualità culturali presentate da Benedetta Bini
21,40 **Béla Bartók.** Sonata per due pianoforti e percussione
22,10 Fatti; : documenti, persone: **Raymond Queneau:** ... **gioco sull'astensione,** di Paola Decina Lom-...
23 — ■ **jazz.** Improvvisazione e creatività nella musica

G. R. P. (Eurotv)

Canali 66-42-20

FILM 14,30 **Tre tigri** tre tigri, di Corbucci e Steno, con Renato Pozzetto, Cochi Ponzoni, Enrico Montesano, Dalila Di Lazzaro. Italia commedia 1977 — *Tre episodi: un parroco ha consolazione vedere per la prima volta la chiesa piena di quando i compaesani (tutti comunisti) credono che abbia avuto rapporti con un'americana; un evaso prima di essere ricatturato gira un curioso filmato televisivo; un avvocato preferisce morire piuttosto avere rapporti con una bruttissima contessa*

16 — **Tiger - Gordian**, cartoni animati
18 — **Bonanza**, telefilm
19,05 **Grp flash**
19,35 **Tanto per leggere**
19,45 **Questa sì che è vita**, telefilm
20,30 **Bingoo**, tombolone musicale a premi presentato da Renzo Villa. Regia di Enzo Gatta
24 — **Grp flash**

FILM 0,05 **I due della paura**, di Tullio Demicheli, con George Hilton, Fernando Rey. Italia giallo 1972 — *La moglie scienziato perde la testa per un assistente del marito e tutto per persuaderlo non trasferirsi in un'altra città come invece lui insiste per fare. Un giorno il giovane è trovato ucciso e la polizia sospetta principalmente della donna, suo marito del fidanzata che — si scopre — lui da anni ed al corrente di tutto.*

0,40 **Dal giornali di oggi**, rassegna della stampa cittadina

FILM 1,30 **Un uomo solo**, di Jean-Pierre Mocky, Jean-Pierre Mocky. Francia drammatico 1969 — *Un violinista, in realtà ladro internazionale abilissimo e mai sospettato, tornando Parigi dopo anni, scopre che fratello è stato coinvolto nelle trame di un gruppo terrorista ed è perfino ricercato dalla polizia che lo sospetta esecutore materiale di una strage. Riuscito mettersi in contatto con lui, cerca di salvarlo aiutandolo ad uscire dalla banda e contemporaneamente nascondendolo alla polizia.*

FILM 3 — **Il sangue delle vergini**, drammatico

Canale 5

Canali 61-32; 50-69-36

19 — **L'albero delle mele**, telefilm
19,30 **Baretta**, telefilm
20,30 **Dallas**, telefilm
21,30 **Dallas**, telefilm

FILM 22,30 **Una sera c'incontrammo**, con Johnny Dorelli, Fran Fullewinder, Lia Tanzi. Italia commedia 1975 — *Parodia di Love Story: Dorelli è un operaio vive in un sobborgo di Milano e s'innamora di una grassissima quanto volubile e non simpaticissima miliardaria americana rifiutando per lei di corteggiare più bella fabbrica. Dopo lungo periodo amore la ragazza parte improvvisamente lui capisce di essere stato solo preso in giro*

0,20 **La boxe**

FILM 1,30 **Desideremi**, George Cukor, con Greer Garson, Robert Mitchum. Usa drammatico 1947 — *Durante la da guerra mondiale una donna apprende la notizia morte marito, testimoniata da commilitone. Lei non gli crede e ha ragione il commilitone si inventato tutto per sposarla. Il redivivo torna e lo uccide per legittima difesa. Cukor disconobbe il film*

Rete A (R.T.A. - A3 P)

Canali 31-62-33

13,35 **Furia**, telefilm
14 — **Anche i ricchi piangono**, sceneggiato
14,30 **Simon Templar**, telefilm

FILM 15,30 **L'ombra dell'assassino**, drammatico

17 — Telefilm
17,45 **Cartoni**
18,15 **Anche i piangono**, sceneggiato
18,45 **Furia**, telefilm
19,15 **Tre contro tutti**, giochi
19,45 **I ricchi piangono**, sceneggiato

FILM 20,15 **La lunga** di Clyde Ware, Steve Forrest. Usa drammatico 1975 — *La storia, realmente accaduta, di un lunghissimo conflitto interfamiliare che per decenni insanguinò il West e che fu dettato esclusivamente motivi di interesse. I Natfields e i McCoy allevavano bestiame e negli anni successivi guerra civile si contesero mandrie e terreni ricorrendo non rado all'uso delle armi*

22 — **Simon Templar**, telefilm
23 — **Aggiudicato**, telefonica

Retequattro (Telestudio)

Canali 24-45

14 — **Ciranda De Pedra**, sceneggiato

FILM 14,50 **Il giardino di Allah**, di Richard Boleslawsky, Marlene Dietrich, Charles Boyer. Usa drammatico 1936

16,30 **Flo**, cartoni animati
18,30 **Star Trek**, telefilm
19,30 **Chips**, telefilm

FILM 20,30 **L'inferno cristallo**, di John Guillermin, Paul Newman, Steve McQueen, William Holden, Faye Dunaway. Usa avventuroso 1974 — *Si inaugura il grattacielo più alto del mondo, all'ottantesimo piano si sviluppa incendio che presto accende come un fiammifero tutto il mastodonte d'acciaio (colpa del proprietario che non aveva adottato tutte le misure di sicurezza per risparmiare). Alla fine si ricorre ad rischioso stratagemma per salvare i pochi superstiti che ancora restano all'ultimo piano*

24 — **Lo sport**

FILM 0,30 **polizia**, Italia poliziesco

1,30 **Impossibile**, telefilm

Elefante (Quarta Rete)

Canali 22-35; 23

FILM 14 — **Racconti di giovani mogli**, Henry Cas, con Audrey Hepburn, Derek Farr. Inghilterra commedia 1956 — *Commedia inglese vivace e divertente imperniata sui piccoli drammi di due coppie afflitte da bambini terribili e dalla cronica mancanza di baby sitter. C'è anche una crisi matrimoniale subito scongiurata*

15,30 **Ryu**, cartoni animati
16 — **Police Surgeon**, telefilm
16,30 **Mamy fa per tre**, telefilm
17 — **Una signora gamba**, telefilm
18,30 **Lancillotto 006**, telefilm
19 — **Maude**, telefilm
19,30 **Dante**, telefilm
20 — **Movie**, rubrica cinematografica
20,25 **Astropanorama**
20,35 **Aspen**, telefilm
21,30 **I nuovi poliziotti**, telefilm

FILM 22,30 **Ultime grida dalla** di A. Cimati, M. Morra. Italia documentario 1975 — *Documentario sulla caccia nel mondo e sulle sue degenerazioni. Scene da brivido*

FILM 1 — **La signora ha nuda con il suo assassino**, Germania drammatico 1973

Telecity

Canali 63-38-36

FILM 14,15 **Il giorno della civetta**, di Damiano Damiani, con Claudia Cardinale, Franco Nero. Italia drammatico 1968 — *In un paese siciliano viene ucciso un costruttore La figlia cerca di far passare l'assassinio come delitto d'onore, tanto più che del presunto colpevole non si trova più traccia. Un carabiniere cerca invece le prove per incastrare boss mafioso, trova solo il cadavere di un informatore*

16 — **Codice 3**, telefilm
17,30 **Milcero superstar**, varietà
18,30 **I cartoni animati di Hanna & Barbera**
19 — **Matt and Jenny**, telefilm
19,30 **I cartoni animati & Barbera**

FILM 20,30 **Tre tigri contro tigri**, di Corbucci e Steno, Renato Pozzetto, Cochi Ponzoni, Dalida Di Lazzaro. Italia commedia 1977

22,10 **Regan**, telefilm

FILM 23,10 **Antropophagus**, Tisa Farrow. Italia drammatico 1980 — *Un gruppo di giovani su un'isola deve affrontare terribile mostro che si ciba di carne umana*

0,45 **Ellery Queen**, telefilm

Quinta Rete

Canale 47

15 — **D come donna**
16,30 **Il latino**
17 — **Cartoni**
18,30 **Telefilm**
19,30 **Lo sport**
20 — **ragazza**

FILM 20,30 **Un dopo** di P. G. Deferre, con Yves Montand, Lea Massari. Francia drammatico 1973 — *Un feroce bandito francese di origine corsa torna sull'isola per alcuni giorni per assistere alla morte della madre malata da anni. La riaddolcisce il suo animo, tantopiù l'incontro con una fiamma giovanile comincia a fargli riprovare antichi sentimenti d'amore. La basta ad un gruppo di killers lo prendono alla sprovvista dopo averlo pedinato per settimane*

22,10 **Kronos**, telefilm

FILM 23,10 **I volti paura**, con Boris Karloff, Michèle Mercier. Italia fantastico 1964 — *Tre racconti inquietanti illustri autori trasportati ai giorni nostri (gli autori sono Maupassant, Cechov e Tolstoi).*

FILM 0,45 **Sette volte al giorno**, commedia.

Videogruppo

Canali 52-54; 57

14,45 **alla sopravvivenza**, piccoli annunci economici in diretta per telefono con Francesca Audero
15,30 **Tempo di**
16 — **Uuuf**, cartoni animati
18 — **Cronache campionato calcio**
19 — **Videonotizie**
19,30 **minuti**, attualità
20 — **Anche i ricchi piangono**, sceneggiato

FILM **L'uomo, vergine, i lupi**, di Frank McDonald, con Adam West, Theo Marcuse, Linda Sandera. Usa avventuroso 1965 — *Una bambina di sette anni cresce due lupacchiotti in Alaska dopo che orso le ha ucciso i genitori. Per diversi motivi sono interessati a lei un cacciatore che cerca di catturarla per trarne profitto e uno studioso che vorrebbe invece aiutarla. Si alternano colpi di scena, alla fine l'antropologo arrestare il cacciatore e le un aiuto*

22,30 **I pionieri del cielo**, telefilm
23,45 **Videonotizie**

FILM 24 — Titolo non pervenuto in tempo utile

Tele Subalpina

Canale 46

FILM 13 — Titolo non pervenuto in tempo utile
14,30 **Cartoni animati**
15 — **Vacanze a Portofino**, Teddy Reno, Giuliana Rubini. commedia
17,30 **Telefilm**
18 — **attivi**
18,30 **Gli gnomi**, cartoni animati
19 — **La come un giornale**, rubrica di attualità religiosa
19,30 **I naufraghi**,

20,30 **La battaglia Danubio**, Jugoslavia guerra 1964

22 — **Chi è in scena**

Videouno

Canali 53-39-26

FILM 15,45 **La donna per notte**, con Alexandra Stewart. Francia drammatico 1968
17,45 **Cartoni animati**
18,15 **un martello**,
19,15
19,30
20 — **Burlesque**
20,45 **Lo sport**

FILM 21,10 **L'uomo Saint Michel**, di Jacques Deray, Alain Delon, Nathalie Delon. Francia drammatico 1972

FILM 22,35 Titolo pervenuto in tempo utile

Primantenna

Canali 27-44-38

14 — **Cartoni animati**
15 — **Magnetoterapia**
— **La su di noi**
16,30
17,30 **Telemarket**, mercatino novità
18 — **Cartoni animati**
18,30 **Jukes of Piccadilly**, telefilm
19 — **interregionale**
19,40 **animati**
20 — **Holmes**, telefilm
21,45 **Aggiudicato a...**, telefonica

Studio Nord

Canali 21-56;

FILM 14 — **tragedia del Titanic**, con Sybille Schmitz. Usa drammatico 1942
15,45 **Filmati musicali**

FILM 16 — **Sotto il cielo delle Hawaii**, Usa avventuroso 1938

18 — **Cartoni**
19,05 **Giorno dopo giorno**, almanacco
19,15 **Car oggi**

20,30 **Lo spettro passato**, con Gaby Morlay, Louis Jouvet. Francia drammatico

FILM 23 — Titolo non pervenuto in tempo utile

Telecupole

Canali 64-57; 21

FILM 14 — **Per noi due il paradiso**, con Betty Grable. Usa musicale 1950
15,30 **I novellini**, telefilm
16 — **Lenny**, telefilm
17 — **Angie**, cartoni animati
17,30 **Grand Prix**, cartoni animati
18 — **Cash e Tandarra**, telefilm
19,25 **Los Angeles ospedale Nord**, telefilm
20,30 **I novellini**, telefilm
21 — **Giget**, commedia dialettale

FILM 23,50 **I corvi ti la fossa**, con Craig Hill. Italia stern 1973

Canale

Canali 68-57

13 — telefilm
14 — **Sport brivido**, documentario
14,30 **Telemarket**, annuncia economici

FILM 15 — **Donne e veleni**, con Marlene Dietrich. Drammatico

16,30 **Calcio interregionale**
17,30 **Cartoni animati**
18,30 **Il giocabimbo**
18,55 **Zaborgar**, cartoni animati
19,30 **Speciale**

FILM 20,30 Titolo non pervenuto in tempo utile

22 — **Hazell**, telefilm
23 — **Asta telefonica**

STAMPA SERA

CRITICA		PUBBLICO	
Capolavoro	★★★★★	Eccezionale	●●●●●
Ottimo	★★★★	Successo	●●●●
Favorevole	★★★	Consensi	●●●
Discusso	[redacted]	Discordi	●●
Mediocre	[redacted]	Scarso	●

PRIME VISIONI

Ambrosio — c. Vitt. Emanuele 52, Tel. 547.007 — Lire 4500
Tron, produzione Walt Disney, con Jeff Bridges, Bruce Boxleitner, David Warner, Cindy Morgan, Barnard Hughes (Usa-Colori) — Dopo [redacted] creato [redacted] misteriose video-forze, deve distruggerle per sopravvivere. Non viet. **Fantascienza**
15,40; 17,20; 19; 20,30; 22,30 ★★★/●●●●

Ariston — v. Lagrange 21, Tel. 548.147 — Lire 4500
Bambi, produzione W. Disney (Usa-C.) — Le divertenti e tragiche avventure del bellissimo cerbiatto, alle prese con i suoi amici della foresta e il grande e spaventoso incendio del bosco. Non viet. **Dis. animato**
15,40; 17,20; 19; 20,40; 22,30 **Riedizione '42**

Arlecchino — c. Sommeiller 22, Tel. 587.190 — Lire 4500
Acapulco, prima spiaggia... a sinistra, di Sergio Martino con Gigi Sammarchi, Andrea Roncato, Simona Marchi (Italia-Colori) — I due comici romagnoli in una serie di divertenti avventure, fra mare, ragazze, scherzi e amori. Non viet. **Comm.**
16,40; 18,45; 20; 22,30 **Prima visione**

Astor — v. Vigliè, Tel. 519.816 — Lire 4500
Gandhi, di [redacted] Attenborough, con Ben Kingsley, Candice Bergen, Edward Fox, Trevor Howard (G. B.-Col.) — Dall'apostolato in Sudafrica alla morte violenta, i 67 anni della guida spirituale della nuova India. Non viet. Otto Oscar **Colos. storico**
15; 18,20; 21,40 ★★★/●●●

Augustus — p. C.L.N. 244, Tel. 530.774 — Lire 4500
CHIUSO PER LAVORI

Capitol — v. S. Dalmazzo 24, Tel. 540.603 — Lire 4500
Dark Crystal, di Jim Henson e Frank Oz (Usa-Colori) — Fra pupazzi e trucchi, la storia fantastica di due razze sopravvissute: gli Skeksis, sorta di draghi potenti e brutali, e i Mistici, lucertoli studiosi e riservati. Non viet. **Fantastico**
16,40; 18,40; 20,40; 22,40 ★★/●●●●

Centrale d'essai — v. C. Alberto 27, Tel. 540.110 — Lire 4000
Tu mi turbi, di Roberto Benigni, con Roberto Benigni, Olimpia Carlisi, Giacomo Piperno, Claudio Bigagli (Italia-Colori) — Le ultime divertenti avventure del celebre e sconclusionato comico toscano. Non vietato **Commedia**
16,30; 18,30; 20,30; 22,30 ★★/●●●

Cristallo — v. Gallo 5, Tel. 650.71.66 — Lire 4500
CHIUSO PER LAVORI

Doria — v. Gramsci, Tel. 542.422 — Lire 4500
Il verdetto, di Sidney Lumet, con Paul Newman, Charlotte Rampling, Jack Warden, James Mason (Italia-Col.) - L'avvocato Frank Galvin, impegnato in un'indagine oscura, ha ancora una chance per risolvere il caso. Non viet. **Drammatico**
15,40; 17,50; 20,10; 22,30 ★★★/●●●●

Gioiello — v. C. Colombo 31, Tel. 500.780 — Lire 4500
Sapore di mare, di Carlo Vanzina, con Jerry Calà, Marina Suma, Christian De Sica, Angelo Cannavacciuolo (Italia-Colori) — Ambientato su [redacted] spiaggia italiana le avventure di un gruppo di adolescenti degli Anni 60. Non viet. **Commedia**
16,30; 18,30; 20,30; 22,30 ★★/●●●●

Keller studio — v.le Mad. Campo 1, Tel. 215.613 — Lire 4500
CHIUSO PER FERIE

Ideal — c. Beccaria 4, Tel. 541.523 — Lire 4500
Un povero ricco, di Pasquale Festa Campanile, con R. Pozzetto, Ornella Muti (It.-Col.) — Imprenditore edile milanese per esorcizzare il fallimento, si allena alla povertà travestendosi da fattorino prima e da disoccupato poi. N. viet. **Commedia**
16,10; 17,40; 19,20; 20,50; 22,30 ★★/●●●●

Lilliput — v. XX Settem. 15 bis, Tel. 537.100 — Lire 4500
Slok, di John Landis, con John Landis, Saul Kahan, Joseph Piantadosi, Eliza Garret, Eric Allison, Erika Blankey (Usa-Colori) — Il regista di «Animal House», «The Blues Brothers», nell'ultima divertente produzione. Non viet. **Commedia**
16; 17,40; 19,20; 21; 22,40 ★/●●●

Lux — Gall. S. Federico, Tel. 541.283 — Lire 4500
CHIUSO PER LAVORI

Nazionale — v. Pomba 7, Tel. 519.450 — Lire 4500
Sapore di mare, di Carlo Vanzina, [redacted] Jerry Calà, Marina Suma, Christian De Sica, Angelo Cannavacciuolo (Italia-Colori) — Ambientato su una spiaggia italiana le avventure di un gruppo di adolescenti degli anni 60. Non viet. **Commedia**
16,30; 18,30; 20,30; 22,30 ★★/●●●●

Olimpia — v. Arsenale 31, Tel. 532.448 — Lire 4500
[redacted] **tranquillo week-end di paura**, di John Boorman, con Jon Voight, Burt Reynolds (Usa-Col.) — Week-end riposante a contatto con la natura, si trasforma per due amici in un'avventura cruenta e terrorizzante. Viet. 18 **Drammatico**
16,30; 18,30; 20,30; 22,30 **Riedizione '73**

Reposi — v. XX Settembre, Tel. 531.400 — Lire 4500
Scusate il ritardo, di Massimo Troisi, con Massimo Troisi, Giuliana De Sio, Lello Arena (Italia-Colori) — Vincenzo, giovane napoletano che vive in attesa della fortuna, s'innamora di una ragazza ma rovina tutto. Non viet. **Commedia**
16; 18,10; 20,20; 22,30 ★★★★/●●●●●

Romano — Galleria Subalpina, Tel. 510.145 — Lire 4500
Copkiller, di Roberto Faenza, con Harvey Keitel, Nicole Garcia, Leonard Mann, John Lydon (Italia-Colori) — Spasmodica ricerca di un killer specializzato nell'assassinare poliziotti. Di lui si sa che non lo fa per denaro. Viet. 14. **Poliziesco**
16,30; 18,30; 20,30; 22,30 ★★/●●●

Studio Ritz — v. Acqui 2, Tel. 830.521 — Lire 4000
Io Chiara e lo Scuro, di Maurizio Ponzi, con Francesco Nuti, Giuliana De Sio (Italia-Colori) — Giocatore di biliardo e bella sassofonista scoprono l'amore dopo molte avventure. Non vietato. **Commedia**
16,30; 18,30; 20,30; 22,30 ★★★/●●●●

Vittoria — v. Roma 356, Tel. 541.789 — Lire 4500
Pappa e ciccia, di Neri Parenti, con Paolo Villaggio, Lino Banfi, Milly Carlucci (Italia-Colori) — Il comico genovese e quello pugliese per la prima volta insieme come protagonisti, in una serie di strampalate avventure. Non viet. **Commedia**
16,40; 18,40; 20,40; 22,40 **Prima visione**

PROSEGUIMENTI

Acapulco — v. Donizetti 8, Tel. 651.364 — Lire 3000
CHIUSO

Ambra — v. C. Saluzzo 77, Tel. 297.197 — Lire 3000
CHIUSO IN ATTESA [redacted] VERIFICA DELLA COMMISSIONE PROVINCIALE DI VIGILANZA

Arco-Inc. — c. Pr. Oddone 31, Tel. 484.821 — Lire 3500
Il bel matrimonio, di Eric Rohmer, con Beatrice Romand, André Dussollier (Francia-Colori) — Ragazza tronca relazione con un uomo sposato e decide di accasarsi. A questo fine fa corte serrata ad affascinante avvocato. Non viet. **Commedia**
20; 22,30 ★★★★/●●

Faro — v. Po 30, Tel. 832.214 — Lire 3000
Film in lingua inglese
Ingresso riservato soci
Film ore 18,30; 19; 21,30

Fiamma — c. Trapani 37, Tel. 372.057 — Lire 3000
CHIUSO

La Perla — c. De Gasperi 18, Tel. 584.791 — Lire 3500
Victor Victoria, di Blake Edwards, con Julie Andrews, James Garner (G.B.-Colori) — Cantante per ottenere successo si finge uomo travestito da donna. Guai ed equivoci sono inevitabili. Vietato 14. **Commedia**
16,05; 18,05; 20,10; 22,20 ★★★/●●●●

Massaua — p. Massaua 9, Tel. 795.900 — Lire 3000
Testa o croce, di Nanni Loy, con Nino Manfredi, Renato Pozzetto (Italia-Colori) — Due uomini di- [redacted] per idee e sentimenti si trovano a dover convivere. Guai [redacted] equivoci a ripetizione. Non vietato. **Commedia**
16,30; 18,30; 20,30; 22,30 ★★/●●●●

Massimo — v. Montebello 8, Tel. 878.061 — Lire 3000
SERATA SPECIALE

San Paolo — v. Cesana 80, Tel. 372.837 — Lire 2000
Arancia meccanica, [redacted] Stanley Kubrick, con Malcom McDowell, Adrienne Corri, Patrick Magee (G.B.-Colori) — Teppista drogato a scopo scientifico, diventa fantoccio meccanizzato, disumanizzato. V. 18. Segnalato dalla critica.* **Fantascenza**
20; 22,15 **Riedizione '72**

TEATRI

TEATRO REGIO: ore 15,30 turno Studenti: **Eugenio Onieghin**, di Piotr Ilic Ciaicovski. Direttore Yuri Ahronovitch.
PICCOLO REGIO: ore 21 Musica, Società e Cultura: «Il sinfonismo classico: da Haydn a Beethoven», a cura di Giorgio Pestelli. Seguirà un concerto in collaborazione con il Conservatorio «G. Verdi» di Torino. **Classe di musica da camera e orchestra degli allievi del Conservatorio «G. Verdi» di Torino.** Musiche di Beethoven e Haydn. Ingresso libero.
ADUA - GRUPPO DELLA ROCCA: il Gruppo della Rocca prova **Josef K., Il Prometeo**.
ALFIERI (535.440): ore 21 Festival dell'operetta: **La principessa della Czarda**. Pren. cassa teatro.
ARALDO (v. Chiomonte 3, tel. 331.784): 2° Festival Teatro dei ragazzi: ore 10 **Storia di un paese lontano**, Sc. El. Lessona succ. via Fiocchetto III B. Ore 20,30 **Pinocchio in musica**, Sc. El. Duca degli Abruzzi IV C.D.
CABARET VOLTAIRE (v. Cavour 7, tel. 516.046): ore 21 2 spettacoli: **Paradiso dell'essere nel tempo per non fare - Essere l'Edipo nel tempo per non vedere.** Compagnia del Cabaret Voltaire. Posti limitati.
CABARET VOLTAIRE (v. Cavour 7, tel. 516.046): ore 20,30 Compagnia Quatro Cantoni di Roma **Re-cita** di e con Rino Sudano. Ingresso soci.
CARIGNANO: ore 21 **Il bugiardo** di Goldoni. Tel. 55.82.43.
CENTRO JAZZ TORINO (CJT e R.T.A. - Fm 104) presentano al Big (corso Brescia 20): ore 22 **Harry «Sweets» Edison Quartet.**
GIANDUIA MARIONETTE LUPI: spettacoli per le scuole. Inf. tel. 530.238.
GOBETTI: ore 21 Paolo e Lucia Poli in **Paradosso???**. Tel. 556.246. Ultima settimana.
NUOVO: Il mimo quotidiano. Sono aperte le iscrizioni al seminario di mimo con Alessandra Musoni. Inf. 680.668.
NUOVO - SALA VALENTINO: da giovedì ore 21,15 I Cabarettieri presentano **Cammina... cammina**. Testi di Gianpiero Viola. Inf. tel. 655.552.
PUNTO FISSO: Teatro di Movimento fino a martedì ore 18-21. Iscriz. al corso sull'uso delle maschere. Palestra Duomo. Inf. tel. 578.643
PUNTO FISSO: dal 2 maggio stage di 2 mesi su **Giochi drammatici e tecnica del movimento.** Iscr. Palestra Duomo ore 18-20. Inf. 578.843.

GALLERIE E MUSEI

ARTECENTRO-QUAGLINO Sergio Truls.
ARTE CLUB (Brofferio 3): Mario Grosso.
AVERSA (v. C. Alberto 24): Mostra G. Depetris.
BODDA (v. Cavour 28): '800 antichi, antiquariato.
CITTADELLA: Virginio Ciminaghi.
DAVICO: Personale Antonio Bueno.
MAGIMAWA (v. P. Tommaso 2): L. Pivi, R. Motta, personali.
PICCOLO REGIO: ore 10-12,30 - 16-19 Mostra **I Galliari scenografi** a cura di Simonetta Angrisani. In collaborazione con il Museo Teatrale alla Scala di Milano. Ingresso libero. (Sino all'8 maggio, escluso lunedì).
PIRRA (c. Cairoli 32 - tel. 877.344): XXXI Raduno pittori piemontesi in costiera amalfitana.
PIRRA CERAMICHE (Lungopo Cadorna 1, tel. 877.810): **Nostalgia di Lenci.** La Vi-Bi.
SANT'AGOSTINO (535.963): c/o Hotel Jolly Ambasciatori, c. Vittorio Emanuele 104 Torino, questa sera ore 21 importante asta dipinti '800-'900: 2ª tornata.
VIOTTI: Ernst Fuchs.

MUSEO DELLA MARIONETTA (Teatro Gianduja, via Santa Teresa 5): [redacted] 10-12; 15-18.
MUSEO NAZIONALE DEL CINEMA (Palazzo Chiablese): film da rivedere. Alle 16 e 21,15 **L'amante sconosciuto (Black Widow)** du Nunnally Johnson, con Ginger Rogers, Gene Tierney, Van Heflin (Stati Uniti, 1955, colori, minuti 95).

GINGER ROGERS AL MUSEO DEL CINEMA

PORTICI (885.476): Manfrino A.
ROSARIA ARTE (877.387): F. Raga.

ASSOCIAZIONE PIEMONTESE GALLERIE ARTE MODERNA

ACCADEMIA: Tremlo Longaretti, Capelli, Uzioli, Marra, Nicoli.
BERMAN: Pietro Bojer.
CAVOUR Moncalieri: Franco Gonella.
DORIA: Tengke e argenti orientali.
ESKENAZIARTE: Branko Lovak.
FOGLIATO (Mazzini 9): Luigi Delleani.
GISSI (p. Solferino 2, tel. [redacted]): Disegni, acquerelli, tempere.
LA BUSSOLA (v. Po 9): pers. Solfiantino.
LA GIOSTRA - Arti: G. Sanguineti.
NARCISO: sculture di G. Sangregorio.
PIEMONTE ARTISTICO (v. Roma 264): Carla Gentile. Ore 15,30-19,30.

RITROVI

BELLE ARTI: ore 15,30-21 danze.
LA PERLA: ore 15,30-21 danze.
TROCADERO: ore 21 La Troupe.

SAN GIORGIO VALENTINO - [illegible] Danze: orch. Dino Novara

SHAKER - PIANO BAR (C. Battisti 3, tel. 532.492): Bernard Thomas, Krystyna, Renzo Gallino.
SHAKER DISCOTECA: ore 21.

CARIGNANO ore 21
UGO PAGLIAI · PAOLA GASSMAN · SILVANA DE SANTIS
con [redacted] OSTERMANN
IL BUGIARDO
di Carlo Goldoni
con Carlo Montagna, Antonio Francioni, [redacted] Landolina
Regia [redacted] ALVARO PICCARDI

ALFIERI
STASERA ORE 21
«LA PRINCIPESSA DELLA CZARDA»

[redacted]
da giovedì
I CABARETTIERI
presentano
«CAMMINA... CAMMINA»
Testi di Gianpiero Viola
musiche di Gigi Amisano
regia di Cesare Goffi
Informaz. tel. 655.552

[redacted]

CONTINENTAL (via Nizza 348, [redacted]. 697.065): OGGI CHIUSO
FORTINO (via Cigna 47, telefono 486.560): OGGI CHIUSO. Domani: **Atmosfera zero**
JOLLY (via Verolengo 130, telef. 290.161): OGGI CHIUSO
NUOVO ODEON (via Venaizio 8, tel. 749.23.62) [redacted], di Alan Parker, con Michael Gare, ore 20-22,40 **Musicale**

ZONA CENTRO

ASSOCIAZIONE MOVIE CLUB (via Principe Amedeo 5/L, tel. 544.077): Personale di Eric Rohmer **«La collezionista»** (versione italiana) con Haydeé Politoff, Patrick Bauchau; ore 18,30 **«Le Genou de Claire»** (versione originale) con Jean Claude Brialy, Beatrice Romand, ore 20,30; 22,30 **Commedia**

CROCETTA - S. RITA - [redacted]

ADRIANO (v. Sacchi 65, tel. 587.715): **Arturo**, D. Moore, L. M[redacted] Non viet. C[redacted]
[redacted] (via Tunisi 92, telefono 3299.827): **Shining**, di [redacted]. Kubrick, [redacted] Jack Nicholson. Viet. 14; 20; 22,30 **Giallo**
[redacted] (c. Duca Abruzzi 102, [redacted] 598.125): **Alta tensione**, di Mel Brooks, [redacted] Madaline Kahn. Ore 20,30; 22,30 **Comico**

ZONA FRANCIA

BERNINI (corso Tassoni 3, tel. 749.38.43): **Gli ultimi fuochi**, di Elia Kazan, con R. De Niro, J. Nicholson. Viet. 14 **Drammatico**
ZETA d'Essai (via Cibrario 68, tel. 749.2907): **Gloria**, di John Cassavetes, con Gena Rowlands. Ore 20,15; 22,30 (ultimo giorno) **Drammatico**

* Film segnalato dalla critica: **Arancia meccanica** (S. Paolo)

LUCI ROSSE

MAFFEI (via Principe Tommaso 5, telefono 683.354): **L'adorabile lingua di velluto**, con Gabriel Pontello. Ap. 14,30, ult. 22,30
METROPOL (via Principe Tommaso 6, tel. 650.5470): **Condannata al piacere.** Or. 14,30; 16; 17,40; 19,10; 20,40; 22,30. Ingr. L. 4000
ORFEO (piazza Carlina, tel. 839.6701): **Woman in love**, 1ª visione. **Erotic college girls super Pin Pon.** Ingresso riservato soci Naskira Club. Ap. 15; ult. 22,30
REGINA (corso Regina Margherita 123, tel. 530.865): **Il grande momento.** (Hard americano) Ap. 10; ult. 22.
PRINCIPE (via Principi d'Acaja 45, tel. 749.6951): CHIUSO PER RESTAURI
TORINO (via Buozzi 6, [redacted]. 530.353): CHIUSO PER LAVORI. Prossima riapertura
ALCIONE (c. Regina Margherita 134 tel. 5213.145): CHIUSO
ARTISTI EROTIC CENTER (via Giulia di Barolo 24): CHIUSO
MILANO DOPPIA LUCE [redacted] (via Milano 8, tel. 530.265): **Vacanze** [redacted] Ap. 10; ult. 22,30.
ROMA BLUE (via San Donato 40, tel. 487.765): CHIUSO PER RESTAURI
SELENE (c. Belgio 53, tel. 874.171): **Erotic family.** Ap. 15, ult. [redacted]
SPEZIA (via Nizza 170, tel. 696.3817): CHIUSO PER LAVORI
VITTORIO [redacted] (piazza Vittorio Veneto 5, tel. 871.642): **Le ragazze super p...** Ap. 14,30, ult. 22,30
ALEXANDRA (via Sacchi 18, tel. 511.293): **La doppia bocca di Erika**, Ajita Wilson 14,05; 15,45; 17,25; 19,05; 20,45; 22,30
MAIOR (largo Giulio Cesare 80, tel. 287.974): **Seduzione di collegiale.** Ap. 15; ult. 22,30
CINECLUB (via Fratelli Calandra 15, tel. 447.2868): CHIUSO PER RESTAURI
CABARET VOLTAIRE (via Cavour 7, telefono 516.046): RIPOSO

Dodici anni, se si addormenta rischia di morire soffocato

. ● PAVIA — Stefano Bedini, 12 anni, di Varzi, vicino a Pavia, rischia di morire ogni notte. Questo bambino dall'aria mite e pieno di vita ha una malattia rarissima, è l'unico in Italia «la sindrome di Ondine». Il sonno, per lui, diventa qualcosa di molto simile alla morte; il respiro rallenta, il viso diventa cianotico e la mamma deve svegliarlo ogni due ore, sennò è la fine.

La «sindrome» consiste nel disattivamento dell'attività respiratoria durante il sonno involontario. Quando invece Stefano è sveglio tutto va bene perché è allora il sistema volontario. La mamma Maddalena, tiene vicino al letto due bombole di ossigeno in caso di emergenza.

E ogni due ore sveglia Stefano con carezze per allontanarlo dalla morte. Due volte la settimana, inoltre, il bimbo viene accompagnato al Policlinico di Pavia dove passa la notte: viene messo nel polmone d'acciaio che stimola la respirazione. Poi, il mattino, dall'ospedale, riprende la via di casa.

Martedì 19 Aprile 1983

STAMPA SERA

QUOTIDIANO D'INFORMAZIONI - TORINO, VIA [illegible] 32 - TEL. (011) 65.681 - CONTO DI ANNUALE [illegible] 10126 - SPEDIZIONE IN ABBONAMENTO POSTALE (GRUPPO 1/70) - LIRE 500 (ARRETRATO IL DOPPIO)

AUTOMOBILI DIVERSE

JAGUAR

In Corso Turati 13/d a Torino

Fiorauto 2

Questa sera...

BASKET SCUDETTO

● ROMA — Basket al massimo livello stasera alle 20,30 sulla Rete 2 del Palaeur di Roma per la sfida decisiva fra Billy di Milano e Bancoroma: in palio, lo scudetto della stagione '82-83.

...e domani

LA JUVE VENDICHERA' IL CALCIO ITALIANO?

● Juventus all'ultimo ostacolo prima della finalissima di Coppa dei Campioni. Giunta ieri a Lodz, affronterà domani sera alle 20 il Widzew, l'ex squadra di Boniek. La prova negativa nazionale (7 bianconeri) fa temere cattivi psicologici, ma Trapattoni e Boniperti assicurano che «la Juve è un'altra cosa». (Servizi nello sport).

MARTEDI' 19 APRILE - ANNO 115 - NUMERO 106

LA STRAGE DI BEIRUT: 40 MORTI E PIU' DI 100 FERITI

«COLPIREMO ANCORA» minacciano gli attentatori

■ L'attentato è stato rivendicato da «Guerra santa islamica» un gruppo filo-iraniano che ha le basi nella valle della Bekaa occupata dai siriani ■ L'obiettivo era Habib ■ Nel mirino anche la forza multinazionale di pace ■ Il racconto dell'ambasciatore Usa Dillon ■ Secondo Teheran la responsabilità sarebbe dei palestinesi *(a pag. 14)*

BEIRUT. CORPI STRAZIATI DAVANTI ALL'AMBASCIATA [illegible]ERICANA

Di scena al Teatro Alfieri lo scandalo di Torino: dibattito con [illegible] e [illegible] - Riunione stamane alle Vallette il processo ai 62 brigatisti (a pag. 2-3-5)

STAMPA SERA

CONCORSO
«Un [illegible] chiamato...»

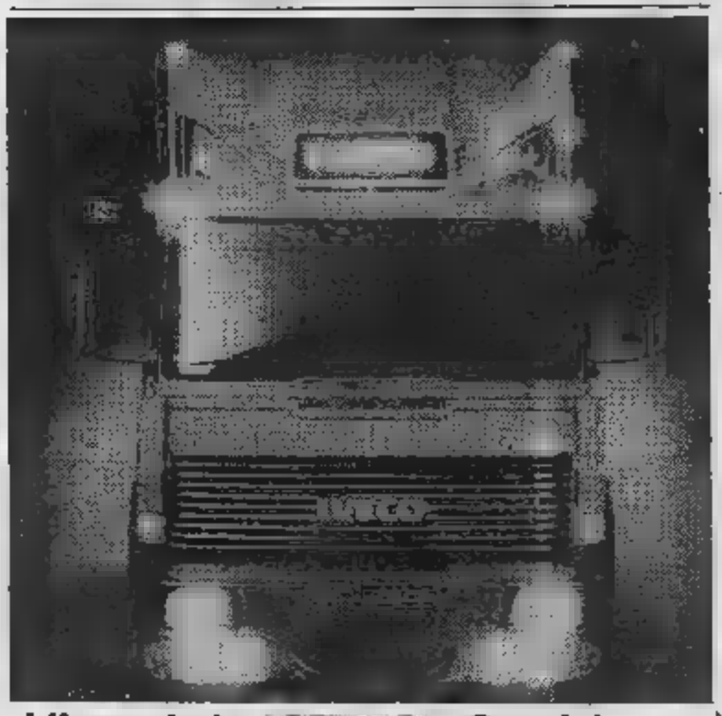

L'Iveco lo ha [illegible] «Special»
lo [illegible] chiamato...

Nome .....
Cognome .....
Indirizzo .....
CAP..... Città.....
Telefono .....

AUT. MIN. RICH.

IVECO
FIAT 06 MAGIRUS
A WORLD OF TRANSPORT

REGOLAMENTO

1. L'Editrice LA STAMPA S.p.A. indice, [illegible] tutti i lettori del suo quotidiano [illegible] Sera», un [illegible] a premi [illegible] «Un [illegible] chiamato...».
2. I partecipanti dovranno scrivere su un apposito tagliando, che sarà pubblicato sul giornale Stampa Sera, il nome che ritengono più appropriato per il nuovo camion dell'IVECO, che verrà presentato al Salone del Veicolo Industriale di Torino.
3. A questo scopo, da giovedì 14 aprile a mercoledì 27 [illegible] ogni giorno, esclusa la domenica, Stampa Sera - Edizione tabloid - pubblicherà il tagliando sul [illegible] I lettori potranno indicare il nome prescelto per il camion.
I tagliandi potranno essere inviati a STAMPA SERA - Promozione e Sviluppo - Via Marenco 32 - 10126 Torino, oppure imbucati in apposite urne collocate presso il Salone LA STAMPA di Galleria San Federico 41, e presso lo stand IVECO al Salone del Veicolo [illegible] (dal 15 al 25 aprile) a Torino Esposizioni.
4. Fra tutti i tagliandi pervenuti [illegible] 2 maggio, saranno estratti a sorte i seguenti premi:
— 1° premio: Un viaggio aereo e pernottamento per due persone per una settimana a New York [illegible] in [illegible] sione nella città [illegible] Uomo dove si svolgerà l'incontro [illegible] di boxe dei pesi welter.
— 2° premio: 4 cerchioni in lega leggera della CROMODORA, per automobile
— dal 3° al 12°: [illegible] coppia di [illegible] SIEM [illegible].
5. L'Editrice LA STAMPA S.p.A. dichiara di rinunciare [illegible] rivalsa [illegible] ritenuta d'imposta nei confronti dei [illegible].
6. I vincitori saranno informati tramite [illegible] STAMPA SERA e comunicazione al proprio domicilio.
7. Sono esclusi dal concorso i tagliandi ricavati [illegible] copie [illegible] e i [illegible] così come si intendono esclusi dalla [illegible] dell'Editrice La Stampa ed i loro familiari.

Compilare, ritagliare e spedire a STAMPA SERA
Promozione e Sviluppo - Via Marenco 32 - 10126 TORINO
o imbucare nelle apposite urne

INFORMITALIA ISTITUTO NAZIONALE INFORMAZIONI
Corso Vittorio Emanuele 107 - Tel. 511.024-538.682 - Torino

GALLERIA BODDA
TORINO - VIA CAVOUR 28 - TEL. 512.762
(angolo via Accademia Albertina)

Per [illegible] dovute alla ristrutturazione dello stabile, [illegible] ha sede la Galleria

MOSTRA E VENDITA

Arredi in deposito di
Mobili antichi - Tavoli - Commodè - Secretaire - Armadi - Libreria, Tavolini, Pianoforte a rulli - Scrivanie - Lampadari cristallo Boemia - Sculture in bronzo e lignee - Orologi vari - Porcellane (Vinovo - Vienna - Sèvres - Maissen) - Miniature - Vasi orientali ed europei - Oggetti da collezione e arredamento - Dipinti '800-'900 - Opere antiche di pregevole fattura (paesaggi, nature morte, battaglie ed altre) - Alcune opere di notevole dimensione per grandi arredamenti.
ORARIO: 16-19,30, il [illegible] 10-12, 16-19,30

Il dramma delle vittime faranno a fuoco

Gli anni di piombo

- Le «bierre» sono frantumate da polemiche e divise in correnti
- I primi litigi durante il sequestro di Aldo Moro: protagonisti Adriana Faranda e Valerio Morucci
- I «militaristi» di Mario Moretti e i «movimentisti» di Franco Bonisoli ■ Giovanni Senzani
- Prigionieri di una logica di guerra senza futuro. Come uscirne?

[illegible] IL «CAPO», FUMA IL SUO SIGARO TRA I SUOI LUOGOTENENTI

Frantumate [illegible] antipatie ideologiche, le Brigate rosse contano sul processo che è cominciato ■ Torino contro di loro per riorganizzare il «partito armato». Caporali ■ colonnelli della rivoluzione vorrebbero risolvere le divisioni in correnti che [illegible] state la prima debolezza del gruppo e ritrovare compattezza intorno ■ documenti ■ programmi.

Atto di buona volontà. Tutti — duri ■ durissimi, movimentisti e militaristi — hanno nominato difensore di fiducia l'avvocato Aldo Perla che ■ trova oggi a patrocinare [illegible] posizione [illegible] 41 imputati. E nei prossimi giorni, [illegible] dietro le sbarre, comincerà probabilmente [illegible] dialogo serrato fra capimanipolo per costruire [illegible] vergenze perdute e smussare astiosità covate per anni.

Si tratta [illegible] riscrivere e [illegible] certi versi [illegible] rinnegare la storia politica interna dal [illegible] in avanti. I primi litigi fanno data al periodo del [illegible] questo del presidente della democrazia cristiana Aldo Moro. Adriana Faranda e Valerio Morucci ha allora hanno cominciato a *«dissentire»* ■ *«dissentono»* ancora. Non volevano che si uccidesse lo statista dc: ritenevano che il rimandarlo ■ casa sulle sue gambe fosse più utile alla causa della rivoluzione.

Sono stati messi in minoranza e loro hanno finito per allontanarsi sempre più dalle Brigate rosse. Durante il processo [illegible] corte d'assise, ■ Roma, Morucci ha letto un [illegible] documento al presidente Santiapichi e, qualche giorno dopo, [illegible] accettato il dialogo con i parlamentari [illegible] *«commissione Moro»*. Morucci e la Faranda fanno da sé. Alla *«prima»* di Torino [illegible] si sono presentati e hanno fatto sapere [illegible] *«rinunciavano»*. Forse verranno ■ qualche udienza più avanti; forse non ■ muoveranno dal carcere. Dipende. In ogni [illegible] una condanna all'ergastolo [illegible] l'hanno già ■ hanno poco da perdere.

Anche fra gli imputati presenti dietro le sbarre le polemiche ■ quando erano in libertà e di quando si sono ritrovati ■ prigione si sprecano. L'origine dei litigi più appassionati viene fatta risalire ai tempi dell'ingresso in pianta stabile nelle *«bierre»* di [illegible] Senzani, il criminologo di Firenze, che fra i terroristi veniva chiamato *«orgasmo»* [illegible] la smania che aveva ■ accaparrarsi più potere.

Prima polemica. Nadia Ponti e Vincenzo Guagliardo erano stati mandati a Torino per rifondare la colonna piemontese fatta a pezzi dall'ondata di arresti [illegible] messo in ginocchio ■ partito armato. Tempo di arrivare ■ Torino ■ sono finiti in una trappola [illegible] carabinieri. [illegible] era parlato di [illegible] *«soffiata»* e la direzione ha ordinato un'inchiesta per vedere ■ stabilire chi fossero i responsabili. Dell'indagine si ■ occupato Senzani con il [illegible] gruppo, ma di risultati [illegible] ne sono venuti. Senzani ■ è tenuto tutto per sé? O non è riuscito ■ venire a capo di nulla?

Seconda polemica. C'è stata l'estate dei sequestri. Roberto Peci, fratello di Patrizio, Ciro Cirillo, [illegible] regionale [illegible] Napoli, Sandro Sandrucci, dirigente dell'Alfa Romeo, ■ l'ingegner Taglercio [illegible] Porto Marghera erano nelle mani [illegible] «colonne» romana, napoletana, Alasia [illegible] Milano e veneta delle Brigate [illegible] Alla [illegible] dei conti è stata [illegible] rissa. I veneti sono stati accusati [illegible] aver gestito pessimamente [illegible] loro ostaggio ■ [illegible] averlo ucciso contro le indicazioni della direzione. I napoletani di Senzani [illegible] stati aggrediti per aver mercanteggiato sul prigioniero liberandolo (con l'interessamento della camorra) per un riscatto di un miliardo e [illegible] milioni.

Chi [illegible] è appellato al *«comitato esecutivo»* (che [illegible] una specie di governo delle Brigate rosse); chi si [illegible] rivolto [illegible] *«direzione strategica»* (che è il Parlamento). Alla fine? La battaglia è continuata [illegible] a colpi di documenti (perché i *«bierre»* mettono tutto per iscritto) ■ I documenti sono stati trovati nella borsa di Fulvia Miglietta quando è [illegible] arrestata.

E' stato tirato in mezzo anche il [illegible] uno» Renato Curcio il quale — sembra — dapprima [illegible] è espresso a favore di Senzani [illegible] poi ne avrebbe preso le distanze. Senzani, [illegible] [illegible] un gruppo di amici fidati ■ il miliardo ■ mezzo di Cirillo da spendere. Tanti [illegible] sono passati con lui.

La rivoluzione proletaria [illegible] conosciuto il concetto della [illegible] Le *«colonne»* hanno cominciato a rubarsi iscritti una con l'altra e [illegible] criticarsi senza troppi complimenti. *«E' stato il periodo»* — hanno raccontato i "pentiti" — *che per avere più potenza si arruolavano cani e porci* [illegible] *il risultato che le esigenze* [illegible] *sicurezza sono* [illegible] *a farsi benedire.* [illegible] *abbiamo* [illegible] [illegible] *batoste* [illegible] *quel momento in avanti è anche per quello»*.

Terza polemica. Il sequestro del generale americano Jamer Lee Dozier [illegible] [illegible] quassato l'esercito del terrore. [illegible] e *«pentiti»*: altri arresti e altri *«pentiti»*. Le Brigate rosse si [illegible] trovate alle corde: con pochi uomini, niente arsenali, *«basi»* insicure. Che fare?

I militaristi hanno suggerito che, forse, date ■ circostanze, [illegible] meglio mettersi [illegible] parte e prendere tempo. Una *«ritirata strategica»*, insomma, tanto per tirarsi su le brache, organizzarsi e poi riprendere il programma interrotto a metà strada. Continuare — secondo i militaristi — era una pazzia perché esponeva i rimasugli del terrore alla controffensiva dello Stato. Barbara Balzarani, unica latitante fra i big, inquisita in questo [illegible] ■ Torino, la pensa così.

Ma gli altri [illegible] ritenuto che si dovesse andare avanti con le armi in pugno. Si poteva ancora fare parecchio: sparare, ferire, uccidere. I delitti più orrendi ■ inutili [illegible] quelli dell'ultimo periodo dell'attività delle Brigate rosse. Hanno razziato pistole ■ mitragliatrici nelle caserme dell'esercito facendo fessi ragazzi di leva [illegible] dormivano invece ■ fare la guardia e poi: fuoco a volontà.

Hanno dato l'assalto alla camionetta dei militari di Salerno, hanno ucciso l'assessore [illegible] Napoli, Delcogliano [illegible] e il capo [illegible] mobile, Ammaturo. A Torino i *«movimentisti»* hanno sparato a [illegible] uccidendo il vicebrigadiere Atzei e l'ultimo manipolo [illegible] disperati ha fatto irruzione alla Banca di Napoli in via Domodossola per uccidere [illegible] due guardie della Mondialpol, Pedio ■ D'Alleo.

Continuare [illegible] strada del terrore? Cambiare rotta? Per andare dove? C'è chi si è [illegible] [illegible] quella della lotta [illegible] ■ una logica [illegible] futuro [illegible] non [illegible] come fare. Vorrebbe trovare [illegible] un modo [illegible] uscirne senza *«pentirsi»*.

Intanto nelle due gabbie delle Vallette ci [illegible] da una parte Mario Moretti con la sua aria [illegible] [illegible] carismatico, la guance infossate da penitente e gli occhi gonfi di chi fatica a dormire la notte; dall'altra Franco [illegible], testa bionda, arruffato, baffetti e tuta da ginnastica, indaffarato ad alzarsi e sedersi sulla panca. Uno ■ militarista e [illegible] con i suoi, l'altro è movimentista e [illegible] i suoi amici. Non si guardano [illegible] cagnesco ma fino adesso hanno cercato [illegible] non incrociare lo sguardo.

Lorenzo Del Boca

con il partito armato in crisi nell'aula bunker delle Vallette

pesano anche sulle Brigate rosse

- La mesta sfilata dei parenti delle vittime, delle vedove, degli orfani ■ dei feriti, per costituirsi parte civile
- Nelle gabbie una allegria irreale: saluti, pacche sulle spalle, baci e commozione
- Le prime parole pronunciate da un imputato: «Un saluto a tutti i parenti»

Piove, e nel cortile che porta all'aula bunker delle «Vallette» ■ ghiaia lotta col pantano. Testimoni, parenti degli imputati, avvocati, giornalisti, carabinieri e poliziotti scivolano, si infangano ■ sacramentano, mentre si ammucchiano contro le due strette porte d'entrata per il rito ■ metal detector, del controllo dei documenti, della radiografia alle borse piene ■ documenti.

Piove sempre, ■ Torino, quando ■ processano i terroristi in questa aula a ridosso del carcere «modello», sperduta vicino alle tangenziali, fra vecchie cascine ■ fabbriche, e ■ poliziotti del servizio ■ sicurezza esterno sembrano esserci abituati. Colle tute azzurre ardesia, ■ cappucci sul capo, i giubbotti antiproiettile che bianchi non sono più e quel piccolo mitra in mano sembrano ■ marziani d'un film giapponese, mentre una lunga fila di auto passa fra di loro, lentissima, per distribuirsi in qualche modo in un parcheggio sempre troppo piccolo alle prime giornate di processo, deserto nei lunghi mesi di udienea ■■■ verranno.

E' il sesto grande dibattimento che si celebra qui, dopo la «banda armata» della colonna torinese bierre, ■ «banda armata» di Prima linea, gli appelli per tutti ■ due, la «banda armata», ancora, per la seconda generazione ■ Pl. Grandi assise spettacolari, su cui si è detto e scritto. Grandi Assise che hanno inaugurato le geometria dei gabbioni allineati lungo ■■■ parete, lunghissima, dell'aula, ■ gli imputati tutti lì dietro, aggrappati alle sbarre, ■ gridare che volevano cambiare settore in ba■ alla loro collocazione politica, ■ leggere proclami, a salutare ■ parenti e a volte minacciare carabinieri, giornalisti, avvocati, giudici, fotografi.

Grandi Assise dove la liturgia della giustizia si perdeva in microfoni ■■ po' afoni, in echi paurosi sotto volte troppo alte, in infiltrazioni di umidità ■ nel caldo torrido d'una estate in cui fu ■ turno di Prima linea. Anche quella volta, nei momenti cruciali, pioveva. Proprio co■■ ora, e dentro, in una scenografia che ormai tutti conoscono, in ■■ luce d'acquario, sembra che il tempo abbia subito un rallentamento ■■ bonaccia.

Le stesse facce dietro le sbarre, facce incredibilmente giovani, fissate in un'immagine, quella della fine della clandestinità, da cui non si ■■■ più discostate. Facce sorridenti, a volte isterica-mente sorridenti, coinvolte nel gioco d'una eccitazione collettiva, nei dialoghi fatti di abbracci e ■ pacche sulle spalle, ■■■■ ■ una riunione ■ vecchi commilitoni che si scoprono, con stupore, identici a com'erano una volta.

Ci sono solo quelle sbarre brunite ■ dividere ■■ Mario Moretti sardonico ■ controllatissimo che fuma pensiero■ il suo toscano (non ha più i baffi, e forse è un po' dimagrito) dai parenti degli uccisi, dalle vedove, dagli orfani, ■ anche dalla folla dei famigliari ■■ brigatisti, ■■■ folla fatta di braccia alzate, di saluti, di auguri ■ baci lanciati nell'aria tetra ■ pesante di quest'aula che sembra quasi irreale, fuori del mondo.

Questa volta non c'è stato neppure — o non ancora — il rito ■■ comunicati, delle lunghe tirate ideologiche lette ■■■ aria arcigna. E l'orro■ ■■ terrorismo, il senso d'angoscia per otto anni ■ sangue versato a Torino, sembra più irreale ■■■■ ■ queste gabbie piene di sorrisi e di scherzi. I «pentiti» non sono venuti, i dissociati neppure, gli imputati ■ piede libero, salvo uno, hanno preferito non farsi vedere, per non ricadere nella spirale del condizionamento reciproco. Restano solo quei 38 «duri». Gli irriducibili, li abbiamo chiamati.

Ma ora gli «irriducibili» danno l'impressione di avere altri pensieri per la testa. Pietro De Rosa, che in un processo dove ■ ne stava nella gabbia dei pentiti aveva subito cercato ■ strangolare l'odontotecnico biellese Edoardo Liburno e poi ■■■ dedicato il suo ■■■ mento mancato al «proletariato», tanto per rifarsi una verginità ideologica, ora sorride con la ■■■ barbetta caprina in un grappolo di «duri» addossato alla sbarra.

E' il primo ■ dire qualcosa, quando durante l'appello il presidente Barbaro fa il suo ■■■■ «Sì, ci sono. Un saluto a tutti i parenti». Risate, accenni di battimani. I signori della guerra salutano proprio come il ciclista veneto arrivato primo al traguardo, in ■■■ loro torva spensieratezza. Sono proprio loro che hanno terrorizzato Torino? Con quelle facce da bravi ragazzi, ■ quei sorrisi così accattivanti, ■ quelle commozioni davanti alle mamme, alle sorelle, alle fidanzate ■ ■■ tempo? Sì, sono loro.

Quella con l'aria ■■ brava ragazza, il maglione morbido, gli occhiali da professoressa, è proprio la Rosaria Roppoli che ha giocato la parte ■ «grande accusatrice» nel «processo» fatto ■ Roberto Peci dalla colonna romana che voleva togliersi il gusto ■ ammazzare il fratello ■■ superpentito? E Vincenzo Acella, Luca Nicolotti, Nadia Ponti, quelli ■■ ■■■ andati ad ammazzare Carlo Casalegno, ■■■ proprio quei tranquilli e maturi giovanotti, pelato e con la pancia Acella, secco e giovia■ Nicolotti, minuta ■ dura, lei sì, col viso affilato e gli occhi come spilli, Nadia Ponti?

Non c'è ■■■■ senso ■ tragedia, in quest'aula affogata nella luce giallastra che la pioggia regala al processo. Sembra ■■■ esserci niente. La tragedia è dipinta solo sugli sguardi spaesati, tesi, dei parenti delle vittime, o dei feriti, quelli che sono in qualche modo sopravvissuti al terrore omicida. Ieri, fra gli adempimenti formali, do■■■■ anche costituirsi in aula le parti civili. ■ per loro, per ■ vittime, non deve essere stato facile guardare in faccia gli assassini.

Se dieci omicidi, ■ diciassette ferimenti non sembrano pesare su quelle tre gabbie piene di gente affiatata ■ cordiale, dieci omicidi ■ diciassette ferimenti pesano ■■■■ una tragedia che non potrà più venir dimenticata su chi è rimasto, e ha dovuto seppellire qualcuno che aveva caro.

LA VEDOVA ED IL FIGLIO DEL GIORNALISTA CARLO ■■■■

«Sono venuta qui per vedere in faccia l'uomo che ha assassinato mio marito»

- Raffaele Flore, indicato come il killer che uccise Fulvio Croce, ha notato la vedova che lo guardava, ed ha reagito con un gestaccio
- La figlia diciassettenne ■■ una vittima: «Per me è tutta una pagliacciata. Sembrano loro gli eroi, ■ noi i delinquenti»
- «Sono strafottenti, tutti allegri, mentre noi si trema dal dolore e dalla rabbia»

«Sono venuta qui anche ■■ mi costa», ci dice ■ vedova ■ Fulvio Croce, presidente dell'ordine forense ■ Torino, massacrato il 28 aprile '77 da Micaletto, Angela Vai, Raffaele Flore e Lorenzo Betassa (uno che è poi morto a sua volta, nel covo genovese scoperto dai carabinieri il 28 marzo '80, in via Fracchia). La signora Croce ha gli occhi azzurri, fissi come se stesse cercando qualcuno.

«Sì, volevo vedere in faccia chi ha ucciso mio marito. Volevo guardarlo in viso, e l'ho visto. Ho la certezza che anche mio marito l'ha visto, ■■■■ quello lo uccideva. Tutto il resto, ormai...». La voce ■ rompe, sotto il peso della commozione. «Io a caldo ■■■■ bene, le mie reazioni sono sempre ritardate. Sul momento sono calma, adesso ■■■■■■ calma».

E calma ha dovuto esserlo davvero, la signora Croce. Quando al momento dell'appello degli imputati si è fatta indicare dalla figlia Raffaele Flore, il brigatista, da lontano, ha incrociato quello sguardo, e ha reagito come avrebbe fatto al bar davanti a uno sconosciuto che ti fissa importuno, col gesto infastidito ■■ chi chieda: «ma che cosa diavolo vuoi...».

«Immaginavo ■ non sentire quello che ho sentito — dice ancora la vedova Croce — ma ho sentito, sì; ho sentito. E' stato più atroce di quel ■■■ pensavo. In tutti questi anni non ho voluto vedere neanche ■ fotografie dei brigatisti. ■ ancora ■■■■ sorpresa, per l'orgoglio che dimostrano i parenti di questa gente». Vicino a lei la signora Casalegno ed il figlio. Si sfiorano le mani sul piccolo ripiano appoggiato ■ bracciolo della sedia. I visi tesi, non parlano. Si scusano con uno sguardo disarmato, sopraffatto dal dolore.

Poco più in ■ ■■■■ ragazzina pallidissima, tormenta la sedia. Guarda avanti, ■ chiama Antonella, ha 17 anni. Antonella Coggiola. Il padre, dirigente Lancia, gliel'hanno ucciso il ■ settembre '78, quando ■■ ■ anni ne aveva solo 12. Tradisce insofferenza, ira.

«Per me è tutta ■■■ pagliacciata — ■■■ — ■■ li guardi. Sembrano loro gli eroi, noi ■ delinquenti. Dovrebbero almeno portare un po' di rispetto».

«Rispetto?». La interrompe la madre.

«Che rispetto vuoi che abbiano». La signora Coggiola ha pianto. «Non ho mai assistito ■ nessun processo, nessuno».

E oggi come ■ sente?

«Beh, può capire...».

■■ *guardato verso le gabbie?*

«Sì, ho dato un'occhiata. Sono strafottenti, tutti allegri, mentre noi ■ trema dal dolore, ■■■ rabbia».

Uno sguardo alla figlia, ■ poi l'occhio ■■■ ancora ver■ quelle gabbie. Sono immagini da cui si vorrebbe, ma non ■■ può staccare. Signora, se li aspettava così, con le facce pulite, sorridenti?

«Già, magari ce n'è altri che hanno un aspetto meno pulito ■ questi. Magari un poliziotto ha i capelli lunghi, loro no».

Facce che, a vederle in giro, magari ispirerebbero persino fiducia.

«Guardi Acella, per esempio. Maglia rossa, calvo, tranquillo», è la madre di Piero Coggiola che parla, adesso.

«Gli vorrei chiedere solo se ha una mamma... ■■■ ■■ chi sia, da dove venga, ■■■ ■■■■ pace! Avessero fatto a suo figlio, o ■ lui, quel che lui ha fatto ■ mio, forse cambierebbe idea. Non sanno neanche chi siamo, ■ ci sparano. Io non penso che un ideale possa portare a questi eccessi». la signora Clara Coggiola tace per ■■ momento, strozzata da ■■ singhiozzo. Le chiedo ancora: ■■ secondo lei, questa è storia chiusa, confinata in quegli anni ■ nella nostra memoria? Il terrorismo, è finito?

«Non saprei. Guardarli, adesso, non mi fa paura. Però, pensi che cosa accadrebbe ■■ ■■ uscissero fuori».

Dietro questa famiglia altre vittime, gente che ha visto gli occhi di chi stava sparando, e ricorda: Cocozzella, Puddu, Picco. Sono dei politici, in un certo senso ora stanno adempiendo anche a un compito preciso. ■■ ■ loro cercare un volto nelle gabbie, il loro sguardo ■■■■ ■ corte e le vetrate opalescenti di questa aula così vasta e ostile ha la stessa intensità delle vittime di tragedie diventate, negli anni, più «private». Uno sguardo di piombo, ■ una giornata color del piombo.

Mario ■■■■■

TENEREZZE PER ■■■■■ ■■■■ E ANGELA VAI

131 OGGI UN AFFARE
1.000.000 IN MENO SUBITO
E LA GARANZIA SCRITTA CHE SE LA VUOI CAMBIARE...

Se stai pensando di acquistare una nuova automobile, se sei tentato di passare al confort e alle prestazioni di una berlina di classe superiore, questo è senza dubbio il momento di passare alla 131.

In questi giorni, infatti, tutta l'Organizzazione di Vendita Fiat ti offre la 131 a condizioni strepitose: 1.000.000 in meno rispetto al listino chiavi in mano. Un milione tondo tondo, qualsiasi versione di 131 berlina tu scelga, comprese le diesel.

Un bel milione di risparmio su un'auto che, per la ricchezza di dotazioni, la piacevolezza di guida, l'alta qualità di vita a bordo e la sua collaudatissima esperienza, non ha certo bisogno di presentazioni.

Un milione di risparmio. E in più una straordinaria sicurezza: la garanzia scritta che se, entro un anno, vorrai cambiare la 131 acquistata oggi con un'altra nuova Fiat di cilindrata analoga o superiore, ti basterà restituirla in condizioni di normale utilizzo e ti sarà valutata esattamente il prezzo da te pagato, dedotte solo l'IVA e le spese di messa in strada.

Insomma, la 131 oggi è senza dubbio un affare. Ecco perché tutta l'Organizzazione di Vendita Fiat è disponibile a fare questo ed altro per non fartelo sfuggire.

È indispensabile però non perdere tempo. Questa speciale offerta 131, infatti, è valida solo fino al 31 maggio '83.

FIAT

Una iniziativa dei Concessionari e delle Succursali Fiat. Anche con rateazioni Sava

ECONOMICI

[redacted] tema [redacted] offerte [redacted] impiego e lavoro, l'editore ricorda che [redacted] legge 9.12.1977 n° [redacted] vieta discriminazioni [redacted] sesso e l'inserzionista è impegnato a rispettare [redacted] legge.

2 Affari e capitali

A tassi e massime rateazioni concordabili la [redacted] effettua in poche ore prestiti e mutui ipotecari. Corso Francia 16. [redacted] 779.826 - 749.3203.

ATTENZIONE finanziamenti fiduciari mutui ipotecari artigiani commercianti piccole e medie industrie. [redacted] S. Teresa 23. Telefonare 539.026.

FAIT Finanziamenti su automezzi [redacted] im-[redacted]. Celerità, riservatezza, tassi modici. Torino. [redacted] Avogadro 19 telefoni 510.136 - 530.297.

FINANZIAMENTI rapidi su alloggi [redacted] terreni [redacted] immobili in genere. Volendo visite a domicilio. Tel. Cofit 539.408.

[redacted] s.r.l. prestiti a commercianti artigiani dipendenti e casalinghe. Tel. 011 632.433 ore ufficio.

[redacted] concede finanziamenti ipote-[redacted] su immobili minimo 5 milioni. [redacted] informazioni e appuntamenti [redacted] 657.837.

3 Aziende, negozi

A. SALVOLDI [redacted] avviato negozio giocattoli articoli regalo 3 vetrine [redacted] annuo L. 250 milioni. Tel. [redacted].

A. SALVOLDI in Loano [redacted] centrale cede avviatissimo bar gelateria 200 mq [redacted] bellissimo dehors. Tel. 650.2196.

A. SALVOLDI Moncalieri cede laboratorio pasticceria attrezzatissimo ottima clientela L. [redacted] milioni. Tel. [redacted].

A. SALVOLDI [redacted] cause familiari drogheria [redacted] posizione [redacted] affare L. 12 milioni. Tel. 650.2196.

A. [redacted] Cavagnolo avviatis-[redacted] ristorante pizzeria 100 coperti [redacted] familiare. Tel. 650.2196.

[redacted] 638.038 pizzeria ristorante bar super [redacted] Lucento f[redacted] passaggio L. [redacted] mila giorno apertura serale cede.

ABBIGLIAMENTO zona Crocetta [redacted] mq cedesi in gerenza avviamento trentennale ottima posizione. Tel. 546.630.

AFFARONE avviatissima ditta verniciatura cede attrezzatura e portafoglio clienti. Grimaldi 329.9007

ALASSIO cedesi pensione di 28 camere corpo unico contratto 1980 a L. [redacted] milioni 350 mila [redacted]. L. [redacted] milioni. Tel. [redacted] 40.154.

[redacted] fattoria [redacted] posizione incasso dimostrabile L. 450 mila giornaliero vendesi. Tel. 380.810.

AVVIATISSIMO ingrosso giocattoli [redacted] centrale ottimo giro d'affari ampi locali vendesi tel. 383.298

BAR centrale zona Statuto incasso L. [redacted] mila giornaliere chiusura [redacted] cediamo. Agenzia Troglia 521.1254.

BAR con alloggio licenza cibi cotti zona commerciale incasso elevato cedo anticipando L. 40 milioni. Tel. 548.231.

BAR super zona centro incasso L. [redacted] mila giornaliere [redacted] anticipando L. 25 milioni. Tel. 548.231.

BAR super zona ospedale Regina Margherita L. 600 mila giorno dimostrabili orario 7-19 chiusura festivi cede 80 milioni [redacted] più dilazioni. Abamec [redacted].

[redacted] superalcolico [redacted] L. 220 mila giornaliere chiusura serale domenicale cedo L. 68 milioni dilazionando. Tel. 537.213 - 517.280.

[redacted] 505.164 [redacted] cartolibreria giocattoli zona piazza Omero 5 vetrine adatta 2 persone [redacted] utile L. [redacted] milioni.

[redacted] 505.164 cede casalinghi articoli regalo elettricità Barriera Milano per 2 persone alto reddito. [redacted] 47 [redacted].

[redacted] 505.164 [redacted] alimentari Mirafiori Sud attrezzato retro servizi per ritiro commercio. L. 14 milioni 500 mila.

BOMA 505.164 cede panetteria alimenta-[redacted] Peschiera mq 60 vetrine [redacted] incasso L. 300 mila al dì. L. 25 milioni.

CASCINE Vica birreria mq 220 [redacted] cotti attrezzatura completa incrementabile [redacted] do facilitazioni. Tel. 580.955.

[redacted] cede [redacted] Rita bar chiusura serale L. 380 al dì angolare 3 vetrine anticipo L. 60 milioni [redacted] 638.[redacted].

CEDE [redacted] 1° piano zona Cit Turin 3 [redacted] ingresso moquettati tappezzati L. 2 milioni [redacted] Tel. 779.259.

CEDESI supermercato mq [redacted] commerciale semiperiferico licenza [redacted] avviatissimo causa [redacted]. Tel. 339.886.

COIFFEUR signora centralissimo arredo nuovo alto volume incrementabile [redacted] L. 37 [redacted] Studio C.L. [redacted].

F. ZANONCELLI 581.694 cede in città prima cintura moderno avviato casalinghi articoli regalo tabelle XII-XIII.

F. [redacted] 581.694 cede merceria confezioni tabelle IX-X-XIV [redacted] 16 anni unititolare merce valida.

[redacted] lane [redacted] tabelle [redacted] Mirafiori su corso 2 vetrine spazioso cedo L. [redacted] milioni. Tel. 580.955.

[redacted] fiori zona signorile precollina vicinanza Chiesa [redacted] milioni. Tel. 539.093.

PUB inglese [redacted] cucina elegante S. Rita L. 700 mila [redacted] cede Studio C.L. 60 milioni e dilazioni. Tel. 580.955.

[redacted] pane zona S. Rita punto di forte passaggio ottimo giro d'affari [redacted]. Tel. 380.810.

SALUMERIA [redacted] Vil [redacted] Paolo corso Peschiera cedesi bene attrezzata L. 30 milioni trattabili. Tel. 539.093.

[redacted] minuterie profumi incasso L. 360 milioni annui prima cintura Torino cede L. 110 milioni Frana 545.[redacted].

TABACCHI profumi zona signorile utile garantito L. 20 milioni annui offresi garanzia competenti Frana 511.090.

USAV 747.729 [redacted] Parella [redacted] super con biliardo avviatissimo dilazionando in parte.

[redacted] km da Torino sul [redacted] nota [redacted] turistica vendesi avviato ristorante self-service pizzeria pastificio L. 300 milioni muri compresi. Tel. 358.0364.

[redacted] Terreni

[redacted] mt Provinciale vendo terreni soleggiati e pianeggianti collina Canavese L. [redacted] milioni. Tel. 482.805.

CANAVESE [redacted] vigna 5000 mq con casotto 18 mq affare L. 10 milioni più [redacted] tuo. [redacted] 424.955.

[redacted] pioppeto irriguo [redacted] giornate km 18 [redacted] Torino piante [redacted] 8 anni. Tel. 011 986.9659.

5 Locali e negozi

domande

NAZIONALCASE da oltre 25 anni [redacted] ga-[redacted]a di [redacted] nome acquistiamo [redacted] mente solo Torino magazzini seminterrati e locali in genere. Tel. 761.459.

offerte

AFFITTO Collegno locale industriale mq 1800 divisibili in mq 900 uffici, [redacted]. Telefonare 610.341 - 544.958.

AFFITTO magazzino mq 60 uffici 4 vani zona piazza Bengasi L. 580 mila mensili. Tel. 544.958.

AFFITTO Torino Nord locale industriale mq [redacted] uffici cortile. Tel. 610.341 - 544.958.

AFFITTO [redacted] S. [redacted] basso fabbricato mq 430 impianti L. 1 milione [redacted] mila [redacted]. Tel. 610.341 - 544.958.

BOX auto libero [redacted] Centro Europa vendesi a lire 19 milioni ample dilazioni. [redacted]. 584.019 - [redacted]

BOX auto libero [redacted] Trapani case Viberti vendesi [redacted] 24 milioni ample dilazioni. PRAM tel. 584.019.

CASAMERCATO [redacted] liberi Grugliasco via XXV Aprile box auto da lire [redacted] milioni. Possibilità dilazioni.

CASAMERCATO [redacted] vende libero Grugliasco stesso sta[redacted] magazzini da 22 a 44 mq. Dilazioni di pagamento.

[redacted] 650.3805 liberi [redacted] Einaudi Crocetta muri negozio di circa [redacted]. Facilitazioni di pagamento.

COLLEGNO impresa vende box zona tangenzia[redacted]nte Hotel K11. Tel. ore ufficio al 517.406.

COMFAI vende libero corso Stupinigi adiacenze tangenziale capannone mq 430 circa più casetta [redacted] piani mq [redacted] caduno ufficio mq 60 e [redacted] box [redacted]. Prezzo interessante. Dilazioni. Tel. 548.123.

FAILLA [redacted] **BERTINETTO** 741.2874 affitta Settimo capannone mq 800 riscaldamento luce L. 1700 al mq. -

FAILLA & BERTINETTO 741.2874 vende locali uso magazzino laboratorio in corso S. Maurizio mq 150 L. 48 milioni.

GABETTI [redacted] vende libero centralissi-[redacted] fiord negozio due luci di mq 78 [redacted] ufficio L. 76 milioni.

IFIM vende libero San Paolo [redacted] commerciale mq 300 vetrine fronte strada [redacted] carraio volendo box dilazioni s/o permute. Tel. 748.718 - 741.2834.

[redacted] indipendente mq 200 con passo [redacted] qualsiasi attività vendo vi-[redacted] Chivasso. Tel. 683.808.

[redacted] di Campagna vendesi box ampio recente L. 10 milioni più mutuo. Tel. 758.863.

NAZIONALCASE fronte [redacted] Medail angolo [redacted] via S. Donato locale [redacted] più usi e uffici L. 105 milioni. Tel. 747.148.

[redacted] industriale moderno indipendente. Albisola Marina (Savona) insistente su area pianeggiante mq 40.000 recintata: [redacted] in capannoni altezza media metri 6, per complessivi mq 13.800 oltre palazzina uffici/servizi di mq 3200. Per informazioni Gabetti Mark Filiale Genova. Tel. 010/530.131.

7 Offerte lavoro e impiego

operai, autisti, fattorini

A.A.A. A L. 1 milione [redacted] cercasi giovani [redacted] facile lavoro via Mazzini 31 in cortile angolo via Lagrange.

A. [redacted] ambosessi giovani offresi elevata possibilità di guadagno anche se 1° impiego corso Regina Margherita 5/C.

commessi, baristi

[redacted] cerca commesso pratico massimo trentenne. [redacted]. Passaggio diretto. Presentarsi via Pinelli 57.

impiegati

[redacted] ricerca ambosessi per [redacted] lavoro di ricerca esterna, anche part-ti-[redacted]. Tel. al n. 502.383.

AGENZIA ricerca ambosessi per facile lavoro di ricerca esterna anche part-time. Tel. 502.383.

CENTROCASA [redacted] acquisitori/trici [redacted] provata esperienza trattamento economico incentivante reali possibilità di carriera. Tel. 513.835.

RAGIONIERA/E [redacted] buona esperienza contabilità generale cerca azienda con Centro elettronico. Costituisce titolo preferenziale la conoscenza della contabilità anglosassone e della lingua inglese. Scrivere: «Publikompass 244 - [redacted] Torino».

SE [redacted] esperto/a [redacted] ramo [redacted] la nostra società vi offre [redacted] fisso mensile e provvigioni nettamente superiori a quelle che attualmente [redacted] pite. E' richiesta esperienza serietà auto propria. Tel. 447.3897.

SOCIETA' immobiliare assume ambosessi diplomati auto propria indispensabile esperienza settore immobiliare offresi ottimo fisso e provvigioni. Tel. 594.633.

[redacted] Rappresentanti

A società commerciale in forte espansione necessitano liberi [redacted] 35enni residenti nelle province [redacted] Cuneo Vercelli Alessandria. Guadagno iniziale provvigionale L. [redacted] milione 200 mila [redacted] sili. Per [redacted] colloquio, telefonare al 011 309.0349.

15 Autovetture

A.A.A.A.A.A. NUOVA Concessionaria Lancia Autobianchi Lincarauto consegna [redacted]ta A112 Junior Elite e Abarth E LX, Delta, Trevi, Beta coupé e HPE Executive e Prisma. Lunghe rateazioni Sava. Importante esposizione vetture occasione Fiat, Lancia, Alfa Romeo, Renault, Volkswagen; rateizzazioni 36 mesi, minimo anticipo, consegna 20 [redacted]. Lincarauto, corso Principe Oddone 68, tel. 472.047; Lincarauto, corso Orbassano 72, tel. 581.008 (aperto anche il sabato tutto il giorno).

A. AUTORICCABONE CX [redacted] Pallas 2500 [redacted] 1220 Pallas, 131 Super, Golf GL, [redacted] C. Dyane 6, 127 Restyling, Visa, LN. Commissionario: Citroën, Renault, Autobianchi, Fiat, [redacted]agen. Corso [redacted] 63-76, tel. 745.213 - 761.843.

A. PRETTIAUTOMOBILI solo autovetture scrupolosamente selezionate e controllate via San Donato 81, tel. 755.103.

ACQUISTA vetture pagando il massimo contante anche semestrali. Tel. 739.2364 piazza Manno 18 angolo corso Grosseto.

ACQUISTANSI auto piccole e grosse cilindrata anche semestrali. Massima valutazione. Pagamento contanti. Via S. Ottavio 32, tel. 877.242 (aperto il sabato).

AMATORE vende Spyder 1600 Osca colore blu perfetto [redacted]. Tel. 832.895.

[redacted] **ANTICIPO ZERO** vi chiediamo un anticipo zero o quasi vi offriamo vetture regolarmente revisionate e collaudat[redacted] una garanzia massima [redacted] 12 mesi ritiriamo qualsiasi permuta vi serviamo con un finanziamento a 36 mesi [redacted] ipoteca e [redacted] cambiali. Kit Car corso Belgio 101 tel. 899.9044 sabato aperto tutto il giorno.

ARGENTA 1,6 1981 blu [redacted] unico proprietario con L. 2 milioni di anticipo e versamenti mensili di L. 278 mila. Euromotor C.so Grosseto 318. Tel. 739.5353.

AUTOVIP [redacted] in garanzia [redacted] le [redacted] che pagamento sino 35 mesi [redacted] anticipo. Torino, str. S. Mauro 51, 241.781.

BMW 320 metallizzata [redacted] amatore preparato Romeo Ferraris vende Concessionaria C.A.S. via Pinelli 14, tel. 488.277.

[redacted] 520 M [redacted] verde metallizzata, [redacted] 1976, ottima occasione, vende Concessionaria C.A.S. via Pinelli 14, [redacted].

[redacted] 525 bianca anno '79 unico proprietario [redacted] garanzia vende. Concessionaria C.A.S. via Pinelli 14, tel. 488.277.

BMW [redacted] metallizzato condizionatore, ottimo, [redacted] da. Concessionaria C.A.S. via Pinelli 14, tel. 489.194.

[redacted] 728 I blu metallizzata anno '81, molto accessoria-[redacted] perfetta, [redacted] garanzia vende Concessionaria C.A.S. via Pinelli 14, [redacted] 480.883.

[redacted] 2500 Diesel 1979 argento metallizzato unico proprietario molto bella con L. [redacted] milione 700 mila di anticipo e versamenti mensili [redacted] L. 277 mila. Euromotor C.so Grosseto 318. Tel. 739.5353.

KITCAR **DIESEL** Fiat 1[redacted] Diesel colore bian-[redacted] 9000 To/Z9... Ritmo blu-bianco CL To/X8... 131 [redacted] anno '81 colore blu camoscio 132 2.5 blu metallizzato blu scuro CX 2.5 [redacted] '76 motore [redacted] perfetto Alfetta Turbo Diesel grigio metallizzato blu [redacted] tutte comprese di garanzia autoexport. Mercedes 2.2 anno '72 anticipo da 2 a 4 milioni rate senza cambiali [redacted] mesi. Sabato aperto tutto il giorno. Kit Car corso Belgio [redacted]. Tel. 899.9044.

IVECO Daily [redacted] Kombi promiscuo da immatricolare cedesi contratto con [redacted] sconto possibilità di permuta pagamento anche rateale a tasso agevolato. Euromotor corso Grosseto 318. Tel. 739.5353.

MERCEDES 190 E
nuova da immatricolare pronta [redacted]gna.

BMW 320
ultima versione nuova da immatricolare pronta consegna.

BMW 318 i
ultima versione nuova da immatricolare pronta consegna.

BMW 316
ultima versione nuova da immatricolare pronta consegna. Autostatuto via Carena 2. Tel. 462.710 - 472.695.

PROPOSTA della Lincarauto srl corso Orbassano 72 concessionaria Lancia Autobianchi. A112 a partire [redacted] L. 6 milioni [redacted] mila, condizioni eccezionali e molti accessori. Valutiamo la vostra auto di [redacted]. Corso Orbassano 72 (anche il sabato tutto il giorno).

RITMO DIESEL
ultimo tipo pronta consegna vero affare Siac la Concessionaria Fiat che ti fa risparmiare via Padana Inferiore 110 piazza Cavour Chieri.

VENDESI [redacted] OM [redacted] lungo completo centina telone. Daily furgone da immatricolare. [redacted]k autovetture Lancia Audi Fiat Renault prezzi incredibili. Tel. 832.895.

VENDESI Daily furgone da immatricolare tel. [redacted].

1.000.000 IN [redacted]
127 [redacted] nuovo [redacted] immatricolare vendiamo L. 1 milione in meno [redacted] conto cliente. Possibilità pagamento rateale leasing Siac la Concessionaria Fiat che ti [redacted] risparmiare via Padana Inferiore 110 piazza Cavour Chieri.

131 [redacted] CL Diesel [redacted] tortora proprietario unico affare con L. 500 mila [redacted] cipo e versamenti [redacted] di L. 183 mila. Euromotor cors[redacted] Grosseto 318. Tel. 739.5353 aperto il sabato.

KITCAR **326.232 AUTOSTADIO**
Automobili d'occasione totalmente ricondizionate, vasta scelta di modelli, possibilità [redacted] finanziamenti a breve e a lungo termine. Ritiriamo anche il Vostro usato: Corso Agnelli [redacted] fronte allo Stadio.

[redacted]
Audi [redacted] Turbo 2.0 vettura perfetta di meccanica e carrozzeria colore canna di fucile metallizzato [redacted] '81, proprietario unico; BMW [redacted] anno 78 6 cilindri, nero. 520, anno 81, metallizzato unico proprietario perfetto di carrozzeria e meccanica; Golf GTI [redacted] 79-80 colore [redacted] proprietario unico; Golf GTI anno 82 colore grigio metallizzato e nero. Tutte le vetture elencate [redacted] coperte [redacted] garanzia autoexpert 1 anno. Sabato aperto tutto il giorno. KitCar corso Belgio 101 [redacted] 899.90.44.

[redacted] Acquisto alloggi

A. ACQUISTO monocamera o bicamera libera anche mansardata. pagamento contante. Telefonare 011 650.3024 - [redacted].

A. CONTANTI paghiamo al miglior prezzo di mercato alloggi liberi occupati interi stabili Torino e cintura anche da riattare. Casalegno [redacted]44.

ACQUISTASI casa da ristrutturare con terreno o giardino in Torino o prima cintura. Tel. 363.182 pomeriggio.

ACQUISTASI in Torino alloggio libero camera tinello cucinino bagno disponibili L. 35 milioni. Tel. 741.3125.

ACQUISTEREI (disponendo L. 80 [redacted]oni) 2 camere cucina e tinello zona [redacted] al Politecnico, tel. ufficio 547.244.

ACQUISTO appartamento libero 1-2 camere tinello o cucina con servizi [redacted] mento contanti. Tel. 599.657.

[redacted] signorile libero [redacted] urgente separazione zona decorosa pagamento contanti. Tel. 751.443 lunedì.

(continua)

IN SCENA ALL'ALFIERI LO SCANDALO DI TORINO

Protagonisti del dibattito di ieri sera Novelli, Baget-Bozzo, Luigi Firpo e Pietro Ingrao - Moderatore il giornalista Pansa
Il sindaco: «Affrontiamo con proposte e non con predicazione la questione morale» - La degenerazione del sistema

NUMEROSO IERI PER LO SCANDALO DI TORINO

Diego Novelli al centro della polemica. E' l'ostacolo indicato dai socialisti per la ricomposizione delle nuove giunte di sinistra. E' il tiro da settimane. Non nasconde di patire le critiche, si inalbera chi lo accusa, spiega e ripiega è sicuro di aver fatto il suo dovere. Quest'uomo ha voglia Di sindaco?

«Essere amareggiati vuol dire desistere». parco parole sul futuro, il pessimismo di nel suo animo, ma ieri sera dopo il dibattito organizzato pci al teatro Alfieri su partiti, la politica, una città» lascia capire di essere pronto restare al posto che lo vede impegnato da otto anni. Nonostante tutto.

A dargli voglia e ragione continuare sono senz'altro serate come quelle di ieri. E' come all'Alfieri sia m scena il Torino», e lui far la parte del protagonista. Teatro esaurito, pubblico anche su piazza Solferino seguire il dibattito

«No-velli, No-velli». Gli spettatori, in gran numero già suoi elettori, lo hanno acclamato in diverse occasioni. In piedi a battere le mani. Consensi gli giunti tutti gli intervenuti al confronto: teologo Baget Bozzo, l'intellettuale Firpo, l'onorevole Ingrao, oltre ai segretari regionale Guasso provinciale Fassino. A intervistare, più che moderare, il giornalista Pansa.

Sulla platea, dove si confondevano volti di noti politici amministratori pubblici quelli intere famiglie torinesi, ha campeggiato manifesto: *«La città che lavora, città onesta vuole premiare il "suo" sindaco Diego Novelli lo è!»*.

«Lui» non ha voluto approfittare. Ha dribblato la domanda Pansa su *«qual è oggi l'opinione di un che ha conosciuto così vicino la politica, i partiti, il mestiere sindaco: è quella luglio '75?»*. Novelli si è limitato a leggere quello che si era preparato: due cartelli- che avevano succo del suo intervento al comitato centrale del pci. *«Per correttezza»* ha spiegato.

Fatta la premessa sull'inefficienza leggi superate tempi (*«Il metodo controlli è aspro farraginoso»*, *«Le competenze mal definite»*, *«Nel Paese è rimasta l'impronta centralistica»*), sindaco dimissionario ha posto la necessità di affrontare *«con proposte e non con predicazione la questione morale»*.

«Ritengo che da troppo tempo c'è qualcosa nella tecnica politica che non funziona — ha affermato —. *I partiti regalano i propri rapporti più ancora di quelli gente. E' degenerazione sistema»*.

«In che misura noi comunisti siamo rimasti immuni questo perfido malanno?». Alla sua domanda risposta è andata a toccare *«il distacco tra Paese legale Paese reale, tra i vertici la base, tra governanti e governati»*.

NOVELLI

Se l'è presa con il segretario dc De Mita. Prima ha additato nei trent'anni di governo partito scudocrociato le principali responsabilità, poi ha replicato alla teoria, enunciata nei giorni scorsi, secondo la quale non esisterebbe più la destra, la sinistra.

«A Torino stanno per scattare migliaia di sfratti, Torino ci sono 11 mila alloggi sfitti. Scommettiamo che in pochi minuti si può sapere chi è a destra e chi è a sinistra?».

Il caso Torino, per Novelli, dovrebbe offrire l'occasione discutere per cercare una svolta politica a livello nazionale.

Lo scandalo, però, brucia personalmente. *«E' stato chiesto: dov'ero? Ero al mio posto a fare che il mio dovere amministratore e pubblico ufficiale mi imponeva, e tale da impedire che portassero danni finanziari al Comune»*. applausi, che già avevano cadenzato il suo intervento, si sono fatti più forti.

La «questione morale» è stato il discorso di Baget Bozzo. I tempi hanno corroso nell'uomo la forza dei valori. E' oggi *«senza religione e senza rivoluzione»*. C'è un problema coscienze individuali. *«La morale non sta in quello che si fa* — ha detto il teologo — *ma in quello che non si fa nessun costo»*. Per Baget Bozzo i politici dovrebbero impegnarsi direttamente con l'elettorato sul principio invalicabile *rubare»* e i partiti, *«come collettività»*, dovrebbero impegnarsi non chiederglielo. accusato i partiti frazionati in correnti di fare il giuoco chi spazio (*«la P2»*) per la conquista del potere.

elogiato Torino confrontandola alla sua Genova. *«Questa città ipocrita, ma dignitosa, storica, capitale, ha avvertito lo sfregio, ma non si chiusa, ha coperto. A Genova dopo qualche giorno di chiasso sarebbe successo più niente»*.

Il partito è come un martello: se lo si dà sul dito non chiodo bisogna buttarlo via ma imparare a usarlo meglio. O no? Così Pansa, citando un vecchio insegnamento, ha introdotto Firpo.

«Senza i partiti si può fare politica — ha risposto Firpo —. *Ma bisogna incanalarli sulla strada giusta. La politica perversa, è demone per natura. Il potere corrompe. Ci vogliono leggi e controlli»*. La tentazione troverebbe vittime in chi inizialvuol fare il bene del partito e quindi dell'umanità. Di lì il passo tangente per la e poi per se stesso sarebbe breve.

Spartizione selvaggia della nazione

L'ha condannata Firpo - Parole di solidarietà al sindaco Novelli

Firpo si è scagliato contro l'elasticizzazione della moralità, contro la spartizione selvaggia di ogni bene della zione. Ci vogliono i richiami all'uomo, ma ci vogliono anche regole scritte. Tra queste: che la spartizione diventi divisione secondo i voti elettorali ottenuti (*«diversamente ci sono voti cittadini che valgono più altri»*) oppure secondo il concetto che la maggioranza vince, ma se sbaglia paga e lascia il posto. Ha concluso con parole di solidarietà nei confronti di Novelli: *«E' molto più che un sindaco comunista, ha saputo impersoil sindaco di Torino. La pretesa escludere Novelli da sindaco mi sembra una forma di arroganza. La democrazia si afferma non cedendo all'arroganza»*.

comunista Ingrao ha sottolineato la volontà del pci di discutere del caso Torino, ma

FIRPO

ha invitato farlo ovunque in Italia. che i comunisti piemontesi hanno sostenuto a Roma con scarso successo. L'onorevole Ingrao ha evidenziato la necessità del suo partito di ricollegarsi maggiormente alla base e di avere al suo interno maggior e trasparenza, *«per poterla sostenere come esigenza rispetto a tutte le altre forze politiche»*.

detto che il controllo sul buon governo si ha soltanto la partecipazione dei cittadini. In questo contesto ha accusato i gruppi economici, primi fra tutti quelli torinesi, di voler la corruzione dei partiti al fine protagonisti nella programmazione, cosa che questo modo di far politica non consente. All'imprenditore l'invito *«render partecipi i lavoratori nella vita dell'azienda se li si vogliono nel contempo cittadini responsabili e attivi»*. Ai cittadini-lavoratori il consiglio *«armarsi di e di scienza per contribuire a fare politica di programmazione non di mediazione o di mercato»*.

Luciano Borghesan

Italiana per il per azioni
SEDE SOCIALE TORINO - VIA XX SETTEMBRE, 41
CAPITALE SOCIALE LIRE 90 INT. VERS.
ISCR. RO DELLE I DEL TRIBUNALE DI TORINO AL N. 52/1883 DI SOCIETÀ E N. 236/V2/1921 DI · CODICE FISCALE N. 004894 11

AVVISO AGLI UTENTI

Ci viene segnalato che alcune persone qualificandosi come dipendenti della SOCIETÀ ITALIANA per il GAS si presentano nelle abitazioni per riscuotere il pagamento di simulate prestazioni consumi.

Avvertiamo che il nostro personale incaricato di compiere visite, a qualsiasi titolo, presso l'utenza munito di apposito tesserino di riconoscimento, il la fotografia, intestato alla SOCIETÀ ITALIANA per il GAS.

Si raccomanda agli utenti di controllare tale identità.

italgas TORINO
E. REGINA
E 52
TORINO - TEL. 20.96.1

Perché acquistare gli accessori per bagno in un negozio?
Vendita direttamente in Potrete lo specchio con lo stesso decoro delle piastrelle e box doccia su misura. Prezzi di fabbrica. Specchi per bagno Cavico. S.S. Rivoli-Avigliana Km 17. Rosta, tel. (011) 954.0641.

TORINEDILE
via Botticelli, 38 - Torino
stock piastrelle
per pavimenti e rivestimenti
Telefonare 264.841 267.015

8° SALONE INTERNAZIONALE DEL VEICOLO INDUSTRIALE & COMMERCIALE
Torino 15 - 25 aprile 1983
orario: 9,30 - 20
PALAZZO ESPOSIZIONI AL VALENTINO
☐ autocarri ☐ veicoli speciali
☐ rimorchi ☐ componenti
☐ accessori ☐ attrezzature

Il Consiglio regionale discute come sostituire il capogruppo pci

Il posto di Franco Revelli arrestato per la tangenti-story spetta a Luigi Barisione, ex sindaco di Ivrea - Difficoltà sull'interpretazione dello statuto - Il parere di illustri giuristi

Consiglio senza una nuova giunta anche oggi. All'appuntamento i partiti arrivano con una situazione politica molto più chiara. Da Roma Bettino Craxi ha confermato il pieno appoggio del psi alle giunte di sinistra in Comune e in Regione. I partiti laici e la dc vedono, almeno per ora, affievolirsi la possibilità di formare a Palazzo Lascaris un governo diverso da quello dimissionario. Pci - psi - psdi parlano sempre più di programmi. Ieri e oggi le commissioni al lavoro hanno affrontato i nodi degli interventi previsti per i prossimi seicento giorni. Giovedì ne parleranno coi sindacati. Venerdì grande riunione dei «big» per sciogliere i nodi politici.

Alle 9.30 riunione dei capigruppo per scegliere l'ordine del giorno. Bisogna decidere se e come è possibile sostituire il comunista Franco Revelli, in carcere da un mese, dimessosi una settimana fa. Per interpretare le regole dello Statuto il presidente Benzi ha chiesto pareri ad illustri giuristi. Con una giunta dimissionaria, secondo alcuni, il Consiglio non potrebbe fare assolutamente nulla. La sostituzione di Revelli non è una delibera da approvare, è un atto dovuto. Quindi, secondo altri, si potrebbe fare. La tesi verrà affrontata, accettata e respinta dall'assemblea. Il posto di Revelli spetta a Luigi Barisione, ex sindaco di Ivrea.

Molto probabilmente si darà poi il via al dibattito nel corso del quale comunisti e socialisti annunceranno di aver incominciato a lavorare per il rilancio delle giunte rosse. Anche i psdi dovrebbero sciogliere le riserve. Finora gli uomini del «sol nascente» si sono limitati a parlare di programmi ed obiettivi. Lo hanno fatto sia i comunisti che con i laici mettendo insieme una piattaforma di cose realizzabili comunque da qualsiasi giunta.

I socialisti e comunisti debbono ancora superare parecchie difficoltà, non ultimo lo scoglio dei vertici. Chi guiderà le due giunte dopo che da Roma Craxi ha chiaramente detto: «Giunte rosse ma Enrietti e Novelli se vadano»? Il problema (tutti dicono che non si tratta di una pregiudiziale) dovrebbe essere affrontato nell'incontro ravvicinato in programma per venerdì. In questa situazione, certamente meno confusa di quella che vide il Consiglio regionale di giovedì scorso, si svolge oggi una riunione voluta dallo Statuto che i partiti avrebbero forse preferito rinviare.

Il confronto è però un'occasione per capire se si tratta soltanto di tempo al tempo e lasciare maturare una alleanza di fatto mai tramontata, oppure se si è di fronte a veti incrociati che potrebbero anche provocare un ricorso in extremis alle urne. Dc, pli e pri continuano a insistere sulla necessità di un governo diverso per il Piemonte. Lo fanno con gli interventi di Paganelli, Bastianini, Vetrino. Vogliono soprattutto capire se il dissidio tra pci e psi sul nome del sindaco possa ostacolare l'accordo per le maggioranze di sinistra, oppure sia solo uno scoglio temporaneo

Per i medici oggi ancora assemblea Tutti contro la bozza di contratto?

Negli ospedali è quasi completata la raccolta di firme contro le ipotesi siglate il 25 marzo scorso anche dall'Anaao - Il maggior sindacato medico, però, ribatte che tutto nasce da una non perfetta conoscenza dell'accordo

Assemblea regionale dei medici ospedalieri, questa mattina, alle Molinette. I dirigenti piemontesi dell'Anaao e dell'Anpo impegnati nei rispettivi consigli nazionali, ma la riunione c'è stata ugualmente, sotto la presidenza del segretario regionale della Cimo, Bermond des Ambrois.

Le contestazioni alla sigla dell'accordo del 25 marzo scorso non sembrano essersi sopite e a Torino paiono più dure che mai. Venerdì scorso un'assemblea provinciale al Cto ha chiesto le dimissioni in blocco della commissione contratto e la censura del segretario nazionale dell'Anaao, Bonfanti.

Bermond ha letto ai presenti una lettera aperta, diretta ai medici iscritti all'Anaao. «*Lettera che* — ha sottolineato il segretario regionale — *vuole influenzare i vostri giudizi, rappresentare ulteriore elemento di riflessione sulla attuale realtà del Servizio ospedaliero e di quanti in esso operano*».

«*I contenuti della bozza di contratto siglata dai dirigenti Anaao il 25 marzo* — ha continuato —, *sono parsi alla maggioranza dei medici inadeguati a soddisfare le esigenze del personale medico ospedaliero*».

La lettera analizza i punti di dissenso che all'alba di quel 25 marzo fecero scattare in piedi le delegazioni Anpo e Cimo che abbandonarono il tavolo delle trattative, mentre l'Anaao, la Cgil, la Cisl, la Uil e altri due sindacati medici siglavano la bozza di accordo per il contratto unico del comparto sanità.

«*Proponiamo pertanto ai dirigenti Anaao* — ha detto infine Bermond —, *sulle indicazioni della base, di voler ufficializzare l'atto del 25 marzo nei suoi aspetti vincolanti o limitativi e di non farsi strumento di divisione o discriminazione all'interno dei medici ospedalieri*».

Negli ospedali, intanto, è in atto una specie di referendum con raccolta di firme dei dissenzienti. «*La provincia di Torino ha già risposto e ci ha restituito i moduli da firmare. L'ospedale di Ovada ha firmato al completo. I colleghi torinesi stanno prendendo visione del modulo in questi giorni*».

I medici in disaccordo sulla sigla si sono riuniti nella Comi, Confederazione medici italiani, «*per dare la reale dimensione del dissenso e per cercare di ottenere, da parte del governo, una tempestiva convocazione*».

I vertici dell'Anaao, intanto, si sono preparati al loro consiglio nazionale, che s'inizia oggi a Bologna, con una serie di consultazioni negli ospedali della penisola. Gigi Bonfanti, che ha deciso di accettare le proposte del governo assumendosi così il pesante fardello della contestazione, ha dichiarato: «*Chi protesta è stato ben informato sui termini dell'accordo. Abbiamo visto nelle assemblee che cosa è capitato: quando i medici venivano a conoscenza dei dettagli di quanto è scritto nella bozza, davano il loro consenso*».

La Cimo, intanto, annuncia che il consiglio nazionale che si è tenuto a Roma sabato e domenica scorsi ha deciso di mettere in conto una centinaio di giorni di sciopero, quale spada di Damocle se le trattative per il contratto non verranno riprese in altri registri: gli istituti peculiari dei medici, le revisioni delle compartecipazioni (quote ottenute in lavoro straordinario ospedaliero), tabelle retributive distinte per personale medico, libera professione e aggiornamento professionale.

L'Anaao dice che tutte queste cose, nella bozza contrattuale, sono presenti. Gli altri negano. Nei prossimi giorni la popolazione avrà (si spera) l'onore di sapere qual è il destino degli ospedali, dell'assistenza sanitaria e dello slogan della riforma: «*la salute uguale per tutti*».

Daniela Daniele

Dal Monte Bianco alla Patagonia

Renato Casarotto racconta le sue avventure in montagna

La Sezione di Torino del Club Alpino Italiano, in collaborazione con l'Assessorato allo Sport, Gioventù e Turismo della Città di Torino, organizza una serata d'eccezione. Domani, alle 21, presso il cinema Massimo, via Montebello 8, il noto alpinista Renato Casarotto presenterà due nuovi fotodocumentari: «Da solo d'inverno» e «Fitz Roy».

La realizzazione, in Dia-Tape, è stata curata da Giampiero Motti e Vincenzo Pasquali. I biglietti d'ingresso (lire 1500, ridotto lire 1000 ai soci della sezione di Torino) sono in distribuzione anche presso la segreteria della sezione in via Barbaroux 1.

Renato Casarotto, vicentino, 34 anni, fra i massimi protagonisti dell'alpinismo mondiale, giunge alla montagna relativamente tardi, durante il servizio militare, ma ben presto rivela un'eccezionale predisposizione naturale.

Suo primo campo d'azione le Piccole Dolomiti, dove ripete itinerari classici e traccia di nuovi; poi la sua attività si rivolge alle Dolomiti propriamente dette con una serie di nuove ascensioni, prime invernali, prime solitarie (Andrich al Civetta).

Anche lontano dall'arco alpino si esprime con imprese di grande prestigio. Valga per esempio l'itinerario aperto in solitaria in 17 giorni sulla parete sud dello Huascaran (Ande peruviane), oppure la prima ascensione e prima solitaria del formidabile pilastro Nord del Fitz Roy in Patagonia, in condizioni ambientali fra le più ostili del globo.

Dietro imprese del genere non c'è improvvisazione e fortuna: Renato Casarotto si avvale di una solida preparazione giornaliera (corsa, ginnastica, arrampicate in palestra su ogni ordine di difficoltà) e a questo prezzo gli è stato possibile portare a compimento imprese di livello internazionale quali il «trittico» del versante sud del M. Bianco in solitaria invernale salendo la via Ratti-Vitali sulla Ovest della Noire, quindi la via Boccalatte-Gervasutti sul Pilco Guglielmina (Aiguille Blanche), infine la punta di diamante del Frêney: il Pilone Centrale. Quindici giorni da solo, uno zaino pesantissimo, senza rifornimenti o punti d'appoggio precostituiti. Un'impresa fantastica!

All'inizio di quest'anno Renato Casarotto ha salito da solo in prima invernale il diedro Cozzolino sulla parete Nord del Mangart (Alpi Giulie).

Il generale [illegible]

Il generale Domenico Pelloso, comandante di zona della Guardia di Finanza, lascia il Corpo. Il Consiglio dei ministri lo ha nominato direttore generale del contenzioso presso il ministero delle Finanze, l'organismo che ha la supervisione sulle vertenze tra il contribuente e il Fisco.

Nato a Cismon del Grappa nel 1923, il generale Pelloso ha assunto la direzione della zona piemontese nel maggio del '79. Prenderà il suo posto, a giugno, il generale Pier Paolo Meccariello, che attualmente comanda il nucleo centrale di polizia tributaria a Roma.

le insalate
di campo
*
gli esigenti
*
le apprensive
*
i pallidini
*
i delicati
salutano
con gioia
l'arrivo di
un uovo
che garantisce
la sua
freschezza
con la data

FRESCO®
dall'Azienda Agricola
FANTOLINO
Tel. 92 22 59 39 63 39
nei migliori negozi
di alimentari

MAKE-UP pubblicità

Compra subito, prima degli aumenti!
PREZZI BLOCCATI
Fino al 30 aprile
Concessionari e [illegible]
Escort Sierra
900 [illegible] lire [illegible] 5 PORTE [illegible]
PRONTI CHIAVI IN MANO
Ford

STAMPA SERA PROVINCIA

Le notizie della «grande Torino»

E' polemica aspra nell'Usl Contestato il presidente dc

A Collegno e Grugliasco - Vittorio Sette aveva sospeso i lavori dell'assemblea che doveva decidere sulla ristrutturazione dell'ex ospedale psichiatrico - «Non cederemo al ricatto pci e psi» - Ci sono 22 miliardi in ballo

Aria di polemica e di rinnovamento nell'ambito dell'Usl che giurisdizione sui Comuni di Collegno e Grugliasco. Il presidente democristiano, Vittorio Sette, che l'11 aprile aveva sospeso i lavori dell'assemblea impedendo alla stessa di pronunciarsi sulla ristrutturazione dell'ex ospedale psichiatrico, è apertamente contestato dalla maggioranza pci-psi (28 consiglieri su 40).

Per evidenziare loro dissenso comunisti e tre socialisti hanno chiesto che nella riunione che s'è tenuta ieri sera l'assemblea lo dichiari decaduto e lo sostituisca con altro perché «dopo attenta riflessione su quanto accaduto nell'ultima seduta, ritengono siano venute meno le condizioni che [illegible] portarono alla sua elezione».

La considera immotivata assurda richiesta di dimissioni. «Con il loro atteggiamento arrogante — *affermano Casalis, segretario zonale democristiano* — comunisti e socialisti credono di punire la democrazia cristiana per le coraggiose posizioni assunte sulla organizzazione del laboratorio analisi e la ristrutturazione dell'ex O.P. Non cederemo al ricatto e con tutti i mezzi a disposizione continueremo a tentare di impedire siano spesi ben 22 miliardi per la ristrutturazione del vecchio ospedale. E' infatti pura che il municipio inaugurato solo sette anni fa il poliambulatorio di via Oberdan vengano trasferiti nelle uniche sanitarie funzionanti relegando i degenti nell'ala più vecchia del complesso».

Circa i che lo hanno indotto a sospendere l'ultima seduta dell'assemblea, Vittorio Sette ha invece dichiarato: «Quella era preciso dovere comportarmi in quel modo in quanto era venuto a mancare il numero legale. La minoranza aveva abbandonato l'aula per protesta e la maggioranza era in parte latitante. Con solo 17 consiglieri su 40 seduti ai loro posti non potevo certo lasciar discutere spesa di Nel cedere la presidenza posso comunque affermare che nei limiti delle competenze assegnatemi dallo statuto, ho sempre garantito il corretto funzionamento dei lavori dell'assemblea dell'Usl come più volte hanno riconosciuto tutti i gruppi politici».

Pro Natura contro la discarica di Piossasco

Riguardo alla individuazione una sede per lo smaltimento rifiuti solidi urbani nell'ambito del Comune di Piossasco, la Pro Natura Torino «*esprime la propria solidarietà all'amministrazione, la quale ha manifestato forti perplessità sulla scelta.*

«*Se infatti il problema dello smaltimento dei rifiuti urbani si fa sempre più pressante e richiede decisi e pronti interventi* — si precisa — *non pare che decisione trasformare uno tra i più fertili terreni agricoli della provincia di Torino in discarica sia adeguata*».

Infatti inutile secondo la Pro Natura continua parlare rivalorizzazione dell'agricoltura poi si prendono provvedimenti tale gravità contro chi ancora lavora la terra.

Conclude comunicato: «*Poiché, però, ci rendiamo conto della gravità della situazione, invitiamo il Consorzio Torino-Sud a tenere fede agli impegni assunti tempo, e che prevedevano un preciso indirizzo di attività verso le tecniche di recupero e riciclaggio dei rifiuti. Facciamo anche presente solo il riciclaggio possa evitare il puntuale ripetersi dei problemi connessi alla ricerca nuovi siti per la predisposizione di discariche, sia pure controllate*».

Cooperative nuovo nome

A un mese dal congresso il direttivo dell'Associazione regionale delle cooperative tra dettaglianti della Lega ha nominato il nuovo ufficio di presidenza che risulta così posto: Antonio Ponte, presidente; vicepresidenti: Andrea Arduino e Francesco Torta; consiglieri: Alfredo Barilami, Ermanno Bianchetto, Gabriele Vescia, Piero Sordi.

L'Associazione, che è formata 19 cooperative con oltre 1000 punti vendita che sviluppano un fatturato di miliardi in Piemonte, è impegnata in questo momento nella predisposizione del nuovo centro commerciale verrà aperto a Torino in Belgio nelle prossime settimane.

Falsi funzionari derubano anziani

Nel Canavese truffe e furti in continuazione

— *Continuano in tutto il Canavese le truffe ai danni di anziani e invalidi. La tecnica è sempre la stessa, eppure funziona ancora: un giovane, non troppo, si fa far visita alle vittime prescelte, spesso in compagnia di complice. Ora è funzionario dell'Inps, delle Poste addirittura del ministero Tesoro. Anche motivo può variare, di poco: un controllo per stabilire se il denaro contante custodito in sia falso, la consegna un espresso magari di arretrato sulla pensione. Entrati in casa ed approfittando di una minima disattenzione dell'interlocutore, nascondono il denaro in una tasca ne ringraziando.*

Gli ultimi subire la truffa sono stati nell'ordine di tempo Antonio Roncaglione Tet, 82 anni, Maria Agnese Giolitto, ni, marito moglie di Salto, una frazione di Cuorgnè: due sedicenti funzionari dell'Inps sono riusciti ad appropriarsi di un milione in contanti, consegnati fiduciosamente nelle loro mani.

Poco prima loro era toccato Domenico Bertotti, anni, di Spineto, cui falsa postina ha rubato oltre due milioni.

Una nuova ambulanza per la Croce Rossa

CHIVASSO — Nuova ambulanza per i volontari della Croce Rossa del sottocomitato Chivasso. Si tratta di un «Ducato» Fiat 2500 a più versioni, carrozzato dalla ditta Alfredo Mariani di Pistoia (un'azienda specializzata nell'allestimento di ambulanze) che è già stato gnato e che servirà mezzo attrezzato per protezione civile.

Sul «Ducato» collocate due barelle cui speciale antichoc, che serve per rianimazione. Inoltre è già predisposto (togliendo le due barelle) per il trasporto di tre carrozzine per handicappati oltre a sette persone. Come protezione civile, può trasportare sei persone più equipaggiamenti e viveri per dieci giorni.

Il parco-macchine della Cri chivassese è attualmente di nove mezzi, cui uno in servizio presso il sottocomitato di Brandizzo che dipende sempre da Chivasso. I volontari del soccorso chivassese nel 1982 hanno effettuato 2557 interventi, così suddivisi: trasporto infermi; incidenti stradali; 382 trasporto flaconi per trasfusioni; 14 infermi psichici; 107 manifestazioni sportive: per totale di 130.007 chilometri.

Il nuovo «Ducato» costa 32 milioni.

Compra al minuto a prezzi d'ingrosso!

La nostra nuova ed esclusiva politica di vendita!
Importazione diretta in grandi quantità, intermediario, minimi ricarichi di utile... e il gioco fatto!
Un gioco che vi consente di scegliere nel **più grande assortimento d'Europa** di

TAPPETI PERSIANI, TURCHI, INDIANI PAKISTANI, RUSSI, CINESI

veramente puri prezzi d'ingrosso:

Scendiletto	cm. 100 × 60 ca	PREZZO C.I.T.O. da L. 90.000
Tappeto anatolia	cm. 150 × 90 ca	PREZZO C.I.T.O. da L. 150.000
Tappeto pakistano	cm. 200 140 ca	C.I.T.O. da L. 350.000
Tappeto cinese	cm. 250 × 150 ca	PREZZO C.I.T.O. da L. 690.000
Tappeto turco	cm. 300 × 200 ca	PREZZO C.I.T.O. L. 1.200.000

PAGAMENTO DILAZIONATO

In più i vantaggi della grande Formula C.I.T.O. «**Compri in Contanti, Paghi Rate**». L'enorme ed esclusiva comodità di dilazioni sino a **12 mesi** senza cambiali, né interessi ... né maggiorazioni!!
E i tappeti? Li porta subito a casa, naturalmente.

INVESTIMENTO GARANTITO

Un tappeto orientale un grande investimento: alla C.I.T.O. è un grande investimento garantito. Con i nostri **Certificati di Rivalutazione** vi assicuriamo infatti una rivalutazione **minima del 15%** sul prezzo da voi pagato.
Quale migliore garanzia!

CITO CENTRO IMPORTAZIONE TAPPETI ORIENTALI

La più convenienze.

TORINO
MILANO

Serenamente è mancato all'affetto dei suoi cari

Peretta

Premio Fedeltà FIAT

Lo annunciano con immenso dolore i suoi adorati **Elsa, Patrizia e Bruno**, sorelle fratelli, cognati e parenti tutti. Un particolare ringraziamento al dott. Leone Poli ed a tutto il personale della sezione del prof. Fabris per le amorevoli cure prestate. Funerali martedì 19 ore 14 ospedale Molinette. La presente è partecipazione e ringraziamento.
— **Torino**, 17 aprile .

I consuoceri ed Audino partecipano della famiglia per la perdita di **PIERO**.

amici **Rosina, Ajmar e Lucia, Carlo** partecipano dolore tutto.

Germana e Paola piangono il loro **PADRINO**.

La famiglia **Bellotti** partecipa per la scomparsa del

Piero Peretta

— **Torino**, 19 aprile 1983

E' mancata

Giustina Roccati ved.

Lo annunciano: figlia, generi, nipoti. Funerali oggi 14,30 ospedale Nuova Astanteria Largo ando.
— **Torino**, 19 aprile 83.

Condomini, inquilini di via Grovetti 4 prendono parte al dolore dei famigliari per la scomparsa di

Dario Rapetti

— **Torino**, 18 aprile 1983.

Ha serenamente chiuso la sua esemplare vita terrena il

cav. Costantini

nato ad Intra nel 1886

Ex funzionario della Popolare di Novara

per molti anni Presidente dell'Associazione Mutilati ed invalidi di Guerra del Verbano Cusio e Ossola. Lo rimpiangono con infinito affetto i figli prof. **Bepi e Carla** con il marito. Il rito funebre avverrà in Belluno il 19 aprile 1983 alle ore 16 nella Chiesa di S. Maria Loreto.
— **Belluno**, 18 aprile 1983.

E' mancato

Michele Maschio

Addolorati ne annunciano: la moglie **Maria**, la figlia, genero e nipote. Funerale mercoledì 20 corrente ore 6,30 parrocchia Immacolata Concezione Giovanni Battista (via Monte Corno 38). La presente quale partecipazione e ringraziamento.
— **Torino**, 18 aprile 1983.

E' tornato alla casa del Padre

Leo Verani

Lo annunciano la moglie **Angela**, il figlio **Giancarlo**, la la **Wanda**, nipote, parenti tutti.
— **Borgheto Santo Spirito**, aprile 1983.

Commossi partecipano la signora **Carmela, Giuseppe Travò** famiglia.

E' mancato all'affetto dei suoi cari

Pierino Ricci

Addolorata ne annuncia la figlia col marito **Giovanni** e la nipoti **Cristina e Paola**.
— **Genova**, 18 aprile 1983.

E' mancato

Pietro

Anziano Farmitalia

Cavaliere al merito Internazionale del sangue

anni 67

Lo annunciano moglie **Veni**, il figlio **Eros** con la moglie **Giuliana Ghizzo** e la piccola mamma, fratello, sorella, cognati, cognata e parenti tutti. Funerali martedì 19 c.m. ore 15 partendo dalla chiesa SS. Trinità.
— **Settimo Torinese**, 18 aprile .

e **Maestranze** S.p.A. uniscono dolore del proprio presidente ing. Claudano e famiglia per la scomparsa della carissima mamma, signora

Maria Franca Dolci C

— **Torino**, 18 aprile 1983.

I nipoti **Sergio e Angela** con **Patrizia Pepa e Alberto, Livio ed Elda** con **Stefania, Davide** e consorte, **Tullio e Fernanda** con **Marco** partecipano al dolore di zia Miranda, Sergio e Giuliano per la morte di

Carlo Seifarth

— **Torino**, 18 aprile 1983.

E' mancato

Ne danno il doloroso annuncio il figlio **Franco**, la nuora **Pia**, la nipote **Simona**, la sorella **Rosina**, cognati, nipoti, parenti
— **Torino**, 19 aprile .

(Continua a pag. 8)

Dopo una vita dedicata al lavoro e alla famiglia è mancato al grande affetto dei suoi cari

Mario Bolognini

Con [redacted] straziato lo annunciano l'adorata moglie Ugolina, le sorelle Anna [redacted] Cerrano, Lia, e parenti tutti. Un sentito ringraziamento al [redacted] Mauro Tasso e dottor Giovanni Favro. Funerali martedì 19 [redacted] 14,30 nella Parrocchia [redacted] Massimo, via [redacted].
— Torino, 17 aprile 1983

Mariuccia e Tony Vietti Cingoli [redacted] al grande dolore di Ugolina e Lia per la perdita del nostro caro e indimenticabile amico MARIO.

Gianni Cranchi partecipa addoloratissimo con la sua famiglia [redacted] della madrina per la perdita [redacted] carissimo

Mario Bolognini

— Torino, 19 aprile 1983.

[redacted] Cranchi partecipa [redacted] al dolore di Ugolina e famiglia.

Tina Montalcini con dolore piange il carissimo amico

Mario Bolognini

— Torino, 19 aprile 1983.

[redacted]o Montalcini e famiglia prendono parte al dolore di Ugolina e Lia.

Piera, Mariagrazia, Pieretta e famiglie, piangono, con la cara Ugolina ed Anna e Lia, il carissimo, indimenticabile [redacted]

Piangono con Ugolina e Lia il caro amico MARIO
[redacted]a Ardissone
Maddalena Ariom
[redacted] Fernanda Bonomo
Silvio Nanni Destefanis
Lino Doretta Garbaccio
Renato Roberta Ricky Olivieri
Paolo Ginetta Perotti
Ugo Elvea [redacted]
Gino Carmelina Vittone
Blandina Zancan

Partecipano affettuosamente al dolore di Ugolina - Lia - Anna gli amici Ida - Alfredo - Ennio - Valeria Bagnati.

MARIO sarà sempre nei nostri cuori:
Giorgio, Mariaclara
Renzo, Silvana, Beatrice.

Titolari e collaboratori [redacted] Poggio partecipano con dolore alla [redacted] del caro amico

Mario Bolognini

— Torino, 19 aprile 1983

Emilio Marianna Scioldo, [redacted] Jona partecipano affettuosamente [redacted] dolore di Ugolina e Lia.

La famiglia Capellano - Pengue partecipa commossa al grande dolore.

Partecipano
Rina Aliberti e famiglia
[redacted] Chiri
Angiola Osvaldo Zavattaro

Le famiglie Ferrando partecipano al dolore familiari.

Nena e Berti piangono [redacted] scomparsa del carissimo amico

Mario Bolognini

— Tavernerio, 19 aprile 1983.

Titolari e Collaboratori della Seteria Ambrosini Batex piangono la scomparsa del signor

Mario Bolognini

da sempre esempio [redacted] onestà ed amicizia.
— Tavernerio, 19 aprile 1983.

Ditta Grelin partecipa commossa al dol[redacted] della famiglia per la dipartita d[redacted] signor

Mario Bolognini

— Torino, 18 aprile 1983.

Antonio Marisa Bariola con Simona sono profondamente addolorati e vicini alla famiglia per l'improvvisa dipartita del caro amico

[redacted] Bolognini

— Torino, 18 aprile 1983.

Il Signore ha richiamato [redacted]

Laura Vigliano ved. Tron

di anni 88

Lo annunciano i figli, le nuore, i nipoti ed i parenti tutti. I funerali avranno l[redacted] martedì 19 alle ore 15 nel Tempio valde[redacted] Luserna S. Giova[redacted]
— Torino, [redacted] aprile [redacted].

Cristianamente è mancata

Caterina Bertetti ved. Novero

anni 70
ex commerciante

L'annunciano [redacted] i figli Carla, Rita, Aldo [redacted] rispettive famiglie, cognato, cognate, nipoti, cugini e parenti [redacted]. Funerali in Ciriè mercoledì [redacted] [redacted],30 da via Garibaldi 8
— Ciriè, 18 aprile [redacted].

Gli ex colleghi della Alc partecipano al dolore [redacted] Maria Luigia per l'improvvisa [redacted]

Livio Arrò

— Torino, 19 aprile 1983

E' mancata

Irene Ghio Zambelli

Lo annunciano [redacted] dolore i figli. Funerali oggi [redacted] partenza dall'ospedale S. Luigi, Orbassano [redacted] 14.
— Torino, [redacted] aprile [redacted]

Angela e Nicoletta partecipano al grave lutto.

Sorella, fratello, cognati, nipoti partecipano al grande dolore.

Gianni, Ida, [redacted] Stefania piangono la cara IRENE.

La moglie Miranda e il figlio [redacted] partecipano ai suoi molti e sinceri amici la irreparabile scomparsa [redacted]

[redacted]

— Roma, 18 aprile 1983.

Dopo lunga malattia e sofferenze è mancata

Giuseppina Milla Germani

Ne danno annuncio a funerali avvenuti il marito Loris, i figli Pia, Gabriella, Sergio, Enrico con le rispettive famiglie, la sorella Anna col figlio Virgilio, le nuore ed i nipoti. La famiglia rivolge un affettuoso ringraziamento al prof. Giano Magri che per lunghi anni ha prestato le sue illuminate e preziose cure, alla signorina Marisa Costantini [redacted] l'assistenza veramente encomiabile.
— Torino, 15 aprile 1983.

Sara, Luisa, Laura, Valeria, Michele, Lorenzo e Arianna ricorderanno sempre la loro [redacted] nonna PINA.

Virgilio, Gilia, Silvia con Federico, Paola e [redacted]a profondamente addolorati sono vicini allo zio Loris ed ai cugini.

Piera con Andrea e la nonna Vanna partecipano al [redacted] della famiglia.

Severina Sciaccaluga prende parte al grande dolore della famiglia

Dipendenti e collaboratori tutti [redacted] Mittoli S.p.A. sede [redacted] Torino e [redacted]mento [redacted] Leinì con profondo cordoglio partecipano al dolore della famiglia Ger[redacted] per la dolorosa perdita della loro

VICE [redacted]

Giuseppina Germani

— Torino, 18 aprile 1983.

Il Collegio sindacale della Mittoli S.p.A. si associa al dolore [redacted] famiglia Germani.

Ade, Filippo ed Alessandro Rabagtino prendono sinceramente parte al dolore della famiglia Germani.

Fulvio Perino profondamente addolorato partecipa al lutto del dottor Loris per la perdita della cara PINA.

Severina [redacted] Zorn e famiglia [redacted] uniscono [redacted] grande dolore per la perdita della cara PINA.

[redacted] e [redacted] Agaggio partecipa[redacted] al dolore della famiglia Ge[redacted] per la perdita della cara [redacted] PINA.

Franca e Remo Toscani [redacted] viva parte al lutto.

Affettuosamente vicine ad Anna e famiglia Fedora Carando, [redacted] Giraudi.

Sono affettuosamente vicine ad Anna e Loris le amiche:
Maria Belingardi
Luisa Carena
Annamaria Forte
Anita Largaiolli
Rina Porta
Michela Scala

Partecipano al dolore [redacted] Anna e famiglia Germani le amiche:
Luciana Bocca
Anna Cardone
Luisa Carrozzino
Mili De Matteis
Tina Grosso
Graziella Franzoni
Mirita Pisotti
Lidya Vergnano
Bianca e Cesare Scarlozzi
Mimmi Bonica
Maria Cotticoni
Nella Giordano
Lina Gaggero
Maria Pititto
Ester Nuzzo
Mariola Buffa di Ferrero

Profondamente addolorati per la scomparsa della carissima PINA sono affettuosamente vicini a Loris, ai suoi figli e ad Anna gli amici di sempre
Evelina Primo Chiaberge
Lucia Peo Ghisleni
Graziella Mario Peracchio
Sandra Carlo Solero
[redacted] Adelaide Gepi [redacted] Zazinovich

Anna Andrea Robotti sono vicini [redacted] Anna e famiglia in questo momento di dolore.

Elisa e Maurizio Enrico [redacted]abbracciano zio Loris nel ricordo della cara zia PINA.

Benigna Ettore Mercato partecipano al grande dolore del caro Loris e dei suoi familiari per la scomparsa dell'indimenticabile

Pina [redacted] Germani

— Torino, 18 aprile 1983.

Presidenza, Consiglio di Amministrazione, [redacted]llegio Sindacale e il Personale tutto dell'Istituto RBM si [redacted] al dolore della signora Renata Crotta Bellini e dei suoi familiari per la [redacted] del padre signor

Settimo Bellini

— Ivrea, 19 aprile 1983.

Si uniscono al dolore:
Silvia Martinoli Olivetti
Fabio Bertarelli
Gianpaolo Berruto
Giovanni Debernardi
Sergio Fantini
Silvano Fumero
Pier Luigi Giorgi
Helena Lucke
Diego Mellano
Marco Ferro Milone
Angelo Mond[redacted]
Anna Roffino
Diego Sabolo
Sergio Silvestri
[redacted]i Zamo[redacted]

E' [redacted]

Giuseppe Tomasi

Addolorati lo annunciano la moglie, i figli, nuore. Funerali mercoledì 2[redacted] ore [redacted],15 [redacted] Parrocchia Rebaudengo.
— Torino, 18 aprile 1983.

E' mancato

Salvatore Pirrello

Lo annunciano addolorati, la moglie, figlie, [redacted], parenti tutti. Funerali martedì 19 [redacted] 14,15 alla Parrocchia Santissimo Redentore.
— Torino, 17 aprile 1983.

[redacted] mancato

Angelo Scaranello

L'annunciano, moglie e figli e parenti tutti. Funerali in Torino mercoledì 20 c.m., ore 8,30, parrocchia San Giuseppe Cottolengo
— Torino, 18 aprile 1983.

Cristianamente è mancato all'affetto dei suoi cari il

dott. Giuseppe Clerico

[redacted] danno l'annuncio la moglie Rosi, l'adorata Cristina, [redacted] ed Andrea, [redacted] renti tutti. [redacted] ringraziamento particolare ai proff. Calderno e Pinna Pintor, alla dott.ssa Bartolozzi, [redacted] Speranza e personale. Funerali martedì [redacted] 14,30 parrocchia Ss. Angeli [redacted], [redacted] partenza dalla Clinica Pinna Pintor alle ore 14,15. La presente è partecipazione e ringraziamento.
— Torino 17 aprile [redacted].

Lerita, Eros e Stefania profondamente commossi partecipano al grande dolore [redacted] Rosi, Mina, [redacted] e Cristina.

La Sava [redacted] scomparsa del suo presidente

dr. Giuseppe Clerico

Per il gravissimo lutto il Consiglio di Amministrazione, il Collegio Sindacale, e tutti i Dirigenti ed impiegati della Direzione Centrale e delle Direzioni Regionali esprimono la [redacted] commossa solidarietà alla famiglia.
— Torino, 19 aprile 1983

La FIAT S.p.A. partecipa al lutto della famiglia per la scomparsa del

dr. Giuseppe Clerico

Presidente della SAVA S.p.A.
— Torino, 19 aprile 1983.

Cesare Romiti si associa sentitamente [redacted] dolore [redacted] famiglia per la dipartita del

dr. Giuseppe Clerico

— Torino, 19 aprile 1983

Umberto Cuttica, Adelmo Parisini e Bruno Coppo ricordano con [redacted]ne ed affetto il

dr. Giuseppe Clerico

e prendono viva parte al dolore della famiglia.
— Torino, 19 aprile 1983.

L'IFI - Istituto Finanziario Industriale prende viva parte al dolore [redacted] famiglia per la [redacted] del

dr. Giuseppe Clerico

Presidente della SAVA S.p.A.
— Torino, 19 aprile 1983

Presidenza, Amministratori, Sindaci e Direzione della [redacted] Leasing S.p.A. partecipano commossi al grande dolore della famiglia.

Partecipano [redacted] al lutto della famiglia.
Miranda Calvetti
Francesco Cerchiara
Filiberto e Giuseppina Conti
[redacted] e Nella Dalponte
Claudio e [redacted] Gallian
Rinaldo e [redacted] Martiani
Antonio Menna
Claudio Ventura

Si uniscono al cordoglio per l[redacted]parsa del

dr. Giuseppe Clerico

Pierluigi Bertola
Paolo Del [redacted]
Gianluigi Garrino
Francesco Paolo Mattioli
Dario Miaja
Gianfranco [redacted]
— Torino, 19 aprile [redacted]

Partecipano [redacted] al lutto gli amici:
Franz Pretto
Silvano e Rita Rosazza
famiglia Rodolfo Sc[redacted]
Gioacchino e Maria [redacted]trelli

Prendono viva parte al lutto per la dipartita del

dr. Giuseppe Clerico

gli anziani SAVA:
Virginia Ajassa
Olga Brovelli
Domenico Casassa
Paola Chiaudano
Pina Chiaudano
Camillo Dal Maso
Prosperina Daniello
Piera Gianoglio
Emilio Guaschino
Ebe Merchich
Agostino Rosso
Luisa Veraglia
Maria e Antonietta Vietti
Giovanna Vitelli.
— Torino, 19 aprile 1983

Lo Studio Manfredi partecipa [redacted] lutto della famiglia del

dr. Giuseppe Clerico

e della sua [redacted]
— Torino, 19 aprile 1983

Salvatore Vincenzo e Michele Carpa[redacted] partecipano commossi [redacted] lutto della famiglia e della SAVA per [redacted] perdita del

dott. Giuseppe Clerico

— Torino, 18 aprile 1983.

Ettore Morone e Pinuccia Morone Pe[redacted] partecipano [redacted] profondo [redacted]doglio [redacted] dolo[redacted] della famiglia per la scomparsa del

dott. Giuseppe Clerico

— Torino, 18 aprile 1983

Lo [redacted] legale Peverelli, Marengo, Caracciolo partecipa al lutto per la dipartita del

dr. Giuseppe Clerico

presidente della SAVA
— Alessandria, [redacted] aprile 1[redacted]

L'avv. Franco Giuliano da Catania partecipa al cordoglio dei familiari e della Sava Spa per la perdita del [redacted]

dott. Giuseppe Clerico

— Catania, [redacted] aprile 1983

L'avv. Fidia Leopizzi partecipa costernato [redacted] della famiglia [redacted] la scom[redacted]

dott. Giuseppe Clerico

Pres. della Sava Spa
— Genova, [redacted].

Affranti i nipoti Sandra, Giuseppe e Cesare partecipano al dolore per [redacted] scomparsa dello zio [redacted]

Angelo Chianchiano addolorato partecipa al lutto per la scomparsa della nobile figura di maestro ed amico

dr. Giuseppe Clerico

Presidente della Sava S.p.A.
— Palermo, 18 aprile [redacted]

[redacted] con affetto il loro PRESIDENTE:
Giovanni Ualenghi
Pietro Nasal
Franco Di Maggio
Anna Olivero
Fabrizio Fanelli
Giovanni Pesce Mainetti
Gian Carlo Gragila
Angela e Fiorenzo Requedaz
Rita e Piero Piga
Eugenio Calvi
Mauro Correggia
Laura Patrucco
Franca Braga
Aida Cornagliotto
Eviglio Guazzo
Mavita D'Urso
Augusto Allamandola
Miranda Franco
Oreste Gaudio
Giuseppe De Ceglie
Marisa Vota
[redacted] Mancini
Paola e Giuliana Suria
Daniela Pavan
Rosalba Palermo
Fiorenza Castelluccia
Brigida Melli
Patrizio De Forti
Ottavia Carbone
Giuseppina [redacted]
[redacted]
Coniugi Venezia
Graziella Lo[redacted]
Franco [redacted]
Giuseppe Rambaudi
Nicola Mango
P[redacted] Berzano
Coniugi Ronco
Nella Atassa
Carlo Tagliaferro
Pierluigi Requedaz
Annamaria Boeris
Silvana Baldi
Rosa [redacted]oso
[redacted] Capra
Gabriella Fasolio
Tina Ventura
Rossana [redacted]osso
Piercarlo Ravera
Norberto Vola
Lucia Agosta
Osvaldo Cagliero
Graziano Rossato
Paolo Rosazza
[redacted] Emanuelli
[redacted] Vassallo
Renato Rossi
Natalino Amisano
Marco Bevilacqua
Lidia Morra
Giovanni Michelotto
Luciana Cudini
Emma Usseglio
Rosanna Ruella
Clara Cantamessa
Gianfranco Borgiotti
Maria Foglino
Lucia Pavese
Sgambetterra, [redacted]ini, Riccio, Rossetto, Scabbio, Cesa, Zona, Dagelle, Rapattone, Simonella, Vigliaron, Molino, Mazzaglia, Crova, Meggiore.

Sergio [redacted] Piccinetti [redacted] vicini a Rosy.

Vincenzina Campi e [redacted] Nuzzo affettuosamente partecipano.

Angela Varesio, mamma e figli partecipano al dolore di Rosy.

Addolorate per la dipartita [redacted] carissimo amico

dott. Giuseppe Clerico

[redacted] famiglie Adorno, Coccoli, Malvezzi, Varesio, [redacted] prendono vivamente parte al lutto della famiglia.
— Torino, 18 aprile 1983.

Le famiglie Delgrosso, [redacted]ici, Formica, Saglia, Sapone partecipano al dolore della moglie e della famiglia Andrea Deusebio.

Improvvisamente è mancata

Olga Cerrato nata Ponzio

Ne danno il doloroso annuncio il marito Angelo, la mamma, sorelle, fratello, cognati e nipoti. Per orario funerali telefonare al 441.669. Non fiori [redacted] opere [redacted] bene.
— Torino, 19 aprile 1983

Beppe Ghisela Tani Dolfi piangono il [redacted] amico

Giorgio Genasi Lissone

— Torino, 19 aprile 1983.

Presidente, Amministratori Delegati, Consiglio d'Amministrazione, Collegio Sindacale, Dirigenti, Impiegati e Maestranze tutte della Ferrero S.p.A. si uniscono con profondo cordoglio al grande dolore [redacted] famiglia [redacted] l'immatura scomparsa del

DOTT.

Giorgio Genasi Lissone

Dirigente della Società
— Alba, 18 aprile 1983.

Michele e [redacted] Franca Ferrero con Pietro e Giovanni partecipano affettuosamente all'immenso dolore di Maria e famiglia.
— Alba, 18 aprile 1983

Partecipano [redacted] Anna Giorgio Martassino.

[redacted] Zanfrognini affranto per la scomparsa dell'amico

Franco Antoci

è affettuosamente vicino a Mariagrazia e mamma [redacted].
— Sanremo 19 aprile 1983.

Il Circolo Numismatico Torinese partecipa [redacted] grave lutto [redacted] la [redacted] del socio

Francesco Antoci

— Torino, [redacted] aprile 1983.

Si associano al dolore della famiglia:
Carlo Domenico Barrera
Giovanni Biengio
Giorgio Castignoni
Paolo Di Mattia
Eupremio Montenegro
Mario Raviola

E' mancata all'affetto dei suoi cari

Piera Marengo Portonero

Affranti dal dolore lo annunciano il marito Renato, la figlia Daniela, il papà Pietro e parenti tutti. Funerali mercoledì 20 alle [redacted] 14,15 da ospedale Molinette (via Santena). Ore 15,30 funerali alla parrocchia di Revigliasco (servizio pullman).
— Torino, 18 aprile 1983.

Condomini [redacted] Amministratore Villaggio Colle Maddalena 176 Monca[redacted] partecipano al dolore della famiglia per la scomparsa della signora

Piera Portonero

— Torino, 18 aprile 1983.

Il [redacted] Sportivo Novi s.r.l. nelle persone di [redacted] Vergante, Antonio Alloe, Francesco Riva partecipano al dolore della famiglia per la immatura scomparsa della signora

Piera [redacted]

— Moncalieri, 18 aprile 1983

Le famiglie Roberto e Riccardo Vergante sono vicine [redacted] dolore di Renato Portonero e della figlia Daniela per la morte della cara signora [redacted] esprimendo sentite condoglianze.

Renato, Ornella e Franco Seccatore partecipano al dolore.

Cav. Uff. Dino Cherubin partecipa al dolore della famiglia.

La signora Pavesio partecipa al dolore della famiglia.

Luciano Omodeo partecipa al dolore della famiglia.

Giorgio e Lilly Faldo partecipano al dolore della famiglia Portonero per la scomparsa della signora PIERA.

Partecipano al dolore Ruggero Maniero, e Armando, e [redacted] Luisa Antonino.

Lodovico e Luciana
Luigi e Anna Negro
partecipano al dolore dell'amico Portonero.

Ferruccio Orecchia
Zuccaro di Asti
Lidia e Gianni Borrano
Diana Spori
partecip[redacted].

Ugo, Angela, Monica, Giulio Montevecchi piangono con Renato e Daniela la scomparsa della cara amica PIERA.

I figli attorniati da tutti i suoi cari annunciano la scomparsa di

Margherita Schiavone ved. Tancredi

Funerali mercoledì alle 10,15 Parrocchia S. Luca. La presente è partecipazione e ringraziamento
— Torino, 18 aprile 1983.

Con i conforti della fede ha raggiunto in cielo i suoi cari

Giovanna Buffa ved. Bottasso

di anni 88

Con profondo dolore [redacted] annunciano [redacted] sorelle Clementina e Francesca, i nipoti Piergiorgio e Gianni con rispettive famiglie. Infinita [redacted] alle reverende Suore del Gradenigo ed in particolare a suor [redacted]a per le amorevoli cure prestate. Benedizione ore 13,30 di oggi, esequie ore 15,30 a Chiusa Pesio.
— Torino, 18 aprile 1983.

Procuratrice, Collaboratori, Impiegate, Subagenti Agenzia di Moncalieri della Società R[redacted] Mutua di Assicurazioni, partecipano al dolore del cav. [redacted] Giorgio Benna per la perdita [redacted] cara [redacted].

E' mancata in S. Remo

Maria Ravizza ved. Murzone

Lo annunciano la sorella Nina, i fratelli [redacted] e Mario, cognate, nipoti e parenti tutti. Funerali martedì [redacted] corr. ore 11 nella parrocchia di Brandizzo (Torino). La presente è partecipazione e ringraziamento.
— Torino, 18 aprile 1983.

Le nipoti Candida Olivero [redacted], Novaresio, Fidalma Menotti Olivero, Anna Luisa Murzone ved. Grassi e famiglie ricordano con affetto la zia MARIA.

Si [redacted]no al dolore [redacted] per [redacted] scomparsa della cara

[redacted] Galetto

Rita Agostino
Marilena Bernardi
Luisa Cavalchini
Pietro e Assunta Cecutto
Giuseppe e Elena De Costanzo
Barbara Derrì Wade
Dolfi Dante
Emilio e Maria Doro
Pier Domenico Liconderi
Giuseppina Pelli
Mauro Rasconi
Paolo Sciaci
Dino Truccone
Roberto Zorec
— Torino, 19 aprile 1983.

Rina Mosso e sorelle
Maria Teresa Mellino
Carlo Cinque
sono affettuosamente vicini alla [redacted] Titti nel dolore per la scomparsa della sorella

Malde Galetto

— Torino, 19 aprile 1983.

Improvvisamente è mancato

Giuseppe Grognardo

A funerali avvenuti l'annunciano: [redacted] moglie Pina, la figlia Gabriella col marito Piero Maggio[redacted], gli adorati nipotini Massimo e Susanna, cognati e nipoti.
— Torino, 19 aprile 1983

Piero, Costanza, Angiolina [redacted] piangono l'AMICO di sempre.

Gianni e José Fornaris [redacted] i figli Mario e Pietro partecipano al dolore [redacted] Felice e famiglie per la scomparsa del [redacted] papà

Augusto Andreasi

— Moncalieri, 17 aprile 1983.

La famiglia [redacted] partecipa [redacted] lutto dell'amico [redacted] Andreazi per la scomparsa del PADRE.

Cristianamente è mancato all'affetto dei suoi cari

Natale Pellegrino

[redacted] piangono la mamma, [redacted] moglie Nuccia, il figlio Claudio e parenti tutti. Funerali mercoledì [redacted] ore 14.30 parrocchia Santa Teresina via Caboto. La presen[redacted] è partecipazione e ringraziamento. Non fiori ma opere di bene.
— Torino, 18 aprile 1983.

Partecipano al dolore di Caterina
Giovanni Arato
Alberto Berchialla
Margherita Bianchi
Patrizia Calabrese
Giancarlo Caldera
Franco Cirincione
Claudio Chiantore
Antonio [redacted] Mariarosa
Anna Gala
Francine Gasparro
Angioletta Ghigo
Antonino Magilan
Giuseppe Mascarello
Matteo Peirano
Gianni Rocco
Gabriella Tabbia
Renzo Zoin

Direzione e Personale della Banca Commerciale Italiana S[redacted] di Torino prendono sentita parte al dolore della famiglia per [redacted] perdita [redacted] capo ufficio signor

Natale Pellegrino

— Torino, 18 aprile 1983.

Ricordano sempre l'amico NATALE
Renato Ariotti
Cesare Benzi
Enrico Bonzano
Vittorio Collo
Camillo Donat-Cattin
Stefano Giacovelli
Giovanni Giorsa
Gianni Gorzegno
Piero Gozzellino
Vittorio Grazzi
Franco Norzi
Pier Luigi Regis
Aldo Renacco
Michele Ritucci
Antonio Smoquina
Dionigi Teppati
Luigi Zoppis

Condomini, Inquilini, Portinaia Corso Mediterraneo 140 partecipano al dolore della famiglia del sig.

Natale Pellegrino

— Torino, 18 aprile 1983.

E' serenamente [redacted]

Giovanni Ferrero

[redacted] danno l'annuncio la moglie Luciana, i figli Maria, Angela e Massimo [redacted] la moglie Rose Mary, il nipote Guglielmo. Funerali mercoledì [redacted] corrente alle [redacted] 8,30 partendo da via Bianzè 8. La presente è partecipazione e ringraziamento.
— Torino, [redacted] aprile 1983.

Franco Rubiola partecipa al dolore della famiglia Ferrero.

Le famiglie Rubiola e Moriondo partecipan[redacted] dolore della famiglia Ferrero.

Le famiglie Filippino, Rizzo e [redacted] Alice si uniscono [redacted] dolore della famiglia Ferrero.

Dante Canta partecipa al [redacted].

Condomini Inquilini e Custode [redacted] Bianzè [redacted] e [redacted] partecipano al grave lutto che [redacted] colpito la famiglia Ferrero.

E' mancato

Giovanni Enriore

Lo annunciano la moglie [redacted], [redacted] figlia Giovanna col marito Gigi e parenti. Funerali mercoledì 20 ore 8.30 parrocchia S. Donato.
— Torino, 17 aprile 1983.

Elda Brandi e mamma [redacted] affettuosamente vicine a Giovanna e Gigi.

Titolari e Collaboratori Farmacia San[redacted] partecipano commossi al dolore della [redacted]. Giovanna Enriore Testa per la scomparsa del PADRE.

E' [redacted]

Enrico Trinchero

Cav. di Vittorio Veneto
di anni 83

Lo [redacted] i figli Renzo con la moglie Adriana Zanello, Giorgio con la [redacted]glie [redacted] Giordanetti, Giampiero con la moglie Carla De Bernardini, i nipoti Sergio con il figlio Alban, Daniela [redacted] il marito Angelo Yon, la cognata Giovanna Lupo ved. V[redacted], nipoti e parenti. I funerali a Zumaglia martedì 19 alle [redacted] 10, dall'abitazione, frazione Giulio.
— Zumaglia, 19 aprile 1983.

Improvvisamente è mancata ai suoi cari

Vilma Stefancic in Bieglio

Con infinito dolore lo annunciano [redacted] marito Giuseppe, il figlio Diego, la mamma, zia Bianca, zio Mario, l'inconsolabile cugina [redacted] con Doro, Alda, Sergio, figlioccio Gianni, [redacted] rispettive famiglie e parenti tutti. I funerali avranno luogo domani mercoledì [redacted] ore 8,30 nella parrocchia Sacro Cuore [redacted] Gesù, via Nizza. [redacted] presente [redacted] partecipazione e ringraziamento.
— Torino, 19 aprile 1983.

Cristianamente è mancata

Anna Amerio ved. Ribone

Ne danno il doloroso annuncio: il figlio Luciano, la nuora Mariuccia, la nipote Graziella e parenti tutti. Funerali mercoledì 20 ore 8,45 parrocchia Sant'Alfonso
— Torino, 18 aprile 1983.

Il Presidente, il Consiglio di amministrazione, il Collegio sindacale e le [redacted]stranze [redacted] Grignasco [redacted] partecipano commossi al lutto della famiglia per l'improvvisa scomparsa del

rag. E[redacted] Sargenti

per molti anni apprezzato e intelligente amministratore della Società.
— Grignasco, 17 aprile 1983.

(Continua a pag. 9)

NOVARA SI SCALDA COL RISO?

Il progetto del Comune dalla combustione della «lolla»

NOVARA — Il [illegible] di [illegible] potrebbe presto diventare produttore di energia e calore collegandosi alla vicinissima centrale termoelettrica Enel di Turbigo o bruciando in impianti propri la «lolla» e cioè il residuo della lavorazione del riso. Otterrebbe in questo modo il duplice scopo di far pagare [illegible] il riscaldamento ai cittadini (una economia che sfiorerebbe il 50%) e di eliminare l'inquinamento provocato dai camini di tutta la città.

Nell'estate dell'81 si era deciso di eseguire uno studio preliminare che potremmo chiamare di prefattibilità — dice il sindaco Armando Riviera — e adesso che questa valutazione è stata ultimata [illegible] è passati alla fase di «fattibilità». In altre parole non è escluso che la civica amministrazione divenga in [illegible] futuro non troppo lontano fornitrice di riscaldamento a basso prezzo ai cittadini».

Per Novara [illegible] tale servizio energetico — che comunemente viene indicato col termine di «teleriscaldamento» e che [illegible] funzione con ottimi risultati a Brescia e in altri centri [illegible] Nord — si affiancherebbe a quello già esistente della distribuzione del gas, creando quindi un [illegible] energetico integrato che consentirebbe, come afferma il sindaco, «benefici economici ed ambientali, per l'intera comunità».

Lo studio di prefattibilità, presentato recentemente, ha dimostrato i vantaggi tecnico-economici di una rete di teleriscaldamento al servizio della città, alimentata da un impianto di produzione combinata di energia elettrica e termica, la cosiddetta «cogenerazione» che fornisce il calore richiesto per il riscaldamento civile.

Fra i vantaggi di questo tipo di «fornitura comunale», oltre al basso costo c'è la diversificazione delle fonti energetiche, la sicurezza di gestione e la garanzia di continuità dell'esercizio e, non ultimo, la riduzione dell'inquinamento atmosferico.

«Per quanto riguarda No[illegible] — conclude il sindaco Riviera — si dovrebbe creare [illegible] azienda municipalizzata in grado di gestire questo servizio. Lo sviluppo del tracciato della rete di distribuzione [illegible] di [illegible] cinquantina di chilometri mentre il costo (presto ammortizzabile) sfiorerebbe i 50 miliardi. Ma questi sono tutti dati da verificare. Intanto attendiamo la conclusione del secondo studio, quello di «fattibilità», sentiamo il [illegible] dei cittadini, vediamo, insomma, se è il [illegible] di passare alla realizzazione.

[illegible] Sanzo

Verbania, commercianti solidali con gli operai della Montefibre

Le associazioni di categoria hanno dato la loro adesione allo sciopero generale di [illegible] ore di giovedì - Minacce di smantellamento per la siderurgia al Sisma - Si attende il ministero

VERBANIA — L'associazione commercianti e la Confcommercio hanno dato la loro adesione allo sciopero generale di [illegible] ore proclamato a Verbania per giovedì mattina quale protesta sia per la decisione della Montefibre di mettere in liquidazione lo stabilimento della Società Nylon Italiana sia per il deterioramento di altre situazioni occupazionali. Le organizzazioni sindacali hanno deciso di fare effettuare in concomitanza [illegible] lo sciopero due manifestazioni: una per l'area Verbano-Cusio e Verbania l'altra per l'Ossola a Villadossola.

[illegible] stretto rapporto con le minacce di smantellamento che [illegible] improvvisamente aggravate sullo stabilimento siderurgico Sisma. Per quanto riguarda [illegible] Società Italiana Nylon Montefibre, anche oggi ci [illegible] scioperi articolati e assemblee. Da ieri mattina viene controllata l'uscita [illegible] merci.

Viene data via libera a quelle dirette [illegible] altre fabbriche o a clienti, vengono prodotti diretti ai magazzini che la Montefibre ha realizzato [illegible] fuori della cintura dello stabilimento.

Per il momento le forniture di sali e di acidi acetici e metilici arrivano regolarmente; d'altra parte l'azienda ha commesse da rispettare ed ultimare e sarebbe illogico troncare oggi le attività operative: non otterrebbe altro che un accrescimento di quelle che sono le passività denunciate: 2 miliardi al mese dall'inizio dell'anno.

Organizzazioni sindacali, amministrazioni copunale e partiti politici attendono di vedere se le promesse esternate sin da venerdì a livello ministeriale [illegible] seguito concreto. Si attende soprattutto conferma al preannunciato incontro [illegible] domani tra Pandolfi, Bodrato e [illegible] Michelis che dovrebbe avere per oggetto il riordino del settore fibre; anche se purtroppo av[illegible] cose fatte; dopo cioè che i grandi Gruppi si [illegible] spartiti in Italia e all'estero i settori in cui operare nel futuro, con un giro febbrile di acquisti e di cessioni di fabbriche in Irlanda, Germania Federale e Inghilterra. Dice Diego Caretti: Cosegretario Cisl nella federazione unitaria di Verbania: «Sono d'accordo [illegible] quanto ha detto il vicesegretario nazionale de Mazzotta: la Montefibre ha realizzato un colpo di mano inaspettato e il governo deve farla tornare sulle [illegible] decisioni perché [illegible] i mezzi per farlo.

Resta da vedere se c'è la volontà politica o se ancora una volta assisteremo all'irridente balletto che ci ha perseguitati negli ultimi 10 anni e che ci ha condotti [illegible] situazione drammatica di queste ore».

Antonio Costantini

Sorpresi con armi da guerra Due severe condanne ad Aosta

AOSTA — Detenere illegalmente armi può costar caro, come dimostrano due sentenze pronunciate ieri dai giudici del tribunale di Aosta dinanzi ai quali [illegible] comparsi tre uomini che avevano [illegible] un vero e [illegible] arsenale.

Emanuele Pipicelli, 57 anni, residente ad Aosta, e il fratello Vincenzo, [illegible] anni, do[illegible] rispondere di detenzione abusiva di 20 candelotti di dinamite, 200 metri di miccia detonante e 80 di lenta combustione e 38 detonatori; materiale sequestrato dalla polizia in una baracca situata tra il cimitero di Aosta e l'alveo della Dora Baltea, dove i due fratelli allevano polli e coltivano ad orto un terreno.

Emanuele Pipicelli è [illegible] condannato ad un [illegible] di reclusione senza condizionale, mentre il fratello è stato assolto [illegible] formula dubitativa. I due accusati hanno detto di [illegible] essere a conoscenza del materiale esplosivo rinvenuto dalla polizia nel sottotetto della baraca.

[illegible] stessa udienza è comparso dinanzi ai giudici Maurizio Bellot, di [illegible] anni, residente alla frazione Deuve, [illegible] Comune di Sarre. L'uomo doveva rispondere di aver detenuto illegalmente un fucile calibro 300 idoneo per la caccia grossa, un moschetto mod. 91, un fucile «Flobert» calibro 4,5, un migliaio di proiettili di vario tipo e circa 5 chilogrammi di polvere da sparo e di aver maltrattato e procurato lesioni alla sua convivente, la cecoslovacca [illegible] Reimova, che avrebbe poi denunciato [illegible] polizia l'illecito possesso delle armi del suo compagno che svolge attività di ristoratore.

Il Bellot è stato condannato alla pena complessiva di 19 mesi di reclusione e [illegible] lire di multa, applicando i doppi benefici di legge. Armi, munizioni e polvere da sparo [illegible] rinvenuti nell'abitazione e nel ristorante del Bellot, poi un'altra parte sotterrata in [illegible] vigneto di sua proprietà.

(Segue [illegible] pagina 8)

Dopo una dolorosa [illegible] sopportata con vero coraggio è mancata

Eulalia [illegible] Voena

[illegible] danno il triste annuncio il figlio **Giovanni** [illegible] con la moglie **Maria Cristina** e la piccola **Alessandra**, la cara cugina [illegible] **Luisa** [illegible] **Pio**, l'affezionato nipote **Giacinto Voena** con la moglie **Laura** e i figli, cugini e parenti tutti. Ringraziano i medici, le [illegible] e le infermiere che l'hanno assistita nella Casa di Cura Fornaca. Una particolare gratitudine vada al dott. Riccardo Bevilacqua per [illegible] inestimabili e affettuose cure prestate. I funerali avranno luogo mercoledì 20 alle ore 8,30 nella parrocchia dei Ss. Angeli Custodi. Si prega di non inviare fiori ma offerte devolute alla Conferenza del Cuore Immacolato di Maria presso la chiesa dei Santi Martiri.

— **Torino**, 17 aprile 1983.

I consuoceri [illegible] e **Margherita Beuno** con **Michele**, partecipano al lutto

I cugini **Amour, Butelari**, [illegible] **De Santis** si associano al dolore di Cristina e G[illegible] V[illegible].

Elda, Alberto, Paolo e famiglia, [illegible] danno affettuosamente la cara **CALLA**.

Della Tullio e **Marco** con **Daniele** partecipano affettuosamente al dolore del caro Giampi

I **Condomini** e l'**Amministratore** del **Condominio di via Vela 32**, partecipano al dolore del dott. Giampaolo Voena.

La famiglia **Anselmetti** è affettuosamente vicino a Giampi e Cristina.

Rosa Ozella, Cornelio Maria Teresa Valetto e figli partecipano al dolore di Giampi e famiglia per la perdita della cara **MAMMA**.

Clemente Celidonio partecipa com[illegible] al grande dolore [illegible] prof. dott. Giampi Voena [illegible] la perdita della sua cara mamma

Laila [illegible] Voena

— Torino, [illegible] aprile 1[illegible]

Il **Maglificio A.G.T. Spa** partecipa al dolore della famiglia per la scomparsa del signor

Angelo Roccatti

— **Moncalieri**, 18 aprile [illegible]

[illegible] e **Grazia Asberto** prendono parte al dolore della famiglia Roccatti.

La **Camiceria Agatex S.n.c.**, la [illegible] glia **Ghiffardi** e il rappresentante **Romano Zuntini** si uniscono al dolore della famiglia Roccatti per la perdita del loro caro

Angelo Luigi Roccatti

— **Caselnale**, 19 aprile 1983

L'Assessorat Régional à l'Instruction Publique
[illegible]
[illegible] galas Karsenty-Herbert
présentent

LA VIE EST TROP COURTE

une comédie
d'André Roussin
de l'Académie Française
avec
DENISE GREY

L'extraordinaire comédienne d'origine valdôtaine la dynamique [illegible] sympathique grand-mère de Vic dans «Il tempo delle mele» (La Bom)

BRIGITTE AUBER

Que le public valdôtain [illegible] connue dans «L'Azalée»

SERGE MAILLAT

Mise en scène Michel Fagadau - Décor André Levasseur

Aoste, Théâtre Giacosa, jeudi 21 avril

Ne manquez pas de reserver un accueil chaleureux a

DENISE GREY

qui, pour la première fois, joue dans son pays natal, la Vallée d'Aoste.

Location au guichet du théâtre

CONTENERE I COSTI: LA SOLUZIONE E' NELL'ALTA TECNOLOGIA MERCEDES-BENZ

Contenere i costi è il problema che tutti gli autotrasportatori devono affrontare giorno dopo giorno. Chilometro dopo chilometro. Ecco perchè è sempre più rassicurante poter contare sulla straordinaria affidabilità offerta da un veicolo di linea Mercedes-Benz.

Sapere che assi, telai, sospensioni e ogni singolo componente hanno superato collaudi durissimi ■ controlli di qualità che non hanno confronti. Avere la garanzia che i motori sono stati collaudati al banco: uno per uno. Sapere che i metodi di costruzione sono di assoluta avanguardia, con l'80% dei componenti del motore modulari ■ intercambiabili. Che tutti i particolari delle cabine sono stati studiati e costruiti per garantire il massimo del confort e della sicurezza: la struttura in acciaio è ■ doppio guscio, la silenziosità è sorprendente, l'ammortizzamento ottimale, la climatizzazione perfetta.

Solidi motivi che ti portano ad una scelta ragionata e tranquilla, con l'assistenza della organizzazione Mercedes-Benz in Italia che ti consiglia sempre la soluzione conveniente per le tue esigenze; che ti agevola al momento dell'acquisto con ■ forme di finanziamento più adatte attraverso la collegata Merfina ■ oggi anche con ▮ leasing; che ti garantisce sempre una completa assistenza ovunque tu ne abbia bisogno, sia in Italia sia all'estero. Tecnologia e servizio Mercedes-Benz: un binomio vincente per ▮ tua attività ■ per il tuo profitto.

MERCEDES-BENZ. LA SCELTA DELLA RAGIONE.

Via Abruzzi

ECONOMICI

18 Acquisto alloggi

CERCO ■ Torino monocamera ■ servizi anche ■ ■ disponibile contanti L. 10 milioni. Tel. 741.3125.

MANSARDA libera ■ acquistare in Torino disponibili L. 10 milioni. Tel. 741.3125.

PER conto cliente ■ villa ■ circa 150 mq o alloggio in piccolo condominio con parco più box zona precollina Torino. Tel. 539.093.

PRIVATAMENTE acquisto camera tinello cucinino servizi con ascensore massimo L. 40 milioni. Tel. ore negozio 532.196.

PRIVATO ricerca in zona ■ appartamento libero mq ■-■ in costruzione signorile. Pagamento contanti. Telefonare ore ufficio al 515.421.

RICERCO in S. ■ camera tinello e ■ vizi pagamento rapido per contanti. Tel. 650.4096.

SOCIETA' acquista alloggio libero in Torino ■ 1° cintura di 1-2-3 ■ anche da ristrutturare. Tel 535 535.

SOLO da privato compro alloggio libero in Torino escluso Barriera Lanzo 1-2 camere cucinia bagno ■. 587.712.

SPOSI necessita acquistare 2-3 ■ servizi decoroso da privato. Tel. 723.386.

URGENTEMENTE acquisto libero alloggetto camera cucina servizi zona semicentrale pago contanti. Tel. 876.162.

VILLA acquisto in contanti libera Torino e periferia preferibilmente collina ■ precollina. Tel. 752.442 lunedì.

19 Vendita alloggi

A.A.A.A. CASALEGNO 839.8444 corso Principe Oddone frazionismo alloggi 2-4 camere cucina da L. ■ milioni 500 mila.

A.A.A.A. CASALEGNO 839.8444 libero via Venaria (Barriera Lanzo) 2 camere cucinotta bagno L. 55 milioni mutuo.

A.A.A. CASALEG ■ 839.8444 libero via Danco (Mirafiori) ■ mera tinello cucinino bagno L. 39 milioni 500 mila.

A.A.A.A. ■ 839.8444 ■ via Principessa Clotilde 3 camere cucina bagno L. 75 milioni mutuo 50%.

A.A.A.A. CASALEGNO 839.8444 libero signorile corso Casale saloncino 2 camere cucina biservizi volendo box.

A.A.A.A. CASALEGNO 839.8444 libero corso Francia saloncino 2 camere cucina bagno solaio. ■

A.A.A.A. CASALEGNO 839.8444 via Gubbio (Madonna Campagna) stesso stabile alloggi 1-2 camere cucina ■ liberi/occupati da L. 39 milioni.

A.A. FIDALCASE ■ ■ Grosseto ottimo affare camera tinello ■ ingresso servizi ■ mq 60 L. 43 ■. Tel. 506.608

A.A. FIDALCASE B libero Madonna Campagna signorile soggiorno 2 ■ tinello cucinino ingresso ■ cantina mq 110 L. 94 milioni. Tel. 506.608.

A.A. FIDALCASE D ■ ■ Francia 2 camere cucina ingresso servizi mq 70 L. 68 milioni. Tel. 506.608.

A.A. FIDALCASE E libero affare zona Statuto soggiorno camera cucina servizi mq 70 L. 49 milioni. Tel. 506.608

A.A. FIDALCASE F libero ■ Traiano signorile 2 ■ cucina servizi mq ■ L. 75 milioni. Tel. 506.608.

A.A. FIDALCASE ■ libero ■ Moncalieri 2 camere tinello cucinino servizi ■ 75 L. ■ milioni. Tel. ■.

A.A. GENERALI A 380.673 libero ■ corso Sommeiller 4 camere cucina servizi box. Possibilità studio medico

A.A. GENERALI B 380.673 libero ■ ■ Marconi casa epoca appartamento ■ ristrutturare mq ■ L. 75 milioni.

A.A. ■ C 380.673 libero ■. Paolo via Martiniana piano alto 2 ■ tinello servizi termo ascensore mq ■.

A.A. GENERALI D 332.470 libero S. Paolo ottimo ■ camere cucina ■ mq 65 cantina posto auto L. 55 milioni.

A.A. GENERALI ■ ■ attiare Parella via Saveno camera cucina servizi mq ■ cantina L. 23 milioni dilazionabili.

A.A. GENERALI F 332.470 libero pressi via Cigna soggiorno 2 ca■ cucina servizi mq ■ posto auto L. 87 milioni.

A. IN palazzina recente zona piazza Mas■ vendesi libero ■ tinello cucinotta ampi balconi. Tel. 517.591.

A. LIBERO in recente signorile stabile camera tinello cucinino co■ Rosselli L. 39 milioni 500 mila. Tel. 517.591.

A. ■ Italia ■ ■ 3 camere ■ ■ ■ vendo L. 75 milioni. Tel. 517.591.

A. LIBERO zona corso ■ ■ bella ca■ epoca ■ ■ ■ L. 58 milioni 900 mila. ■. 517.591.

A. OCCASIONE ■ realizzo ■ Breglio (mq 50) ingresso camera cucina ■ bagno L. 25 milioni 500 mila. Fatta & Bertinetto 741.■.

A. S. RITA libero recente ■ S. ■ camera tinello ■ ingresso bagno L. 47 milioni trattabili. Telefono ■.

A. SERIM libero San Salvario interamente restaurato salone 3 ■ cucina biservizi Tel. 519.801.

A. ■ libero adiacente ■ Tunisi re■ 2 camere tinello cucinino bagno. L. 57 milioni tel. 519.801.

A. SERIM libero Valsalice ■ prestigioso complesso appartamento mq ■ giardino privato posti auto. Tel. 519.801.

A. ■ libero zona piazza Bernini in signorile palazzina salone 3 camere cucina ■ box tel. 519 801.

A. ■ vende pressi piazza Castello in stabile restau■ 4 camere cucina bagno ingresso. Tel. 519.801.

A. SOLO L. 27 milioni 500 mila in via Nizza ■ tinello cucinino bagno mq 50 Fatta & Bertinetto 741.2874.

■ ■ S. Maurizio libero 60 mq ristrutturato camera cucina ■ servizi L. ■ milioni Tel. 597.074.

■ ■ Giulio Cesare recente libero camera cucina bagno le■ L. 41 milioni dilazionabili. T■. 758.863

■ corso San Maurizio ■ 2 ■ angolo cottura affare L. 7 milioni più mutuo. Tel. 758.863.

ADIACENTE ■ Principe Eugenio mansarda libera vendesi affare L. 7 milioni più mutuo. Tel. ■.

ADIACENTE piazza Robilant libero 70 mq ristrutturato 2 camere ■ abitabile servizi L. 60 milioni. Tel. ■.

ADIACENTE piazza Statuto monocamera libera vendesi affare L. ■ milioni ■ mutuo. Tel. 758.863.

ADIACENTE via Borgaro ■ camera tinello cucinino bagno termo affare L. 17 milioni più mutuo. Tel. ■.

ADIACENZE piazza ■ libero ristrutturato 3 camere cucina servizi ottimo ■ ufficio dilazioni. Tel. 505.921.

AFFAIRE 516.986 via ■ angolo ■ Svizzera ■ a ■ intero piano sottotetto L. 7 milioni 900 mila rateali.

AFFARE Corso Peschiera libero camera cucina bagno sufficienti L. 10 milioni contanti ■ mutuo Selim 487.741.

AFFARE Molinette libero 2 camere saloncino cucina ingresso ba■ veranda cantina L. 75 milioni. Sergi 372.142.

AFFARE via Ventimiglia libero camera cucina servizio ■ ascensore L. 28 milioni facilitati. SERIM 473.0387.

■ libero ■ Donato ■ ■ cucina abitabile servizi cantina ristrutturato dilazioni. Grimaldi, tel. 329.8007.

ALLOGGIO centralissimo libero ■ ■ Gioia 3 vani servizio L. 25 milioni più rateazioni. Torincase 541.419.

ALLOGGIO signorile libero zona Tesoriera (via Venaria) 4 camere tinello cucinino L. 52 milioni). Bertelli 548.426.

ALLOGGIO signorile corso Vercelli vuoto camera tinello ■ servizi privato vende L. 45 milioni. Tel. 481.168.

ALLOGGIO via S. Secondo ■ Uniti libero 3 camere cucina ■ L. 35 milioni più rateazioni. Torincase 541.419.

ALPIGNANO libero in palazzina recente piano alto soggiorno camera cucina servizi box per 2 auto. Tel. ■.

AVETTA vende precollina alloggio di salone 2 camere cucina ■ giardino privato 250 mq libero. Tel. 532.192.

AVETTA vende precollina alloggio di 2 camere cucina ■ giardino privato di mq 50. ■. 532.192 - 532.558.

■ vende libero via Pacini alloggio di ■ ■ cucina servizio prezzo inte■. Tel. 532.192 - 532.558.

AVETTA vende via Garibaldi alloggio di mq 420 ■ progetto approvato prezzo ■. Tel. 532.192.

AVETTA vende in S. Rita minialloggio libero 50 mq signorilmente ristrutturato e arredato. Possibilità ottimo ■. Tel. 532.192 - 532.■.

AVETTA vende pressi ■ Palermo alloggio libero ottimo stato ■ camere cucina doppi servizi. Tel 532.192 - 532.558.

AVETTA vende via Piossasco mini alloggio libero ristrutturato e arredato possibilità alto reddito. Tel. 532.192.

BALDISSERO ■ casetta indipendente soggiorno 4 camere cucina 2 servizi garage giardino. Mirisola 599.513.

BARBATANO Immobili 741.3051 vende a ■ o in villaggio con impianti sportivi alloggi liberi varie metrature.

BARBATANO Immobili 741.3051 vende a Piossasco villa nuova costruzione ■ 4000 mq terreno mutuo e permuta parziale.

BARBATANO Immobili 741.3051 vende libero in via ■ saloncino 2 ■ cucina e ■

■ 741.3051 vende libero adiacente corso Massimo spazioso 2 camere cucina e servizi.

BARBATANO Immobili 741.3051 vende in corso Svizzera ■ signorile spazioso ■ camere tinello cucinino e servizi.

■ immobili 741.3051 vende libero adiacente corso Vittorio salone 4 camere cucina tripli servizi.

BEINASCO Fornaci ■ 3 camere cucinotta bagno L. ■ milioni. ■ & Bertinetto 741.2874.

■ Vittoria libero piano rialzato ■ comfort camera tinello cucinino bagno. L. 29 milioni. Tel. 539.952.

■ libero ■ Rita signorile ■ camere tinello ■ servizi L. 73 milioni forti dilazioni. Tel. ■1.004.

CASABIANCA ■ ero via Carlo Alberto alloggetto di camera cucina servizio L. 23 milioni dilazionabili. Tel. 531.310.

CASABIANCA libero subito corso Belgio camera cucina ■ piano 4° L. 21 ■ lioni rateabili. Tel. 531.006.

■ libero signorile ■ Agnelli piano 5° camera tinello cucinino servizi permute e dilazioni. Tel. 531.006.

■ libero corso Palestro 4 camere servizio da ristrutturare piano 4° L. 38 milioni dilazionati. Tel. 531.310.

■ libero ■ Novara alloggio arredato piano terreno ■ ■ na servizi L. 26 milioni. Tel. 531.310.

CASABIANCA 531.008 libero Nichelino zona via XXV Aprile recente 2 ■ tinello cucinino servizi L. 60 milioni.

CASABIANCA ■ libera Moncalieri villa bifamiliare giardino seminterrato con passo carraio L. 320 milioni.

■ 531.310 l■ ■ Marconi signorile piano 4° ampio 4 camere cucina biservizi ■ingressi portineria.

CASABIANCA 531.008 libero corso Vittorio (via Secchi) salone 3 camere cucina ■ riscaldamento. Prezzo affare.

CASABIANCA 531.310 libero signorile corso Traiano piano alto panoramico mq 90 L. 78 milioni permute e dilazioni.

■ B 650.3805 liberi 1-2-3 camere ■ casa semirecente quasi centrale. Aperto sabato pomeriggio.

■ D 650.3805 ■ via Del Carmine ingresso ■ 3 camere tinello cucina servizi ristrutturato.

CASAMERCATO D ■ liberi Poirino via Isabella recente salone 3 camere cucina biservizi box auto.

CASAMERCATO D 650.3805 libero Burlasco via M■ recente ■ ■ cucina 2 servizi box 2 ■ giardino.

CASAMERCATO ■ 650.3805 ■ Volpiano centro casetta ristrutturata 160 mq giardino box. L. 85 milioni.

CASAMERCATO ■ 650.3805 ■ Piossasco via Colombo recente salone 3 camere cucina 2 servizi. Dilazioni.

CASAMERCATO E 650.3805 libero corso Regina Margherita piano ■o 2 camere tinello cucinino 2 servizi.

CASAMERCATO E ■ libero via ■ Barriera Milano ■ camere cucinino servizi L. 31 ■.

CASAMERCATO E 650.■ libera ■ ristrutturata Baldissero Canavese salone 3 camere cucina biservizi box.

■ E ■ libera villa Condove salone 2 camere cucinotta biservizi giardino box L. 142 milioni.

CASAMERCATO E 650.3805 libero via ■ Torino (Pozzo Strada) ingresso camera tinello cucinino bagno. Dilazioni.

CASAMERCATO E 650.3805 libero Leini via Verdi 3 camere tinello cucinino servizi box. Dilazioni.

CASAMERCATO E 650.3805 libero corso Principe Oddone 2 camere tinello cucinino bagno. Dilazioni.

CASAMERCATO E 650.3805 libero corso Giulio Cesare 2 camere servizio L. 15 milioni dilazionabili.

■ indipendente ■ Torino Strada Settimo su 2 piani 4 vani bagno giardino 2 garage terrazzi. Fatta ■ Bertinetto 741.2874.

CASA 513.831 ■ attico corso Agnelli saloncino 3 camere tinello doppi servizi terrazzo L. 90 milioni.

CENTRO residenziale Europa ■ vende ■ privato ampio salone 30 mq ■ ■ cucina ■ 3° ■ eventualmente box ■ cantina Solo contanti tel. ore serali al 309.4854.

CIBRA■O via libero casa d'epoca ingresso 3 camere cucina bagno, 95 mq affare L. 60 milioni. Tel. Bl■

CITTADELLA E 519.250 monolocale centrale libero bagno angolo cottura da ristrutturare. L. ■ milioni 500 mila.

CO.FIM Nichelino vendesi alloggio recente signorile di salone ■ p■ cucina doppi servizi. Tel. 688.748 - 688.697.

CO.FIM via della Consolata in ■ ristrutturato vendesi appartamento libero mq ■ uso ufficio-abitazione. Tel. 688.746 - ■.

CO.FIM ■ Aurora vendesi villetta unifamiliare mq 4■ con giardino box e ampio scantinato. Tel. 688.746.

CO.FIM zona centrale ■ alloggio signorile ■ salone 3 camere cucina tripli servizi spogliatoi. Tel. 688.746.

COLLEGNO privato urge vendere alloggio libero 2 ca■ tinello cucinino bagno L. 57 milioni, tel. ore ufficio 547.■4.

COMFAI A vende ■ sa adiacenze corso Gabetti appartamenti: soggiorno camera cucina bagno L. 52 milioni; soggiorno ■ ■ era cucina bagno L. 68 milioni. ■. Tel. ■.

C■ vende adiacenze corso Agnelli 2° piano 1 camera cucina bagno e prezzo interessante dilazioni. Tel. 548.123.

COMFAI vende corso Ferrucci appartamento libero completamente ristrutturato saloncino 3 camere ■ina ■ servizi 1° piano ■ interessante. dilazioni. Tel. 548.123.

■ vende libero adiacente piazza Bernini signorile appartamento salone ■ ■ ■ doppi servizi 2 ripostigli ■x auto. Tel. 548.123.

COMFAI Z vende libero adiacente Porta Nuova ufficio signorile luminoso piano rialzato 4 ■ e servizi adatto anche studio medico. Residuo mutuo 6%. Telefonare 548.123.

CONSULEDILE 533.322 vende libero Via Veglia recente camera tinello cucinino bagno più box auto L. 60 milioni.

CONSULEDILE ■ vende ■ via Cigna, conveniente camera tinello cucinino ingresso bagno. L. ■ milioni.

CONSULEDILE 533.322 vende via Maria Vittoria 23/25 contraltissimi alloggi 1 5 camere cucina servizi ■ bagni da L. 16 milioni; muri negozi, magazzini liberi ed occupati a prezzi convenienti.

CONSULEDILE 533.322 vende libero via Monterosa (barriera Milano) conveniente camera cucina bagno L. 33 milioni.

■ 533.322 vende libero via Monfalcone pressi corso Siracusa signorile 3 camere cucina ingresso bagno.

CONSULEDILE 533.322 vende ■ Orbassano in recentissima palazzina 1-3 ■ cucina da L. 45 milioni, spazioassima mansarda e box auto doppi.

CONSULEDILE 533.322 vende libero pressi piazza Benefica ad■ ufficio 3 camere ing■ bagno L. 58 milioni.

■ 533.322 vende libero pressi piazza Omero recentissima saloncino 2 ■re cucinino bagno L. ■ milioni ■ mutuo, box L. 18 milioni.

CONSULEDILE 533.332 vende ■ Moncalieri, 330 in recente palazzina alloggi spaziosi 1/2/3 ■ tinello ■ cu■ bagno più box ■ singoli e doppi.

■VE■ centrale 2 camere tinello ingresso bag■ libero 1° piano. L. 49 milioni trattabili. Tel. 687.834.

CORSO Dante libero piano alto panoramico saloncino 3 camere cucina servizi casa epoca■ile. Tel. 505.922.

■ G. ■ libero recente 90 mq 3 camere tinello cucinino ■ prezzo affare L. 78 milioni. Tel. 597.605.

CORSO Peschiera via Fattori piano ■ soggiorno cucina ■ letto doppi servizi box ■ parte Studio Codoni 530.871.

CORSO Racconigi liberi stessa casa 1-2 camere tinello cucinino servizi ascensore. Grimaldi 799.114 sabato aperto.

CORSO Unione Sovietica ■ casa appartamenti di ■ tinello cucinino servizi. Grimaldi 799.114 sabato aperto.

CORSO Unione Sovietica (fronte Fiat ■ ratori) libero recentissima signorile ■ ■ cucina servizi box. Tel. 505.923.

CORSO Vigevano Sergi 530.801 vende casetta indipendente ■ tettoia complessivi 120 mq possibilità box dilazioni.

CORSO Vittorio Valentino libero camera cameretta cucina soggiorno doppi servizi prestigioso Studio Codoni 530.871.

CRIMEA 565.801 libero via V. Carrara altezza corso Telesio ■ piano camera tinello cucinino bagno terrazzo.

CRIMEA ■ libero palazzotto ■ Liberty corso Casale su 3 piani mq 100 per soletta box e giardino mq 800.

CROCETTA via Pigafetta libero subito 2 camere tinello angolo cottura bagno ■ sibilità mutuo. Tel. Bl 442.■9.

DELIZIOSO libero camera cucina abitabile ingresso bagno vero affare. L. 28 milioni a piccolo mutuo. Telefono 687.834.

EDILCASE B vende corso Vittorio Emanuele appartamento ■ signorile: salone 5 camere cucina locale lavanderia tripli servizi. Mutuo 8%, tel. 548.154.

EDILCASE G vende via Borgaro appartamento libero: ingresso 2 c■ cucina ripostiglio e bagno. Tel. 548.154

■ L frazione Via Beaulard 57 appartamenti spaziosi ■ metrature ■ ■ recente costruzione. Tel. 548.154.

EDILIZIA CONVENZIONATA

a Grugliasco, via Vandalino angolo via S. Gregorio Magno, vendiamo in stabile in costruzione, consegna fine 1984, eleganti appartamenti ■ soggiorno 1-2-3 camere, cucina, servizi semplici e doppi da L. 52 milioni 600 mila mutuo agevolato legge 457 fino a 30 milioni. Box auto ■plici e doppi. Per informazioni tel. Cedi-Edilcase ■ 548.154.

EUROCASE C 547.470 libero via De Sanctis camera tinello cucinino servizi ■ ascensore L. ■ milioni dilazionabili.

EUROCASE ■ 513.681 ■ corso Matteotti adatto ufficio ■ camere ■ servizi termo ascensore ■ milioni.

■ E 513.748 libero Gran Madre ■ Diamanti piano rialzato tre ■ ■ adatto studio.

■ ■ 546.748 libero Vanchiglia (via Mongrando) 2 camere ■ cucinino L. 58 milioni dilazioni.

■ a precollina libero prestigioso salone 4 camere cucina biservizi ingressi terrazzo, giardino. Tel. 505.208.

■ Crocetta ■ Pigafetta libero 2 camere tinello cucinino servizi mq 85 L. 73 milioni. Tel. 505.208.

EXPOCASE libero via Nizza ristrutturato soggiorno 2 ca■ere cucina servizi cantina L. 80 milioni. Tel. 505.208.

EXPOCASE libero Nichelino prestigioso ampio saloncino ca■ tinello cucinino servizi ingresso. Tel. 506.459.

EXPOCASE S. Paolo libero ristrutturato saloncino camera cucina servizi ■mo■scensore L. 65 milioni. Tel. 505.208.

■ villetta libera parco Ruffini mq 120 più solaio abitabile mq ■ più scantinato mq 100 5 box. Tel. ■.263.

FALILA ■ **BERTINETTO** 741.2874 libero in via Nizza corso Raffaello termo ascen■ ■ 120 circa grande ingresso soggiorno 2 camere tinello cucinino doppi servizi 3 balconi L. 86 milioni.

FALILA ■ **BERTINETTO** 741.2874 libero termo ascensore 2 camere cucina bagno ■ di Campagna. L. ■ milioni.

■ & ■ ■ETTO 741.2874 libero Grugliasco Strada Pronda recentissimo 2 camere cucina bagno L. ■ milioni.

(continua)

Appuntamenti con la tradizione Artisti francesi in Val d'Aosta con la «Saison francophone '83»

- Il 21 aprile teatro Giacosa di Aosta si rappresenta la commedia Roussin «La vie est trop courte»
- Tra gli interpreti figura Denise Grey, nata Châtillon, decana degli attori francesi
- L'attrice valdostana ha debuttato nel 1915 come comparsa Folies-Bergère; il suo primo successo in un'operetta Claude Terrasse; recentemente anche apparsa sugli schermi come nonna Vic nel film «Il tempo delle mele»

AOSTA — «Saison francophone» è, per la Valle d'Aosta, un appuntamento oramai tradizionale. alcuni anni la Regione, con sforzo organizzativo ed economico notevoli, propone un calendario di appuntamenti con il teatro, la musica, il cinema, le mostre, gli spettacoli e le iniziative di arte varia che hanno fatto di Aosta e della Vallée una tappa d'obbligo per le migliori compagnie ed i migliori artisti francesi. Le finalità rispondono alla «esigenza creare un circuito culturale francofono — ha detto l'assessore regionale alla pubblica istruzione Viglino —, restituendo alla città capoluogo ed alla Regione gusto, oltre che l'uso, per la lingua francese, in una azione è parallela ed intrinsecamente legata alla promozione della cultura valdostana».

La «Saison» 1982-83 si aperta lo ottobre con il concerto di addio dei «Compagnons la chanson», celebre gruppo parigino che ha inserito Aosta nella sua «tournée», poi il 3 l'appuntamento con la canzone francese con Paule Belle, una «vedette» interprete della cosiddetta «chanson-verité». Al teatro la «Saison» ha riservato tre suoi spazi: «Asphalte jungle» proposta dal teatro Orange, «Jean Tardieu» con quattro brevi «pièces» presentate dalla Compagnia parigina Claude ed commedia «La vie est trop courte».

«Sintetizzare il calendario delle attività culturali proposte dall'assessorato alla pubblica istruzione — ha detto la professoressa Viglino — fa certo torto alle trenta più biblioteche nelle quali un efficiente servizio propone iniziative a ritmo serratissimo ed alla decina associazioni culturali che collaborano strettamente l'assessorato. Ad esse è dovuta ad esempio la mostra del primo fumetto valdostano. Al "Centre d'études franco-provencales" di Saint-Nicolas è dovuta una imponente ricerca linguistica ed etnologica sul patois franco-provenzale. L'associazione valdostana degli archivi sonori propone da tempo mostre pubblicazioni sul passato culturale della Valle: "Même les souvenirs peuvent sauver peuple" dicono all'associazione ed hanno proposto per questo mostre sugli spazzacamini, sulla scuola e recentemente sulla cultura di tutta l'area franco-provenzale che interessa Francia, Svizzera e Italia dove vive una "civilizzazione senza frontiere"».

«Tra le tante iniziative i concerti dei "Giovani concertisti", l'assemblea delle corali valdostane la manifestazione incentrata sul patois nelle scuole. Una buona parte delle attività promosse dal mio sessorato si sviluppano nell'arco dell'anno scolastico — ha concluso l'assessore —, così poter servire come integrazione, completamento; credo che l'attività culturale sia sussidiaria a quella della scuola, soprattutto per quanto la lingua francese. E' questa la coscienza che ci sorregge quando una delle nostre iniziative non ottiene il successo che ci si attendeva».

BRIGITTA AUBER (A SINISTRA) E DENISE GREY (A DESTRA)

Una parigina di Châtillon che è sulla scena da 66 anni

AOSTA — *Un'attempata signora valdostana, Denise Gard, che per anni consecutivi ha calcato con incredibile successo di Francia sarà ad Aosta, al Teatro Giacosa, la del 21 aprile prossimo per presentare un'opera teatrale in cui filone filosofico spesso intrecciato al sottile umorismo. Nota con il nome d'arte di Denise Grey l'attrice, originaria Châtillon approdata in Francia con i genitori emigrati in cerca di migliore fortuna, ha compiuto gli 87 anni di età, si presenta sul palcoscenico slancio giovanile e con ineguagliabile capacità di recitazione. La si può paragonare alla nostra Paola Borboni che ad oltre ottant'anni d'età si è vista recitare in teatro e alla televisione, frequentare i salotti della gente bene divertendo e divertendosi.*

Nel 1915 Denise Grey ha debuttato come comparsa alle Folies Bergeres e da allora è cominciato per lei il grande gioco che doveva condurla ai più alti livelli del teatro francese, alla Comédie Française. Affermatasi in tutti i ruoli della rivista è entrata in punta piedi nell'ambiente teatrale iniziando con sostituzione interpreti malati, la sua fortuna è stata quando venne chiamata a svolgere una modesta parte in uno «sketch» che ha divertito il pubblico ed interessato gli impresari. Denise Grey aveva nel sangue l'istinto per la recitazione, per l'interpretazione delle parti più impegnative e in sua lunga carriera ha mai frequentato lezioni allo scopo di migliorare qualità: era nata perfetta per teatro e tale resta oggi.

Il suo primo successo l'ebbe con la presentazione di una operetta di Claude Terrasse, poi nei tre anni di recite al Teatro dell'Ateneo negli altri tre anni in cui si esibita alla Gaité-lyrique. La Comédie Française la richiede per interpretare il ruolo principale ne «Les fiances du Havre» Salacrol, per lanciarla poi su quello che ella chiama il suo «cavallo di battaglia»: «Les enfants d'Edouard» di Marc-Gilbert Sauvajon. Nei principali teatri Francia l'hanno applaudita in operette, «pieces» e dozzine di altri spettacoli, sino alla commedia che presenterà ad Aosta con la fierezza di chi sa continuare nella non facile professione comico brillante. Recentemente anche apparsa sugli schermi come nonna Vic nel «Tempo delle mele».

Denise Grey sorride divertita se le si chiede quando abbandonerà le scene e se ne andrà pensione. «Giammai — risponde con moto gioviale —, mi prenderà... quando ella vorrà!». un evidente alla volontà di continuare sino alla morte. «Quando la si vede recitare fianco giovani debuttanti — dicono di lei i critici francesi —, questa grande e piccola signora dello spettacolo, la cui carriera ha già raggiunto il doppio degli anni cui taluni attori possono aspirare, mostra uno spirito giovanile una vitalità, che in tempi flacchi i nostri, valgono ad impartire bella lezione di ottimismo e di perseveranza».

A fianco dell'attrice valdostana reciterà ad Aosta Brigitte Auber che ha iniziato la sua carriera nel cinematografo con una parte nel film «Rendez-vous juillet» e ancora «Sous ciel de Paris» Julien Duvivier, «Les aristocrates», «Victor» con Jean Gabin, «Lorsque l'enfant parait» e ancora negli Stati Uniti stata la «partner» di Cary Grant Grace Kelly nel film «La main collet» Alfred Hitchcock.

Brigitte Auber è anche nota per essersi esibita in numeri particolarmente difficili al trapezio nelle acrobazie cavallo. In teatro ha interpretato autori diversi come Roussin, Sagan, Osborne, Anouilh, Green, Dorin. Di grande successo sono state le sue interpretazioni nelle commedie «Le rayon des jouets», «Histoire de rire», «L'amant complaisant», «L'amour fou», «Mary Mary», «Ne revillez pas madame» e infine «Chateau en Suede» Françoise Sagan.

Servizi
Giuseppe Margot

Ma oggi non si muore proprio più? Al contrario, la vita è troppo corta

AOSTA — Nel momento in cui André Roussin, giovane marsigliese, andò all'assalto Parigi con il «complice» Louis Ducreux e la loro compagnia del «Rideu gris» sino al suo ingresso all'Académie Française, l'uomo di teatro non ha mai di porsi interrogativi sulle società, i conflitti di generazione, i giovani e i genitori, sulla vita. Con la sua ultima commedia, che in Francia trionfa da oltre un anno, egli si è chiesto la vita troppo corta o troppo lunga. «Oggi non si muore più», dice; scampata un incidente d'auto, l'eroina della commedia di Roussin, «La vie est trop courte».

Per l'autore la medicina e la chirurgia moderna hanno allungato la vita e, d'altra parte, a anni, le donne sembrano le sorelle delle loro figlie. Che dunque questa lunga vita se i figli si sono sposati e non hanno più bisogno delle attenzioni dei loro genitori? E' il problema che si pone, nella commedia, Cecilia, così molte altre donne della sua età. Seguendo un sottile filo filosofico Roussin riconosce che senza scopi la vita troppo lunga, ma se si trovano degli interessi essa è troppo corta bisogna allora la fortuna scoprirla.

Attorno a questo pensiero Roussin ha costruito questa commedia dolce singolare e ha avuto l'idea straordinaria di affidare il ruolo della donna più giovane, alla più petulante, alla più dinamica dei decani dello spettacolo, Denis Grey che, orgogliosa dei suoi 87 anni, continua mostrare al pubblico che, almeno per lei, la vita val la pena essere vissuta sotto segno un quotidiano ottimismo a dura prova. «Tutto il mondo stupito nel rilevare come la vita si sia prolungata di vent'anni e nessuno preoccupa di ciò che ne farà», dice a grandi linee l'eroina de «La vie est trop courte».

Nella commedia si evidenzia come la protagonista dovuto essere scampata alla morte grazie progresso della medicina della chirurgia, dopo aver sposato i figli si ritrova a 45 anni una decuplicata voglia di vivere, sebbene sola con un marito cui non ha nulla da rimproverare, ma dal quale si attende molto. Nella commedia si intravede, incidente parte, la situazione familiare di numerose donne d'oggi.

Ad un'età in cui le donne erano rassegnate alla rinuncia, oggi sembrano le sorelle dei loro figli e, probabilmente, con quarant'anni da vivere. Cosa dovranno dunque fare? Come conciliare loro persistente giovinezza dinanzi ad un marito borghese che s'avvicina sempre più alla pensione e che sarà dunque sempre più presente loro vita quotidiana? E' un argomento tipico del nostro tempo quale la commedia, la brillante azione dei suoi personaggi, cerca di dare risposta.

un francese musicale, ora dolce forte, la commedia indica sola morale: una vita intensa sempre troppo corta. Una serata teatrale come quella proposta ad Aosta, dunque, può essere disertata, soprattutto se offerta a prezzi popolari: 3000 lire il biglietto d'ingresso.

Recitava a Parigi nel '36 all'Esposizione Universale

AOSTA — Autore della commedia, applauditissima in Francia al teatro Daunou, André Roussin, un uomo di 71 anni che i genitori, per seguire una tradizione famiglia, intendevano avviare agli studi giuridici. A anni amise di studiare, attratto dai giovani commedianti del «Rideu gris», nella «troupe» di Louis Ducreux i cui autori favoriti sono Gide, Cocteau, Salacrou, Shakespeare, ma è con «La duchessa Amalfi» che ha entusiasmato Parigi ai tempi dell'Esposizione universale del 1936. La sconfitta del 1940 ha esiliato Roussin al Sud della Francia dove attore si affermato autore.

André Roussin è l'immagine delle sue commedie, più amabile che grintoso. Egli ama dire: «Dimentichiamo per qualche istante — la durata di uno spettacolo teatrale — che l'uomo non è che una sciocca creatura, sempre assetata potere. Nel passato c'erano le Crociate, oggi c'è il petrolio, nulla è cambiato. Io non credo troppo progresso dell'umanità». A lui si debbono una ventina di opere di grande successo ed ultima in ordine cronologico «La vie est trop courte».

L'ASSESSORE IDA VIGLINO

Alberelli che si allungano, [illegible] che sbocciano, fiori che regalano improvvise e vivacissime pennellate di [illegible] loro.

In questo periodo, i parchi di Torino crescono svelti come bambini. Così, abbiamo deciso di esplorarli insieme, [illegible] ad uno, per imparare [illegible] indimenticabile lezione [illegible] primavera.

Durante ogni itinerario scopriremo gli alberi più significativi e [illegible] caratteristiche principali. Se poi qualcosa risultasse poco chiaro, [illegible] potrà riparlarne in classe con la maestra o magari chiedere informazioni direttamente sul posto, ad uno [illegible] tanti giardinieri comunali.

Dunque, in viaggio. Questa volta, attraverso i [illegible]ni Reali e il loro fascino di antica fiaba. L'appuntamento, [illegible] si vuole [illegible] il libro di scienze sotto il braccio, è [illegible] [illegible] monumento ai carabiniere. Poi, avanti in senso orario

I GIARDINI REALI VISTI DALLA MOLE: 76 MILA METRI QUADRATI DI VERDE IN PIENO CENTRO CITTADINO

Ai Giardini Reali fra celtis, forsithie e modeste pratoline

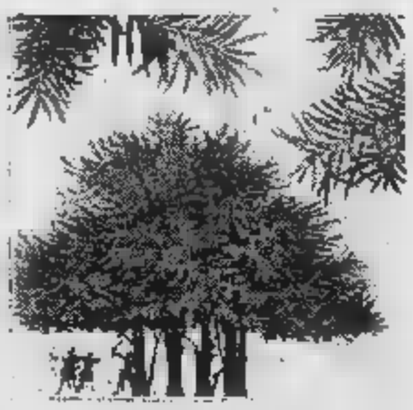

Taxus baccata *(tasso o albero delle morte): gli arcieri [illegible] XV secolo avevano archi ricavati dal [illegible] legno.*

Carpinus betulus *(carpino bianco): se [illegible] ricavano manici per strumenti [illegible] lavoro [illegible] martelli e cavatappi.*

Spi[illegible] salicifolia *(spirea a foglie di salice): produce una infiorescenza di colore rosato.*

[illegible] *(tiglio selvatico).*

Acer platanoides *(acero riccio).*

(Le illustrazioni [illegible] tratte [illegible] «Trees og buske» pubblicato nel '58 a Copenaghen e stampato per l'Italia dalla Stig - Torino).

La nostra passeggiata comincia proprio di fronte al monumento [illegible] carabinieri. Vicino all'ex fermata del tram, ed accanto [illegible] un faggio **«pendula»**, la macchia dorata [illegible] una **forsithia,** sei grandi noci «americana». Sullo sfondo, contro i bastioni, alcuni **platani** secolari. Poi, proseguendo sul sentiero, la suggestione di tre maestose **pterocarie** caucasiche e, a sinistra, il fogliame denso e [illegible] **prunus pissardi nigra.**

Più avanti, querce piramidali e platani dal caratteristico tronco chiaro. Al centro del sentiero, due vecchissimi [illegible] e, [illegible] destra, un [illegible] **australis.** Eccoci così [illegible] campo-giochi: circondato da **lagerstroemia** indica che a fine agosto si coprirà di piccole, delicate infiorescenze [illegible] e rosa.

Lungo i bastioni, un **celtis,** tre **pini,** un «albero [illegible] Giuda» salvato ultimamente dal servizio Giardini e Alberate che con un delicatissimo intervento di dendrochirurgia lo [illegible] liberato dell'interno malato. Quindi, preceduti [illegible] un **agrifoglio** e da un **taxus baccata,** proprio vicino [illegible] garittone, **platani** e **ippocastani** sostituiscono [illegible] siepi di **spi**[illegible] [illegible] passato, dominando sul verde [illegible] [illegible] [illegible] che è stata completamente ristrutturata.

Pochi passi ancora per incontrare all'angolo esterno (affacciato [illegible] corso San Maurizio [illegible] sulla sua pregevole alberata di **liriodendron tulipifera**), dopo un tappeto erboso con mille **pratoline** nascoste sotto un gruppo [illegible] **betulle,** un **cercis** [illegible] un **faggio** [illegible] **cespuglio** prosperanti tre splendidi esemplari di [illegible] **gnolia obovata** dai grandi fiori a sfumature rosa [illegible] viola.

Sempre costeggiando cor[illegible] [illegible] Maurizio, arriva adesso il momento [illegible] dirigersi verso il campo-giochi [illegible] [illegible] ca[illegible] adibita [illegible] scuola materna. A sinistra, **prunus** [illegible] **fio**[illegible] **e siepi** [illegible] **citrus** spinoso [illegible] lunghissimi aculei. Intor[illegible] all'arenile, qualche [illegible] quattro platani [illegible] tre ippocastani alti [illegible] proteggere le letture dei pensionati [illegible] il divertimento [illegible] bambini. Guardando [illegible] destra, dalla parte opposta del gran prato in direzione di viale Primo Maggio, [illegible] opulenta [illegible] trionfante **magnolia grandiflora** [illegible] vellutate corolle candide. Più vicino, il sentiero biforcato verso la piccola gradinata e le panchine sulla collinetta sfiora cespugli [illegible] **mahonia,** [illegible] **buxus,** [illegible] cle[illegible] [illegible] leggera fioritura bianca e gialla.

Tornando al campo-giochi, invece, incontriamo piccoli **carpini, forsithie,** una fit[illegible] macchia di pini proprio dietro alla fontanina e, all'imbocco dello slargo, due enormi platani ed [illegible] **tiglio** un po' soffocato dalla imponenza dei vicini. Di fronte alla scuola materna, piccola [illegible] simpati[illegible] come l'illustrazione [illegible] [illegible] libro [illegible] fiabe: **cespugli** [illegible] **mahonia, tre aceri a cespuglio, un** [illegible] **platano** affiancato [illegible] lampione.

E ancora avanti per [illegible] rare, a sinistra, un abete, pini, carpini, più due vecchi, giganteschi platani rispettivamente a sinistra [illegible] [illegible] centro del sentiero. A questo punto, siamo nuovamente sul viale del Partigiani, da attraversare in fretta per continuare [illegible] nostra piccola esplorazione.

All'angolo opposto, accanto a corso San Maurizio, [illegible] [illegible] macchia di **aucuba japonica** dall'elegante fogliame a marezzature dorate, [illegible] **lauro nobile** e [illegible] **taurus** [illegible] [illegible] decorativo e caratterizzato da una foglia più larga [illegible] [illegible] cugino «nobile» (quello aromatissimo per ottimi arrosti). Su questo verde vegliano alti platani fronteggianti, a destra, un gruppo di faggi, una magnolia, poi un ippocastano e diversi cespugli [illegible] **taxus baccata.**

A questo punto stiamo lambendo via Rossini, e il nuovo campo di giochi incorniciato da [illegible] [illegible] «greca» vegetale in cui si alternano [illegible] alberi di **acacia** [illegible] **gonfi cespugli** di **ligustro.** Al centro, i toni chiari di [illegible] gruppo di platani spiccano tra [illegible] ombre dense di una rigogliosa pinta di **taxus baccata** e, a sinistra, un bell'albero di agrifoglio. Altri agrifogli [illegible] tassi lungo via Rossini e, accanto alle panchine centrali, il vaporoso, fresco richiamo regalato da **Iniperus,** taxus e [illegible] [illegible] Accanto allo scivolo, [illegible] **querce** e un [illegible] [illegible] di [illegible] Sull'angolo, un noce «americana». Lungo [illegible] rampa che punta in salita verso l'Auditorium [illegible] l'estremità [illegible] parco, un elegante viale di **acacia** ringiovanite [illegible] [illegible] buona potatura.

Chi vuole indirizzarsi alla fontana centrale, incontrerà adesso aceri, ligustri [illegible] [illegible] taxus [illegible] cespuglio. In lontananza, [illegible] margini del Viale dei Partigiani, una coppia di svettanti **pinus excelsa.** A sinistra, lungo il bastione, [illegible] chi cespugli [illegible] **spirea e ligustro.** Sulla parte opposta: platani, [illegible] seconda fila di faggi, infine [illegible] gruppo di aceri accanto [illegible] busto che ricorda Teofilo Rossi [illegible] Montelera, sindaco di Torino dal 1909 al '17.

Qui, si attraverserà il portico purtroppo conservato in [illegible] tutt'altro che eccezionale, buttando uno sguardo [illegible] ci si vuole consolare sulla **pterocaria** caucasica e sui fitti cespugli [illegible] **weigelia** [illegible] posti a sinistra del varco.

Sullo sfondo, verso piazza Castello, il gran viale di tigli si incrocia [illegible] quello di ippocastani posto lungo l'Archivio di Stato. Vicino [illegible] porticato che sfocia sui portici, un gruppo di **prunus, betulle, taxus baccata e, a sinistra, due** [illegible] **«atlantica».** Poco più in basso, una **sophora japonica** pendula facilmente riconoscibile grazie alla sua sagoma ad ombrello.

All'interno di [illegible] Reale, [illegible] ancora non si è stanchi, restano [illegible] visitare i giardini per ora affidati al Demanio. Si trovano qui aristocratici, enormi **platani** [illegible] **ippocastani** abbinati ad alcuni meravigliosi esemplari [illegible] **faggi secolari** tra cui, sul prato, un eccezionale **fagus atropurpurea** [illegible] riflessi di [illegible] rosso.

Sullo sfondo delle aiuole fiorite, due sieponi di **carpi**[illegible] **betulus;** nella gran vasca centrale, circondata [illegible] [illegible] nastro multicolore di rose, [illegible] mare di **ninfee.**

Il riposo del guerriero

Alice presto [illegible]

Darete [illegible] [illegible] pulcdrino?

Una buona notizia che riguarda il parco della Pellerina, e [illegible] siamo [illegible] [illegible] anticipare oggi semplicemente perché la cicogna non aspetta.

Alice, cavallina saura [illegible]n [illegible] simpatica [illegible]chia bianca sul muso che [illegible] [illegible] regina [illegible] ponies inglesi ospitati alla Cascina [illegible] del parco Carrara, sta per avere un pulcdrino. [illegible] [illegible] annuncio [illegible] farà piacere [illegible] suoi [illegible]ni [illegible]ci: [illegible] bambini che l'hanno [illegible]ni[illegible] [illegible] le giornate dell'«isola di Pasqua», agli scolari che [illegible] Pellerina imparano i primi segreti di [illegible] [illegible] galoppo.

Così, l'Accademia di equitazione «[illegible] Elisabetta» che custodisce [illegible] [illegible] preso [illegible] decisione che vi riguarda tutti. Inventate il nome più [illegible] per [illegible] cavallino che [illegible] prepara a venire al mondo, [illegible] agli uffici dell'Accademia [illegible] [illegible] [illegible] corso Tassoni 25: al [illegible]mo che avrà azzeccato il [illegible] più simpatico [illegible] adatto verrà offerto [illegible] corso [illegible] equitazione completa[illegible] gratuito. Intanto, per chi vuole dare un'occ[illegible] in anteprima [illegible] [illegible] e [illegible] suo bebè appe[illegible] arriverà, l'indirizzo giusto è: [illegible] Regina Margherita 371-10.

Una iniziativa di Stampa Sera per i ragazzi: un botanico vi «racconta» gli alberi

A lezione di primavera nei parchi

LA [illegible] DI SIMONE [illegible] SULLO SFONDO [illegible] «PENDULO»

LA STATUA, IL VIGILE E L'ALLIEVA

- Cominciamo, con questa puntata, una serie [illegible] servizi sui parchi cittadini
- Dedichiamo il lavoro, che abbiamo condotto in collaborazione con i responsabili del Servizio giardini e alberate del Comune, ai ragazzi delle scuole medie ed elementari
- Le pagine tradizionalmente dedicate alla scuola, in cui pubblichiamo elaborati che provengono [illegible] vari istituti torinesi, sono rinviate [illegible] giovedì

[illegible] Reali si estendono per 76 [illegible] mq, allungandosi [illegible] base [illegible] grande [illegible] che [illegible] seconda area verde più elevata, serrata intorno al Palazzo e affidata alle cure del Demanio, dove ancor oggi si rileva l'elegante schema originario legato al progetto del più grande paesaggista [illegible] tutti i [illegible]pi: Andrea Le Notre, creatore [illegible]

[illegible] angoli di freschissima suggestione al

[illegible] rilevano comunque anche nel Parco [illegible] di cui occupiamo [illegible] dipende [illegible] Servizio [illegible] Alberate [illegible]

In parte chiusa [illegible] traffico, [illegible] si [illegible] intorno [illegible] monumento [illegible] Carabiniere, che [illegible] Viale [illegible] Partigiani [illegible] il contributo [illegible] sangue dell'Arma e la [illegible] proverbiale [illegible] alle istituzioni. [illegible] particolare interesse [illegible] i [illegible] viali principali formati [illegible] 144 tigli [illegible] gentea» [illegible]

dall'alto, tra le altre specie, un folto gruppo di taxus [illegible] coccolle rosse, giochi di [illegible] fiorite, una [illegible] [illegible] platani orientali, diverse [illegible] magnolie color di [illegible]

In quest'oasi elegante e serena, recentemente ampliata [illegible] parte di via Rossini [illegible] portata ad un più ampio respiro dopo [illegible] [illegible] muro [illegible] cinta su corso San Maurizio, il verde di alberi e tappeti erbosi [illegible] fonde con [illegible] antico dei bastioni in [illegible] di antica stampa. [illegible] nel centro di Torino, nei cuo[illegible] della sua storia. Vegliano protettivi [illegible] [illegible] pace — e sui giovani in[illegible] stretti [illegible] panchine in [illegible] — i [illegible] «garrittoni» sulle [illegible] in quello «verde», [illegible] chia[illegible] per l'edera [illegible] lo ricopriva [illegible] passato, [illegible] svolse [illegible] [illegible] d'amore [illegible] Carlo [illegible] il [illegible] Francesca Maddalena [illegible] Borbone.

Servizi di
Luisella [illegible]

SE NEL MATTINO TIEPIDO LUNGO IL VIALE NON C'E' NESSUNO...

GIORNI [illegible] SOLE: TANTE SCOLARESCHE ESCONO ALL'APERTO

LA MOLE E' A DUE PASSI, BASTA ALLUNGARE... IL PASSO

Si continua a scavare tra le macerie dell'ambasciata distrutta dalla furenza dei terroristi

L'OBIETTIVO ERA HABIB MA ERA APPENA USCITO

L'inviato di Reagan per il Medio Oriente si trovava nel palazzo presidenziale di Beirut per un colloquio con il ministro degli Esteri libanese - Quaranta le vittime accertate; il numero, però, potrebbe aumentare - Come hanno reagito le truppe italiane in Libano

BEIRUT. I MARINES PRESIDIANO L'AMBASCIATA SEMIDISTRUTTA

BEIRUT — L'incubo continua. Si scava ancora fra le macerie dell'ambasciata Usa e il numero delle vittime finora accertate (40) potrebbe salire. I feriti sono 105, alcuni gravissimi. E sulle operazioni di soccorso, proseguite per tutta la notte, pesa la minaccia della telefonata con cui gli ignoti terroristi hanno rivendicato il massacro: «*Qui il Fronte della guerra islamica: l'attentato fa parte della campagna della rivoluzione islamica contro la presenza imperialista in tutto il mondo. Colpiremo la presenza imperialista in Libano, compresa la forza multinazionale di pace*».

Gli attentatori farebbero parte del gruppo «*Guerra santa islamica*», una fazione della setta sciita Amal, i cui membri più estremisti hanno la loro base nella Bekaa, nella parte occupata dai siriani. Sono stati loro a compiere l'attentato? La polizia libanese, per ora, non si pronuncia.

L'attentato è stato organizzato con l'obiettivo preciso di compiere una strage. Un'auto imbottita di tritolo è stata fatta esplodere con un telecomando a distanza. Solo per caso non sono state colpite le massime autorità americane. Philip Habib, l'inviato del presidente Reagan che guida il negoziato per il ritiro delle truppe straniere in Libano, era appena uscito dall'ambasciata Usa. Aveva un appuntamento al palazzo presidenziale libanese di Baadba con il ministro degli Esteri Elie Salem. Lo accompagnava il suo «vice» Morris Draper. «*Stavamo discutendo con il ministro — il generale Chehab — quando siamo stati avvertiti dell'attentato*».

L'ambasciatore Usa Robert Dillon si trovava in ufficio, ma è stato salvato da alcuni impiegati. Quello di ieri è il più grave degli attentati anti-Usa messi a segno in Libano.

La forza multinazionale di pace ha rafforzato le misure di sicurezza. Il comando del contingente italiano — raggiunto ieri per telefono — ha confermato che alcuni provvedimenti erano già stati presi un mese fa, in seguito agli attacchi contro i «San Marco» e gli scontri a fuoco fra paracadutisti della «Folgore» e bersaglieri del «Bezzecca» da una parte e terroristi dall'altra. Sono stati sospesi i pattugliamenti con jeeps e cingolati lungo certe strade considerate poco sicure (quella dell'aeroporto dov'è avvenuto l'attacco costato la vita al maro Montesi); sono stati rafforzati i posti «fissi» di guardia all'interno dei campi palestinesi di Sabra, Chatila e Bourj el Brajneh e l'imbocco della strada per Damasco.

Dall'inizio del mese gli italiani presidiano i campi palestinesi da soli perché l'esercito libanese si è ritirato. Ora si temono altri attentati. L'atmosfera è peggiorata. I libanesi hanno timore che ulteriori attacchi possano provocare la partenza della forza multinazionale di pace. Ai servizi di informazione italiani esponenti moderati dei palestinesi avrebbero rivelato che gli attentati contro la forza multinazionale sarebbero stati compiuti da elementi filo-iraniani infiltratisi attraverso le linee siriane fino ai campi profughi di Beirut.

Israele ha offerto ieri agli Stati Uniti aiuto e assistenza nell'opera di

«Ero intrappolato sotto le macerie»

Il racconto dell'ambasciatore Usa

BEIRUT — *L'ambasciatore Usa a Beirut, Robert Dillon, uscito illeso dall'attentato che ha distrutto l'ambasciata, ha raccontato i drammatici momenti della tragedia*. «Ero al telefono, e mi preparavo ad uscire per andare a fare jogging, quando improvvisamente l'ufficio mi è crollato addosso» ha detto il diplomatico.

Dopo l'esplosione, ha proseguito Dillon «mi sono reso conto di essere intrappolato, e di non potermi muovere. Poi alcuni impiegati hanno rimosso delle macerie e mi hanno liberato. Sono uscito da una finestra e ho raggiunto la strada».

L'ambasciatore ha precisato di essersela cavata con «poche scalfitture». *Immediatamente, si è posto alla direzione delle operazioni di soccorso, tra le macerie e le carcasse d'auto*.

Teheran: «Sono i palestinesi»

Un comunicato dell'agenzia iraniana «Irna»

NICOSIA — *Nel riferire dell'attentato dinamitardo che ha avuto per obiettivo l'ambasciata americana a Beirut, l'agenzia iraniana Irna ha lasciato intendere che la responsabilità del grave atto terroristico deve essere attribuita ai guerriglieri palestinesi.*

Specificando che la paternità dell'azione è stata ancora rivendicata (asserzione in contrasto con le informazioni cui sarebbero stati i militanti di «Guerra santa», un gruppo estremista islamico, filo-iraniano, ad attribuirsi la responsabilità), l'agenzia ricorda che dopo l'attentato che lo scorso febbraio ridusse in macerie il centro di ricerca palestinese a Beirut, i «fedayn» giurarono di vendicarsi pagando con la stessa moneta i colpevoli.

BEIRUT — Dopo l'esplosione un'enorme nube nera si è levata dall'edificio dell'ambasciata americana. Quando il fumo ha cominciato a diradarsi si sono viste immagini da incubo: mani e piedi sparsi sul marciapiede, corpi bruciati. I soccorritori si sono buttati fra le macerie a mani nude cercando di liberare cadaveri e feriti. Sono intervenute decine di ambulanze.

BEIRUT — Alle prime operazioni di soccorso hanno partecipato soldati americani, libanesi e cittadini. Scene strazianti. Cadaveri carbonizzati sommersi dalle macerie, lamenti dei feriti, grida dei parenti. Il corrispondente dell'agenzia Associated Press, Terry Anderson, ha raccontato che dal quinto piano penzolava un corpo umano con braccia e gambe insanguinate.

Nuove fiammanti.

VOLVO 300

Prezzi della serie 300 a partire da L. 9.984.000 CHIAVI IN MANO IVA COMPRESA

La serie VOLVO 300 ripropone, nella filante e aggressiva dinamicità dei due volumi, tutti i massimi valori della qualità e della sicurezza VOLVO. Due parole dietro quali la VOLVO ha dato un reale, verificabile contenuto

340 Motore di 1400 cc, 3 o 5 porte, cambio manuale a 5 marce oppure cambio automatico esclusivo VOLVO a rapporti continuamente

360 1986 e, a carburatore/98 CV DIN, GLT a iniezione/116 CV con accelerazione da 0 a 100 in 11 sec e velocità max oltre km/h

VOLVO

Qualità e Sicurezza

Alessandria SAGICAR di Gagliano - Via Duccio Galimberti, 2 - Tel. 64770 • Aosta SVAUTO s.a.s. - Via Chambery, 60 - Tel. 42397 • Asti CONSULCAR s.n.c. di Capuzzo e Maggiora - Via E. Filiberto, 12/14 - Tel. 55377 • Cuneo VAR s.r.l. - C.so A. de Gasperi 21/23 - Tel. 55466 55467 • Alba (Cuneo) F.LLI VEGLIO s.n.c. - Via Rossini, 12 - Tel. 49781l Piazza C Re, 16 • Sal (Cuneo) F.LLI BORGNA s.n.c. - Via Savigliano-Fiuata Bandi, 30 - Tel.

Borgomanero (Novara) FONTANA PEPE Via Novara, 5 - Tel. 81944-845038 • Torino ZUAN-CAR s.r.l. - C.so Matteotti, 6 - Tel. 517983/530324/533415/535382 - Moncalieri - Corso Savona, 17 641645 • Torino ZUAN-SERVICE s.r.l. - Via Cabolo, 8 - Tel. 595666 • Ivrea (Torino) SVAUTO ALL CARS s.a.s. - Stradale Torino Tel. 422264/424105 • (Vercelli) GARAGE CENTRALE s.n.c. di Pagella e Donis - C.so Europa, 8 - Tel. 29850 • Caresanablot (Vercelli) BRICCO & C. s.r.l. - Via Vercelli, 39 - Tel. 63787

Metalmeccanici vanno da Scotti?

Difficoltà per il settore pubblico su salario ■ malattia, trattative ferme per quello privato - Salta l'unità sindacale nel parastato - Tessili: «ridicole» 9 mila lire

ROMA — La stagione contrattuale continua ad [illegible] travagliata. Per molte categorie il traguardo dell'accordo è ancora lontano, anche quando sembrava ormai prossimo. E' questo il [illegible] dei metalmeccanici pubblici il cui rinnovo contrattuale ha subito una battuta d'arresto sugli «scogli» dell'aumento salariale ■ della malattia. Se [illegible] si superano, l'Intersind ha ventilato l'ipotesi di ricorrere [illegible] mediazione del ministro del Lavoro, Scotti.

Ma anche dove [illegible] si era arrivati all'intesa come nel caso dei parastatali, le acque sono diventate agitate in [illegible] sindacale, al momento della firma, per il rifiuto della Uil; e subito [illegible] seguito la protesta clamorosa [illegible] Cisl che ha stracciato il «patto di unità».

Difficoltà anche per i metalmeccanici privati ■ [illegible] i tessili: tempi lunghi per i dipendenti degli enti locali.

■ [illegible] — Tra l'Intersind e la Fim si sta trattando in queste ore sui due punti ancora ■ sospeso: salario e malattia. L'Intersind ■ disposta [illegible] accordare 12 mila lire mensili per l'83 e [illegible] massimo ■ 86 mila lire [illegible] fine [illegible] triennio, compresi anche gli scatti. La Fim chiede 10 mila lire in più. Quanto alla malattia, l'Intersind vuole sanzioni rigorose per colpire gli assenteisti abusivi; ■ sindacato punta su maggiori controlli anche se nelle ultime [illegible] sembra anche disponibile [illegible] sanzioni economiche. Ma, se per il [illegible] dei 300 mila metalmeccanici pubblici ■ continua comunque ■ trattare, per quelli del settore privato l'incontro ■ ieri ■ stato, secondo la Fim, «*del tutto negativo*» per «*la linea di totale chiusura* [illegible] *tutti i punti della piattaforma*» tenuta dalla Federmeccanica.

IL MINISTRO SCOTTI

● **Tessili** — La categoria minaccia [illegible] iniziative ■ lotta se la Federtessili [illegible] «*modificherà sostanzialmente*» le sue posizioni che «*stravolgono i contenuti e lo spirito dell'accordo Scotti*». La Federtessili sostiene che l'aumento contrattuale [illegible] può superare le ■ mila lire, considerate «*ridicole*» [illegible] Fulta.

■ [illegible] **locali** — Le trattative contrattuali riprendono giovedì pomeriggio.

Nicaragua: l'Urss minaccia gli Usa

«Washington scherza col fuoco, come nel Vietnam»

MANAGUA — *L'escalation continua. Le frontiere fra il Nicaragua e l'Honduras sono teatro ogni giorno di nuovi scontri e incidenti. Ormai si è davvero sull'orlo del baratro di un conflitto in campo aperto fra i due Paesi,* [illegible] *conseguenze a catena in tutto il Centro America. La diplomazia internazionale si sta muovendo freneticamente in questi giorni,* [illegible] *i suoi obiettivi non sono sempre di pace. L'impressione* ■ *che ciascuna delle varie forze in campo si stia preparando il terreno per* ■ *tempi «ancora più duri» che stanno per venire.*

Una missione diplomatica Usa ■ *giunta ieri a Città del Messico per convincere il governo locale a negare il proprio «appoggio ideologico» al Nicaragua. Mosca, da parte sua, ha diffuso attraverso la Tass* [illegible] *duro ammonimento agli Stati Uniti affermando che Washington* «scherza con il fuoco» *e che un suo eventuale intervento diretto nella regione latino americana avrebbe le* [illegible] *conseguenze dell'*«avventura in Vietnam».

«*Newsweek*», *che* [illegible] «*Time* [illegible] *è il più prestigioso settimanale statunitense, pubblica nel suo ultimo* [illegible] *un'intervista al ministro degli* [illegible] *del Nicaragua nella quale si afferma che il più grave problema per la pace nell'America Centrale è l'interferenza del governo di Washington negli affari interni* [illegible] *vari Paesi.*

Gli [illegible] *seguaci del dittatore Somoza, intanto, hanno annunciato di aver compiuto nuovi attacchi contro le forze sandiniste. Managua ha schierato per* ■ *prima volta alla frontiera carri armati di fabbricazione sovietica. I «somozisti» hanno in dotazione armi statunitensi e israeliane.*

L'Irak disposto a tregua

[illegible] — L'Irak è favorevole alla proposta di un cessate il fuoco con l'Iran, avanzata dal congresso popolare islamico che [illegible] concluso i suoi lavori a Bagdad.

In una dichiarazione all'agenzia ufficiale irachena Ina, un portavoce del consiglio della rivoluzione irachena ha precisato che l'Irak ■ pronto ■ cessare il fuoco «*immediatamente, se Teheran prende una decisione in questo senso*».

I partecipanti al congresso popolare islamico — 280 scrittori e teologi [illegible] in rappresentanza di [illegible] cinquantina di Paesi — avevano [illegible] ■ [illegible] una commissione di pace.

Piazza [illegible] a Catanzaro

[illegible] — Gli atti [illegible] procedimento che si svolse davanti alla Commissione parlamentare inquirente e poi davanti ■ Parlamento riunito in seduta comune sul «caso Giannettini» saranno trasferiti a Catanzaro dove si dovrà decidere su eventuali responsabilità penali degli onorevoli Giulio Andreotti ■ Mariano Rumor, dell'ex ministro Mario Tanassi e dell'ex capo del Sid, generale Vito Miceli. Lo ha deciso il sostituto procuratore della Repubblica del tribunale di Milano, Luigi Fenizia, il quale ha accolto [illegible] richiesta fatta dall'avvocato.

Fucilati in Irak 1500 «oppositori»?

TEHERAN — Più ■ 1500 oppositori iracheni sarebbero [illegible] fucilati in Irak in seguito all'ultima offensiva iraniana del 10 aprile. ■ quanto affermano ■ Teheran due quotidiani, citando «informazioni provenienti dal Kuwait», ■ dicendo che una cerimonia ■ lutto avrà luogo in una delle moschee di Qom, la Città Santa a un centinaio di km a Sud ■ Teheran, alla presenza ■ religiosi iracheni. «La colpa delle vittime era ■ loro opposizione al regime infedele di Saddam Hussein — commentano i giornali — e il loro sostegno alla repubblica islamica d'Iran».

Assegnati ieri i premi [illegible]

NEW YORK — Sono stati assegnati ieri i premi Pulitzer [illegible] per le varie categorie, e due giornalisti ■ sono condivisi ■ premio nella categoria dei servizi dall'estero per i reportage sull'invasione israeliana del Libano. ■ due sono Thomas Friedman del New York Times e Loren Jenkins del Washington Post.

Vincitrice per un'opera di narrativa è stata Alice Walker, per il dramma Marsha Norman; per la musica Ellen [illegible] (la prima donna ■ vincere il premio Pulitzer per la musica); per la critica Manuela Hoelterhiff; per la poesia Galway Kinnell; per la storia Isaac Rhis. Tutti i vincitori ricevono un assegno ■ 1000 dollari; il premio venne creato da Pulitzer (1847-1911) ■ comprende varie categorie.

[illegible] annega al Giglio

[illegible] — Un giovane sub è annegato mentre pescava in apnea all'isola del Giglio, in località Fienaio. Si chiamava Marco Ferrari, di 23 anni, residente a Carpi (Modena).

Scagionano la moglie del bulgaro Antonov

ROMA — I coniugi [illegible] ■ Danica Krasteva, in compagnia del console bulgaro ■ Roma Ghenev, ripresi dopo l'interrogatorio del giudice [illegible]. La coppia, fatta venire apposta da Sofia, ha [illegible] nuto che la moglie di Antonov, il funzionario della Balkanair accusato di aver partecipato al complotto per assassinare il Papa, era in viaggio con loro l'8 maggio nel rientro in patria; la donna sarebbe così scagionata dall'aver assistito alla riunione in cui furono messi a punto gli ultimi particolari dell'attentato a Wojtyla.

Il turco Alì Agca avrebbe dunque detto il falso. Ora resta da vedere quali decisioni prenderà il giudice in merito al «caso Antonov».

Brasile: la folla affamata saccheggia un magazzino

Cinquecento agricoltori a San Paolo - Rubati pasta, riso e fagioli

SAN PAOLO — Affamate e malridotte circa 500 persone hanno invaso ■ saccheggiato ieri un deposito comunale di Tamboril, nello Stato di Ceará (Nord-Est del Brasile).

Si sono impossessate di fagioli, riso, pasta e altri generi alimentari di prima necessità.

■ tratta di famiglie di contadini che abitano nella regione del «Sertao», da sempre colpita [illegible] prolungate siccità.

■ prefetto della zona ha comunicato che [illegible] molte altre località la situazione ■ difficile [illegible] ha chiesto viveri e rinforzi ■ polizia.

Nel vicino Stato ■ Bahia, invece, [illegible] stati gli [illegible] Kiriri ad invadere [illegible] occupare alcune terre, dove essi vivevano prima di [illegible] espulsi da facoltosi agricoltori ■ costretti ■ vivere in zone [illegible] fertili.

Gli indios sono circa [illegible] e la situazione nella regione ■ abbastanza tesa perché i proprietari terrieri minacciano ■ ricorrere ai loro «pistoleros» per scacciarli nuovamente.

[illegible] muore per droga

CROTONE — [illegible] Proietto, [illegible] anni, ieri ■ stato [illegible] trovato morto in un piccolo appartamento ■ Crotone. Accanto al cadavere, [illegible] fornello, un cucchiaio ed una siringa [illegible] ■ sangue. Quello di Michele Proietto ■ il primo caso di morte per eccesso [illegible] ■ stupefacenti accaduto [illegible] provincia ■ Catanzaro.

FLASH

[illegible]

MONZA — Si ■ aperto ieri a Monza il «processo della diossina» sulle responsabilità dell'incidente che il 10 luglio 1976 [illegible] la vita della popolazione ■ Seveso e dei paesi vicini. Dopo le battute preliminari ■ la costituzione di parte civile di oltre duecento persone, il dibattimento è stato aggiornato all'11 maggio. Durante tutto questo periodo saranno aperte le trattative tra la Givaudan, la società proprietaria della Fabbrica ticinese che causò l'inquinamento, e coloro [illegible] hanno chiesto il risarcimento dei danni.

[illegible]

ROMA — Da oggi stretta finale [illegible] per la legge finanziaria e il bilancio ■ previsione [illegible] Stato per ■ 1983. L'assemblea del Senato inizia infatti l'esame [illegible] due provvedimenti che devono essere approvati entro la [illegible] del mese.

[illegible]

MILANO — A conclusione [illegible] primi cinque giorni di attività [illegible] Campionaria, la maggioranza [illegible] compratori si dichiara soddisfatta [illegible] conclusi o avviati. Un certo malcontento sembra invece serpeggiare fra [illegible] espositori. Questi ■ altri dati significativi emergono dalle rilevazioni effettuate dalla «Demoskopea», nell'ambito di un servizio creato dall'Ente Fiera.

[illegible]
Michele [illegible]
direttore responsabile
Carlo Bramardo
vicedirettore

Editrice LA STAMPA S.p.A.
Presidente Giovanni Agnelli
Amministratore Delegato e Direttore Generale Marco Benedetto
Consiglieri Vittorino Chiusano, Umberto Cuttica, Giovanni Giovannini, Carlo Masseroni, Francesco Paolo Mattioli
Sindaci Alfonso Ferrero (presid.), Luigi Demartini, Giovanni Peradotto

Stabilimento tipografico: Edit. La Stampa S.p.A. - Via Marenco, 32 - 10126 Torino

© 1983 Edit. LA STAMPA S.p.A.

CERTIFICATO N. [illegible] DEL 23-12-1981

Temperatura ■ Torino, [illegible] ■ +7

TEMPO PREVISTO: cielo coperto con estese precipitazioni su tutto il Nord. VENTI: calmi e deboli. VISIBILITA': buona. TEMPERATURA: in graduale aumento. TENDENZA DEL TEMPO: attenuazione dei fenomeni.

in provincia (ore [illegible])

Aosta	+ 6
Alessandria	+ 6
Asti	+ 7
Cuneo	+ 5
Novara	+ 8
Vercelli	+ 8
Genova	+11
Imperia	+10
Savona	+10

all'estero ieri

Atene	+10	+20
Berlino	+10	+21
Buenos [illegible]	+14	+20
Lisbona	+14	+18
Londra	+10	+20
Mosca	+ 2	+ 5
New York	+ 2	+16
Parigi	+10	+18
Singapore	+26	+35
Tokyo	+10	+19

in [illegible] (ore 8)

[illegible]	+12
Milano	+10
Bologna	+12
Ancona	+12
Roma	+17
Napoli	+14
Bari	+13
Reggio C.	+15
[illegible]	+20
Cagliari	+15

Genova: 700 milioni con due «super 13»

La serie B ha portato fortuna a Genova. Gli unici due «tredici» realizzati domenica scorsa sono venuti [illegible] schedine giocate in due bar della città. Hanno vinto entrambe 307 milioni, ai quali si devono aggiungere dieci «dodici» da ■ milioni e 600 mila lire. Il totale complessivo delle vincite «genovesi» ammonta quindi a circa 700 milioni.

Uno dei due «tredici» ■ stato «centrato» con una semplice schedina a due colonne da 600 lire. E' stata giocata al bar «Pinin» di Rivarolo. Nessuna [illegible] si è avuta finora sull'identità del fortunato tredicista. Il locale è frequentato da molta gente.

■ secondo «tredici» ■ stato realizzato nel bar «Donelli» di Galleria Mazzini. La vincita è [illegible] ottenuta da un gruppo di dieci persone che ha giocato un sistema basato su dieci coppie (e nessuna tripla). Ciascuno [illegible] giocatori ha speso 30 mila e 700 lire. Oltre al «tredici» hanno azzeccato anche dieci «dodici», per un totale complessivo di circa 400 milioni.

Lo sport in tv: processo al «Processo»

Bearzot trova amici solo tra i «nemici»

«*Bearzot ha sacralizzato la Nazionale*». Lo afferma convinto al «Processo del lunedì» lo scrittore Alberto Bevilacqua presidente della giuria chiamata ad esprimere un verdetto sulla squadra azzurra umiliata a Bucarest. Bevilacqua si è fatto subito trascinare nella polemica da bar sport ed ha accusato il c. t. azzurro d'immobilismo perché dopo il Mundial non ha cambiato nessun giocatore.

Accuse ridicole che fortunatamente non hanno trovato sostegno nei giornalisti presenti una volta tanto d'accordo nell'affermare che questa squadra non si poteva toccare dopo i fasti di Madrid. La cosa stupefacente è comunque che il più accanito difensore di Bearzot è stato il suo rivale romeno Lucescu. Secondo il giovane tecnico Bearzot ha mandato in campo la migliore squadra del momento. Lui però sapeva tutto dell'Italia e quindi con le buone o con le cattive ha bloccato la formazione azzurra. Ha negato comunque di aver mai detto — come sostiene invece un quotidiano sportivo pubblicizzato e smentito in Eurovisione — che già alla vigilia sapeva benissimo che la Romania l'avrebbe spuntata.

Non è uno sbruffone questo Lucescu ma ispira simpatia a prima vista. È svelato poi che l'Italia si poteva battere solo su azione da fermo (corner o punizione) ed infatti il tiro che ha sorpreso Zoff è stato frutto di una punizione.

La parola è poi passata ai tecnici (i giornalisti ovviamente) di casa nostra, molto meno velenosi di quanto si potesse pensare con Bearzot. Pareri da Roma: «*La Nazionale non è quella di Bucarest* neppure quella del Mundial» oppure «*Bearzot non doveva pensare agli Europei ma cercare di costruire la squadra per il mondiale dell'86*». Risposte da Milano: «*L'unico errore del c. t. è stato di essersene andato dopo il trionfo. Cambiare impossibile del resto nessuno aveva chiesto facce nuove. Il Mundial resta comunque un episodio a sé: un tredici miliardario si può fare una sola volta nella vita*».

Il tentativo di «aggressione» a Bearzot è quindi fallito clamorosamente. Chi l'aveva elogiata gettando manciate di aggettivi a casaccio dopo il Mundial, ieri ha cercato vanamente di istruire un processo contro il c. t. ma per fortuna il tentativo è clamorosamente fallito. Le ridicole accuse di immobilismo sono state smontate com'era giusto che fosse. Il più stupito di tutti è stato Lucescu al quale hanno chiesto se verrebbe in Italia ad allenare. Lucescu è sobbalzato sulla poltrona ed ha ringraziato dicendo: «*Mi piace la vita tranquilla, da voi si fanno troppe polemiche sui giornali*». Bravo, ha capito anche questo, non solo come battere l'Italia sul campo.

f. v.

Bancoroma e Billy chi vince è campione

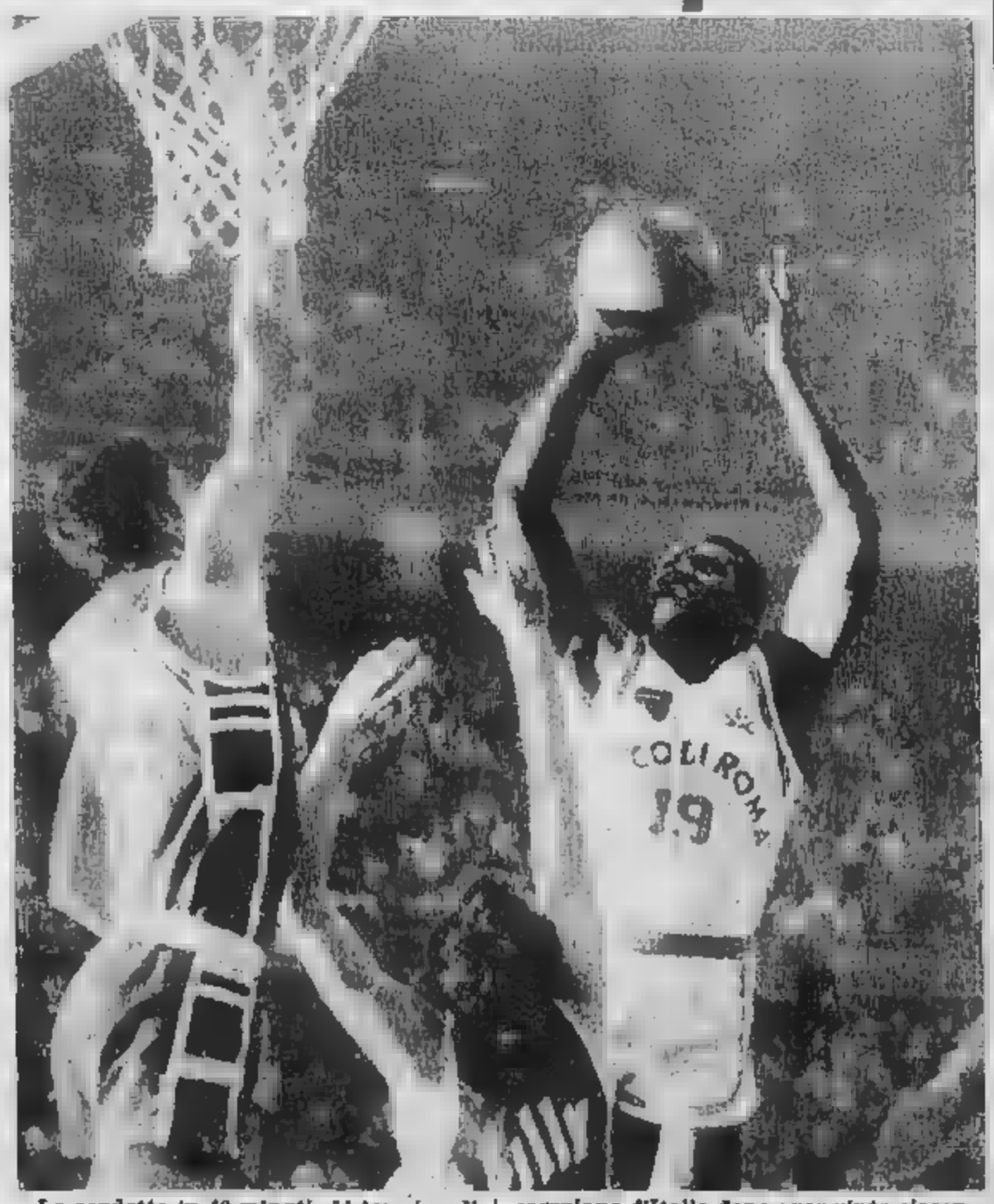

Lo scudetto in 40 minuti. Al termine di una stagione tirata alla morte, Bancoroma e Billy giocano stasera (20,30) vanti mila del Palaeur il titolo campione d'Italia dopo aver vinto ciascuno la partita giocata in casa propria: Milano il Billy per 86 a 73, a Roma il Banco per 88 a 82.

I bianconeri si giocano la finale

Fra la Juve e

Gentile: «Dovremo giocare senza tener conto del nostro vantaggio - I polacchi attaccheranno e noi sfrutteremo il contropiede»

DAL INVIATO SPECIALE

LODZ — La nazional-Juventus continua le peregrinazioni attraverso l'Europa. Dopo essere tornata da Bucarest, dove sabato sera ha giocato contro la Romania, si trasferita nuovamente all'Est (Lodz), dove domani sera affronterà, nel match di ritorno delle semifinali di Coppa dei Campioni, il Widzew. A questa vita itinerante i bianconeri ormai abituati, dunque non esiste problema al riguardo.

Dopo aver voltato pagina e aver lasciato alle spalle la sconfitta di Bucarest, gli azzurri della Juventus si concentrano anima e corpo questo secondo match con i polacchi. La posta è altissima. Ne va di mezzo un'intera stagione. Claudio Gentile è tranquillissimo. turbato minimamente dalla prospettiva di marcare campione pericoloso come Smolarek. Del resto, il simpatico «Gento» nella esistenza calcistica ha dovuto sbrigare, di volta in volta, insidiose pratiche: da Zico a Maradona, da Littbarski a Shaw, da Balaci a Smolarek, il nazionale polacco che gioca nel Widzew.

«*E' un grosso giocatore con ottime qualità* — dice Gentile con sincera convinzione — *forse in trasferta si esprime come a Lodz; dunque, dovrò stare molto attento. Per me prospetta nuovo test difficile. Ed affrontarlo rappresenta stimolo ulteriore poiché mi vorrà mettere in difficoltà, per dimostrare che ha vinto il duello con chi ha museruola a Zico e a Maradona. Sono molle che scattano nell'inconscio degli avversari che mi trovo fronte con scadenze ormai scontate*».

A prescindere dal 2 a 0 meritatissimo rotondo il quale avete liquidato i polacchi nella gara di andata, resta il valore del Lodz, squadra caparbia, fresca, capace di imprimere ritmi altissimi alla partita e pericolosa in contropiede. prospetta, per voi un'altra serata... calda.

«*Senza dubbio, sarà battaglia. Poiché hanno molto carattere e cercheranno con ogni di capovolgere un risultato critico per loro. Si impegneranno allo spasimo anche perché si troveranno fronte la Juventus e non una squadretta*».

Molto più riflessivi dei giocatori rumeni, i polacchi fanno anch'essi dell'agonismo dell'atletismo un'arma molto efficace...

«*Senza dubbio, sono duri quanto i rumeni, più portati al gioco e, soprattutto, pur praticando un gioco vigoroso, non fanno mai ricorso a schemi ostruzionistici*».

E Boniek gioca a casa sua. Sarà profeta in patria?

«*Per Zibì* — continua Gentile — *sarà un motivo in più per fare figura. Grandi giocatori come lui sentono particolarmente questo genere di stimoli*».

Traspare, dalle parole di Gentile, una buona dose di ottimismo, dettata sicuramente dalla consapevolezza nelle qualità tecniche e morali della Juventus e nella coscienza dei propri mezzi. Gentile conferma la sensazione, dicendo con serietà. «*Sono ottimista al cento per cento. Però commetteremmo un gravissimo errore se pensassimo di essere già ad Atene. Dovremo giocare come se partissimo da a zero. Soltanto in questo caso faremo una grossa partita, come è nelle nostre possibilità*».

Sarà soprattutto importante un gol...

«*La Juventus, da quando è cominciata la stagione, ha sempre messi segno anche in trasferta. Contro l'Hvidovre, lo Standard l'Aston Villa. Dunque, possiamo ripeterci. Anche perché i polacchi, nel tentativo recuperare, si apriranno. E noi abbiamo grossi contropiedisti. Prevedo una partita dei polacchi molto offensiva. Dunque potranno crearsi tanti spazi per le nostre repliche*».

Però sono furbi tatticamente...

«*Non soltanto furbi. La loro forza è testimoniata dall'aver eliminato il Liverpool e dal fatto essere arrivati alle semifinali. Ma noi siamo più forti del Widzew*».

Un po' di passato recente, un po' di azzurro all'orizzonte. Non per distogliere la vostra attenzione dall'obbiettivo di domani, ma per mettere fuoco una situazione. Dove è finita la Nazionale di Spagna?

«*Resta dov'era. Ricordatevi che, a parte la trasferta Cipro, all'Italia è mancato finora il risultato, soprattutto con la Cecoslovacchia e la Romania. Lo spirito c'è ancora. A Bucarest abbiamo perso per un solo tiro in porta, noi, invece, abbiamo avuto più di un'opportunità per segnare. L'Italia c'è ancora. La delusione per aver compromesso il viaggio a Parigi è reale, ma non siamo giù morale. Non c'è stato nessun ribaltone psicologico. E non è vero che a Bucarest testa a Lodz. Poiché sabato sera ci giocavamo molte chances per continuare tranquillamente la nostra strada verso Parigi. Ci siamo sempre impegnati su questo tasto nessuno potrà mai rimproverarci nulla*».

Angelo Caroli

«Con due squalificati ed

«Zibì», amb

e di Coppa Campioni domani sera contro l'ex squadra di Boniek

ed Atene c'è ancora Lodz

PAOLO ALL'ARRIVO A LODZ

il portiere malridotto, non vedo proprio come il Widzew possa ribaltare il risultato»

acciatore e spia bianconera in patria

DAL NOSTRO INVIATO

LODZ — *Era sulla soglia dell'albergo ad aspettare, ieri sera, la Juventus. Gli faceva uno strano effetto. Zbigniew Boniek è convinto che domani sera l'emozione esibirsi di fronte al suo vecchio pubblico non gli giocherà brutti scherzi. Nessuno sua famiglia, comunque, sarà in tribuna. La moglie starà in e lo stesso farà papà Jozef, ex calciatore, tifosissimo del Widzew, soprattutto di «Zibi». Durante la giornata trascorsa nella sua di Lodz, Boniek ha avuto con con la gente che l'aveva visto in televisione lottare vanamente per battere la Finlandia. Tutti gli dicevano che è in forma, ma apparivano convinti che il Widzew possa ribaltare il 2-0 dell'andata.*

«Un ottimismo davvero fuori dell'ordinario — *si sorprende Boniek* —. Tanto più che il Widzew sarà privo di Grebosz e Swiatek, entrambi squalificati, e avrà tra i pali Mlynarczik mal ridotto per l'infortunio riportato a Varsavia. Conosco bene Mlynarczik, so di che tempra è fatto e sono convinto che, magari imbottito di novocaina, sarà al suo posto. Un tipo che non si arrende, come il nostro Zoff. Ma sicuramente un gol glielo faremo e non vedo proprio come il Widzew possa segnarne tre per eliminarci. Ad Atene ci andrà la Juventus».

E' un ritornello che Boniek ripete come se fosse un disco da risentire più volte. La finale è un chiodo fisso, una magnifica ossessione per l'asso polacco che vuole vincere a tutti i costi la Coppa Campioni anche se ammette che l'Amburgo, favoritissimo quale secondo finalista, sarà un ostacolo assai severo, specie in una sola partita. Assicura di non essere giù di morale per l'1-1 con la Finlandia che compromette in buona parte la qualificazione a Parigi '84.

«I miei guai somigliano un po' a quelli dell'Italia a dei sette bianconeri che hanno perso a Bucarest — *sorride Boniek* —. Lo che loro ci siamo adoperati per far contento Platini. Michel è sicuramente lieto di evitare, nella finale, i pioni e i terzi classificati in Spagna. L'abbiamo aiutato a vincere qualcosa anche se con noi dovrà conquistare la Coppa dei Campioni».

Boniek è convinto che domani sera il Widzew non ricorrerà al gioco duro («Non sono cattivi come i romeni») *e che tutto andrà per il meglio.* «Mi auguro che alla fi- sia una festa e che i mila spettatori che gremiranno lo stadio dell'LKS applaudano sia me che Juventus», *aggiunge.*

Ci sarà il tutto esaurito e anche una nuovissima rete di protezione attorno al rettangolo gioco che prima non esisteva. E' stata installata dopo che i sostenitori del Widzew si erano abbandonati a qualche intemperanza, invadendo il campo in Coppa.

Boniek avrà tre tifosi speciali e tutti per lui, oltre naturalmente agli italiani che seguiranno la Juventus. Si tratta dell'ex portiere della nazionale Tomaczewski, del suo ex allenatore Jezienski di un taxista molto popolare a Lodz che un tempo tifava per il Widzew che, dopo la cessione del suo «leader» alla Juventus, l'ha tradito per l'LKS.

Il Widzew farà rientrare in attacco Filipzack che ha segnato quattro gol in Coppa e, secondo Boniek, è fisicamente dotatissimo. Con ogni probabilità Tlokinski arretrerà sulla linea difensiva, mentre Smolarek verrà affiancato oltre che da Filipzack da Wraga. In difesa è previsto rientro Miensuinski.

I campioni di Polonia sono da ieri sera in ritiro a Spala, un centro sportivo olimpico ad una cinquantina di chilometri Lodz, dove oggi rifiniranno la preparazione. Boniek, che ta rimanere per altri due anni alla Juventus, esclude in un domani diventare allenatore e magari presidente del Widzew. Domani sera però si comporterà da «nemico».

Bruno

Un'interessante innovazione sperimentata anche nel calcio femminile

«Moviola» anche in campo per evitare le ingiustizie?

Calcio, [illegible] di discussioni e litigi. A proposito del regolamento, si [illegible] dissertato tanto [illegible] in tutte le sedi. Molteplici sono le proposte che vengono periodicamente presentate per «rilloccare» [illegible] dello sport più diffuso nel mondo. Stavolta, [illegible] rendersi interprete [illegible] desiderio di apportare innovazioni [illegible] vecchio, amatissimo football, è il regista televisivo Beppe Recchia, il quale [illegible] i risultati dell'esperimento compiuto [illegible] un torneo femminile [illegible] nell'affiancare all'arbitro un monitor, piazzato ai bordi del campo, al quale lo stesso direttore di gara può rivolgersi per [illegible] ogni [illegible] «dubbia» della gara [illegible] apportare [illegible] dovute correzioni alle proprie decisioni.

[illegible] sentire lo [illegible] Recchia, la prova ha [illegible] ampiamente positivo. Non [illegible] entusiasmo, però, hanno manifestato cinque «addetti ai lavori» dei quali riportiamo qui [illegible] impressioni.

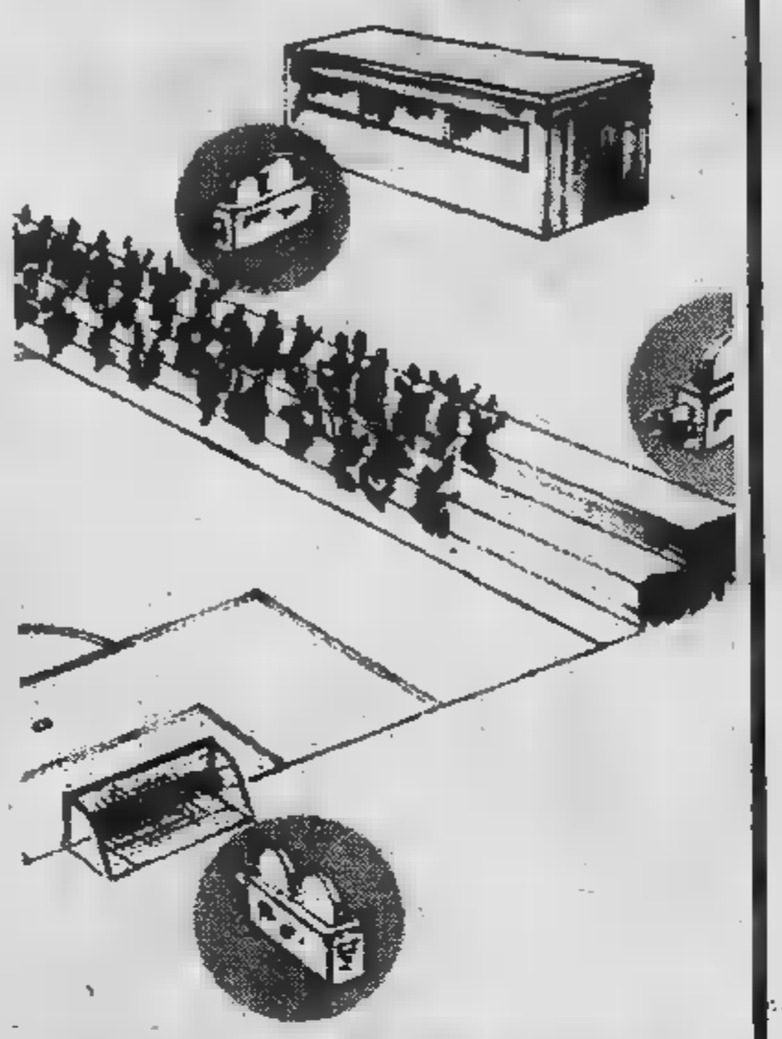

L'idea è di quelle destinate sicuramente a suscitare polemiche ed è venuta [illegible] Beppe Recchia, [illegible] dei più affermati ed estrosi registi televisivi italiani.

«*La mia rabbia* — spiega il regista di Portobello — [illegible] *la domenica* [illegible] *quando durante la domeni[illegible] sportiva rivedevo concitate azioni di gioco ripetute al rallentatore alla moviola: quanti rigori negati o concessi con troppa precipitazione, quanti gol validi annullati [illegible] quanti convalidati ingiustamente! Come regista televisivo non riuscivo a capire come mai questa benedetta (o maledetta a seconda dei punti di vista) moviola non fosse messa a disposizione degli arbitri sul campo [illegible] calcio piuttosto che essere utilizzata quando ormai era troppo tardi*».

«*Così nella trasmissione "Caffè doppio", presentata [illegible] condotta [illegible] Gianni Magni e che [illegible] in onda ogni domeni[illegible] su Antenna 3* — continua Recchia — *non solo ho inserito un torneo di calcio femminile (tra parentesi: [illegible] la prima volta che una televisione trasmette partite di calcio femminile) ma ho messo a disposizione dell'arbitro, [illegible] bordi del campo un monitor attraverso il quale il direttore di gara può, in ogni momento della partita, rivedere l'azione che gli interessa*».

«*Debbo dire* — prosegue Beppe Recchia — *che l'iniziativa, dopo qualche perplessità iniziale, [illegible] stata accettata in pieno sia dall'arbitro, sia dalle giocatrici, sia dal pubblico. In una partita il direttore di gara, l'ex arbitro federale Massimo Colombo, ha concesso un rigore che [illegible] visto, [illegible] annullato un gol viziato da una carica al portiere visibile solo attraverso la moviola*».

«*La soddisfazione più grande, però* — aggiunge il regista — *ci è venuta dalla Federazione italiana gioco calcio femminile che, nella figura dell'avvocato Fabrizio Levati, ha accettato di patrocinare il torneo e ha inserito nel regolamento l'utilizzo della moviola. Credo che sia [illegible] grande passo avanti nel calcio. Chissà che un giorno anche sui campi della Serie A maschile [illegible] si possa vedere la moviola. Col fatto poi che le azioni potrebbero essere riprodotte anche sugli schermi giganti già collocati in numerosi stadi, anche il pubblico e non solo l'arbitro potrebbe rivedere le azioni discusse*».

Ma sentiamo [illegible] il parere ufficiale della Federazione. Dice l'avvocato Fabrizio Levati: «*Abbiamo deciso di appoggiare il torneo di Antenna 3 perché siamo sensibili ad ogni iniziativa tesa a valorizzare e a diffondere [illegible] calcio femminile in Italia. Questo sport, purtroppo, da noi [illegible] sottovalutato. [illegible] fa quindi piacere sentire che [illegible] pubblico che segue [illegible] partite trasmesse da questa emittente privata in [illegible] trasmissione brillante, quale [illegible] quella condotta dal bravissimo Gianni Magni, scopre che anche le ragazze sanno giocare bene al pallone. Si meraviglia di fronte ai dribbling, ai tiri al volo, alle staffilate. Certamente, non conoscendo il calcio femminile pensava che fosse una [illegible] molto dilettantesca e si sorprende quindi quando si trova di fronte a delle atlete che quanto a spirito agonistico e in certi casi anche quanto a tecnica poco hanno [illegible] invidiare ai colleghi*.

«*L'idea della moviola poi [illegible] indubbiamente non solo suggestiva [illegible] decisamente interessante* — conclude l'avvocato Levati —. *E' un mezzo tecnico che non ammette errori e, [illegible] parer mio, potrebbe anche essere utile per diminuire [illegible] violenza negli stadi*».

A favore della moviola si pronuncia anche Livio Bolis, consigliere della Lega nazionale calcio femminile e presidente delle squadre del Piacenza, che [illegible] serie A lotta per [illegible] scudetto, [illegible] del Gorgonzola, che milita in serie C.

«*Abbiamo accolto [illegible] molto piacere, l'iniziativa [illegible] Antenna 3: il calcio femminile ha bisogno, per [illegible] conosciuto ed apprezzato, di poter disporre di un mezzo di comunicazione in grado di raggiungere un pubblico vasto. Abbiamo scoperto che il pubblico che segue le partite sia dal grande studio dell'antenna, sia a casa, [illegible] diverte. E' un buon segno, speriamo che venga numeroso anche negli stadi*». r. s.

Cinque «addetti ai lavori» giudicano con scetticismo la rivoluzionaria proposta

«Lasciamo il calcio così com'è»

PIERLUIGI PAIRETTO

LUCIANO MOGGI

SERGIO BRIO

RENATO ZACCARELLI

PIETRO GIULIANO

PIERLUIGI PAIRETTO (*arbitro*): «*Sono abbastanza scettico. Il calcio [illegible] bello così com'è, con tutte le [illegible] incertezze e i suoi limiti. Con il monitor ai bordi del campo, si tenterebbe [illegible] programmare il gioco privandolo di molte [illegible] attività [illegible] suspense che spesso [illegible] caratterizza. Insomma, la squadra più forte prevarrebbe sistematicamente sulla più debole, ogni sorpresa verrebbe bandita. E poi, come realizzare l'iniziativa [illegible] punto [illegible] vista concreto? Fermare il gioco, [illegible] a controllare, riprendere magari tra tante ipotesi contrastanti? Pensate soltanto alle discussioni che provoca [illegible] moviola [illegible] giorno dopo. No, non mi sembra un'idea destinata [illegible] far strada anche per le difficoltà tecniche che la sua attuazione comporterebbe*».

[illegible] MOGGI (*direttore generale [illegible] Torino*): «*Non credo che il monitor in ausilio diretto all'arbitro possa trovare applicazione nel regolamento. I motivi sono tanti a cominciare dalle difficoltà pratiche che si dovrebbero superare. Il gioco subirebbe continue, o almeno ripetute, interruzioni, a scapito della [illegible] bellezza. Magari si raggiungerebbe la perfezione dal punto di vista tecnico, ma l'interesse per il calcio ne verrebbe sicuramente a patire. Se proprio si crede in questa novità, occorrerebbe procedere a una lunga serie di esperimenti per valutarne tutti gli aspetti sotto ogni profilo*».

SERGIO BRIO (*giocatore*): «*Per poter giudicare, occorrerebbe assistere almeno [illegible] una partita nella quale l'arbitro [illegible] [illegible] possibilità [illegible] dirigere con l'aiuto del monitor. Circa le probabilità che l'iniziativa si diffonda, credo che siano legittimi molti dubbi. Intanto, si perderebbe molto tempo, e la stessa valutazione dei minuti dedicati dal direttore [illegible] gara allo studio delle immagini sarebbe abbastanza ardua. Senza contare che si toglierebbe molto gusto allo spettacolo. Sì, si può provare [illegible] [illegible] ci credo troppo. Mi sembra tanto un'idea strana, un'americanata per intenderci*».

[illegible] ZACCARELLI (*giocatore*): «*Non si risolverebbe proprio niente. La partita durerebbe 3 ore e susciterebbe discussioni enormi. Il calcio deve restare quello che è ora, gli eventuali errori fanno parte delle sue caratteristiche. Figuratevi che, [illegible] dipendesse da me, abolirei anche la moviola perché molto spesso serve soltanto a provocare ulteriore rammarico o ad alimentare convinzioni [illegible] modo assolutamente sterile perché [illegible] risultati acquisiti sul campo [illegible] si possono più modificare. Detto questo, è ovvio che non vedo [illegible] buon occhio la trovata che viene proposta. Si parte sempre dal presupposto che l'arbitro sia onesto, [illegible] poi sbaglia, pazienza. E' sicuro comunque che con l'aiuto della macchina non si risolverebbe niente*».

PIETRO GIULIANO (direttore generale [illegible] Juventus): «*In questo modo il calcio diventerebbe difficile e le interruzioni non si conterebbero più. Certo, in teoria l'istituzione della moviola ai bordi del campo potrebbe [illegible] fattibile, ma è chiaro che [illegible] novità del genere sarebbe [illegible] sperimentare lungamente. Tuttavia [illegible] mi pare un'idea entusiasmante: il calcio è bello così com'è, con le sue regole e le sue caratteristiche, senza forzature, sia pure di carattere elettronico. Tra l'altro, mi sembra che il gusto della partita finirebbe per essere alterato. Sarebbe come vedere un bel film al quale venissero apportate continue interruzioni*».

Primi verdetti nei campionati regionali

Volley: Lasalliano e Maroso festeggiano la promozione

Lasalliano Torino (C2 femminile) Maroso Venaria (D femminile) sono le prime due squadre dei campionati regionali di pallavolo ad aver raggiunto la sicurezza matematica della promozione nella categoria superiore. Una menzione particolare spetta alle torinesi, che sono imbattute dopo diciotto giornate, che a soli quattro turni dal termine vantano otto punti di vantaggio sulla seconda e dodici sulle terze. Ad un passo dalla promozione sono anche Lorenzoni Pinerolo (C2 maschile), l'altra pinerolese Bespar (C2 femminile), Cuneo, Sanmartinese e Valdocco (D maschile). Accornero e Kennedy (D femminile).

C2 MASCHILE — Anche a Pinerolo l'Alpignano ha confermato la sua fragilità sui campi esterni cedendo seccamente (0-3) un Lorenzoni ormai lanciatissimo verso la C1. Salvo grosse sorprese, d'ora in poi al vertice lotterà solo il secondo posto: in vantaggio è attualmente il Santhià di oltre l'Alpignano, ci sarà da tenere d'occhio anche il Borgofranco. In coda, importantissimo il successo della matricola Ciacolon sull'Olimpia.

Risultati: Arti e Mestieri Isolcar-Santhià 1-3; Borgofranco-Caluso 3-0; Lorenzoni-Alpignano 3-0; Ciacolon-Olimpia 3-0; Mondovì-Valle 3-0; Bellavista-Chivasso 2-3. Classifica: Lorenzoni e Santhià 30; Borgofranco e Alpignano 28.

C2 FEMMINILE — Diventata finalmente matematica la promozione del Lasalliano (3-1 sul campo del Cogne), il Pinerolo ha invece perso una grande occasione per assicurarsi definitivamente l'altro biglietto per la C1 facendosi battere dal Sanmartinese non approfittando così della preventivata sconfitta casalinga contro la capolista. Ammucchiata gigante in coda con retrocessione con Ottica Casati e Galliate che hanno raggiunto Kwt e Virtus Novi e preparano ora lo sprint per la terz'ultima piazza.

Unimorando-Virtus 3-2; Pinerolo-Sanmartinese 2-3; Cogne-Lasalliano 1-3; ti-2D Lingotto 3-0; Arteuto-Galliate 0-3; Kwt Bra-Doyukai 1-3. Classifica: Lasalliano 36; Pinerolo 28; Cogne, Doyukai e Unimorando 24.

D MASCHILE — Sorprendente il tabellino del girone A con l'«en-plein» delle squadre impegnate in trasferta. Tutto regolare invece nel gruppo B con la Sanmartinese vittoriosa anche a Galliate che tiene a distanza il Valsalice mentre in coda la Trecatese perde forse le ultime speranze dopo la sconfitta interna subita ad opera del Colle Ito Stiga. Guida sempre il girone C il Valdocco.

Girone A: Villar Perosa-Vallesusa 2-3; Origlia-Cuneo 2-3; Racconigi-Collegno 2-3; Acqui-Elettromarket 1-3; Boves-Sadaf 2-3; Ovada-Junior 1-3. Classifica: Cuneo 32; Elettromarket 26.

Girone B: Canelli-Valsalice 0-3; Galliate-Sanmartinese 1-3; Altiora-Lasalliano 3-0; S. Damiano-Scurato 3-1; Trecatese-Colle Ito Stiga 2-3; Lasalle-Unimorando 1-3. Classifica: Sanmartinese 34; Valsalice 30.

Girone C: S. Paolo Cipa-Avis Cafasse 3-2; Aurore-Samone 3-0; Valdocco-Puglisi 3-0; Villata-Val Vany 3-0; Turcato-Gagliarico 3-1; Saluggia-Occhieppese 0-3. Classifica: Valdocco 34, Aurore 32.

D — Tutto nel girone C e vittoria Maroso (per l'allenatore Cenere è la seconda promozione consecutiva dopo quella ottenuta l'anno scorso, sempre dalla serie D, il 2D Lingotto) e la relegazione di Venaria, Serravallese e Novara (ritiratosi campionato). Negli due gruppi ultime due giornate non dovrebbero mettere in discussione i primati di Accornero e Kennedy, comando con un leggero margine sulle irriducibili Manhattan e Montalto.

Girone A: Arquata-Acqui 0-3; Casati-Valdocco rinviata al 21/4; Accornero-Ancel 3-1; Manhattan-S. Damiano 3-0; Cuatto-Meneghetti 3-1. Classifica: Accornero 30, Manhattan 26 (una partita in meno).

B: Cirié-Kennedy 0-3; Stefani-Rivarolo 0-3; Volpiano-Montalto 0-3; Santhià-Fulgori 0-3; Borgofranco-Occhieppese 3-2. Classifica: Kennedy Montalto 26.

Girone C: Venaria-Altiora 1-3; Arona-Delfini 3-2; Moncalieri-Maroso 0-3; Serravallese-Vallemosso 0-3. Classifica: Maroso Arona e Fortitudo.

Roberto Condio

Pedine a Cafasse

E' in programma domenica a la prima edizione in montagna «Ca' Bianca», distanza 14 km, valida per l'assegnazione trofei Sonia Tibone e Impresa Nuova Pulinet.

Il ritrovo è fissato alle ore 8 in piazza Mercato, dove sarà possibile espletare le formalità (il 3000); partenza ore Subito dopo il via, s'imbocca per a La Muanda, 400 metri di dislivello in poco più di 5 km, i boschi; quindi si scende a Tavan con strappo finale, a Ca'

manifestazione ca provinciale aperta atleti e amatori Fidal.

E adesso anche nello sci si tenta la «rivoluzione»

GROS SULLE NEVI DI IL ATTACCO SYSTEM»

Quale sciatore non ogni volta che calza gli scarponi, di poter praticare lo sport preferito facendo meno di quegli orribili «strumenti di tortura»? Ebbene, forse sta per diventare realtà con lo Skiing System, un rivoluzionario attrezzo studiato e prodotto dalla Nava che comprende attacco e scarpa.

Si tratta, per l'esattezza, di uno stivale molto simile a un doposci: caldo e imbottito, con una scarpetta interna. L'attacco è costituito da una piastrina che si aggancia sotto la punta (pochi centimetri più indietro) dello stivale, un pistone posteriore che si inserisce in una leggera tacca praticata nel tallone dello stivale stesso (e che si sgancia in caso di caduta come qualsiasi attacco di sicurezza) e, elemento fondamentale, una barra che sale dietro al polpaccio «abbracciandolo» sotto il ginocchio.

Ed è proprio questa barra, in plastica imbottita, che consente di trasmettere i movimenti direttamente della gamba allo sci senza passare dall'«intermediaria» caviglia. Il controllo dello sci — anche ovviamente in maniera diversa — è pari a quello che si riesce ad avere con il sistema tradizionale, conferma il campione Piero Gros che ha partecipato attivamente alla messa a punto dell'attrezzo.

Qualche problema, forse, si potrebbe creare ad alte velocità e su terreni particolarmente accidentati, ma i tecnici della ditta produttrice assicurano che da adesso a quando lo Skiing System sarà in commercio (presumibilmente per l'inverno '84) saranno apportate delle modifiche che ovvieranno anche a questo inconveniente.

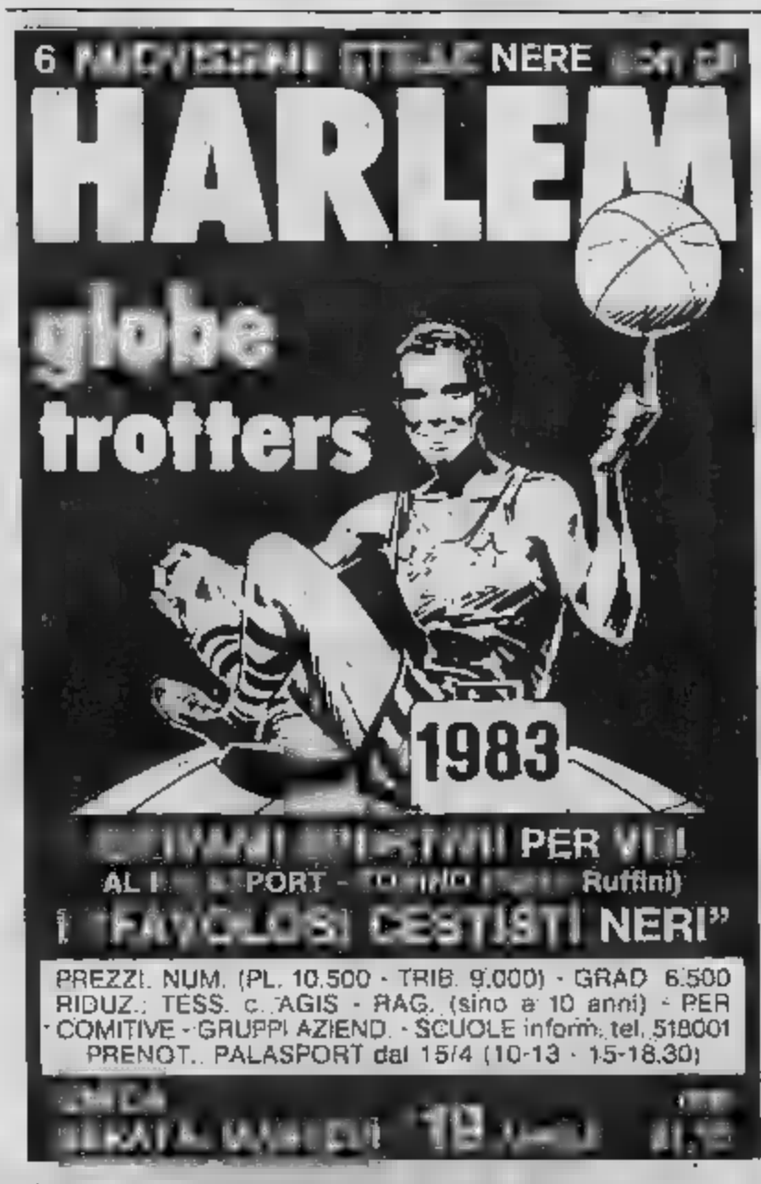

INFORMITALIA
ISTITUTO NAZIONALE INFORMAZIONI
CONTROLLI - INDAGINI - INFEDELTA'
ESITO ASSICURATO
CORSO VITTORIO EMANUELE II, 107 - TORINO
TEL.: 511.024 -

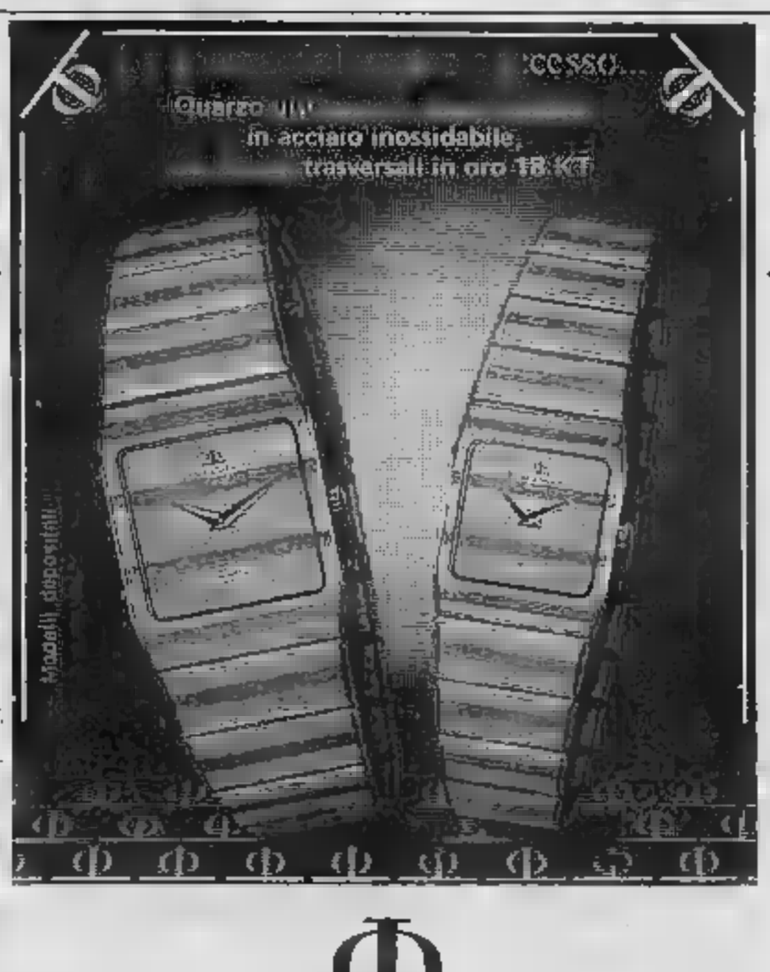

CONCESSIONARI ESCLUSIVI PER TORINO:
AGLIANI V. Madonna Cristina, 36 A
ALBERA V. Pietro Micca, 9
DI A. V. XX Settembre, 85
ASTRUA V. Roma, 28
BERTOLOTTI Via Cernaia, 29
BOCCHINO Snc Piazza Carlo Felice, 9
CLAPERO S.a.s. C.so Vitt. Emanuele,
FAGNOLA V. Garibaldi, 33
FRANCIOSO F.LLI Corso Giulio Cesare, 72
LAZZARI V. Barletta, 47
LODOLI C.so Belgio, 45
MACCARIO V. Po, 14
MOROSINI V. Nicola Fabrizi, 26
NEGRI Via Nizza, 384
PALMERIO V. Roma, 345
REITA Mongrenz, 7
RIGOLI V. Chiesa della Salute, 17
DI ROSA & C. Snc Via V.C. Capelli, 39
TIGLIERI C. Vitt. Emanuele, 100
TRUCCHI GIOIELLI Srl Via Garibaldi,
V. Lagrange, 31
ZENDRINI V. S. Teresa, 3

CONCESSIONARI ESCLUSIVI PER IL PIEMONTE:
ACQUI TERME IL NEGOZIETTO DI COGUTI & ROBUSTI Sdf
E.G. MARTINELLI Snc di E. MARTINELLI Vitt. Emanuele,
COPPO GIAN Dante,
ASTI UTARI MARIO P.zza S. Secondo, 21
BIELLA Via Italia, 42
CAMERI BOVENJOS POINT BOVOLENTA ELIO Cavour, 8
CASALE MONFERRATO Via Roma, 39
CHIERI CEPPI Via V. Emanuele,
CENA CENA & C. Snc Via Torino, 41
CUNEO Corso Nizza, 10
BELLINO F. & G. Via Ivrea, 5
GIORGIO Via Brema, 14
INTRA Via Mameli, 163/165
Modello depositato

IVREA PALVARINI CARLA & C. Snc Corso Cavour, 48
MONCALIERI Via Tenivelli, 10
MONDOVI' MIRKO Via S. Agostino, 17
NOVARA LUIGI di DELLAVEDA V. Via Prina, 25
NOVI LIGURE RIZZO Viale A. Saffi, 130
ORBASSANO GIACOMETTO Via Alfieri, 8/b
PINEROLO LAZZERO Sdf Piazza Cavour, 8
TORTONA AURUM PREZIOSI Corso Leoniero, 46
VALENZA PO SOGGIA LORENZO Viale Repubblica, 4
VERCELLI POMA Via C. Nigra, 14
CO ESCLUSIVO PER LA VAL D'AOSTA:
AOSTA TROSSELLO EREDI Via de Tillier, 39

BAUME & MERCIER
GENEVE
1830

Oroscopo di domani

ARIETE (21 marzo - 20 aprile)
Ancora qualche momento di cattivo umore, per il semplice motivo che [illegible] incapaci di equilibrio psichico. Probabilmente traviserete [illegible] parole di qualcuno [illegible] intenderà essere gentile con voi e troverete noioso l'atmosfera [illegible] na con cui il partner vi circonderà.

[illegible] (21 aprile - 21 maggio)
Una notizia vi metterà in agitazione, soprattutto perché creerà un po' di disordine nella vostra programmata routine. Eppure si tratta [illegible] una novità positiva e ben presto ve ne accorgerete. Ciò non significa che dobbiate trascurare gli altri impegni.

GEMELLI (22 maggio - 21 giugno)
E' [illegible] sfera dell'amore quella che vi interessa [illegible] più e che vi renderà felici perché sarete favoriti, [illegible] rapporti, [illegible] lascino particolare. [illegible] non toglie che la giornata sia fatta di molte altre [illegible] che non dovrete trascurare.

CANCRO (22 giugno - 22 luglio)
Un'altra giornata all'insegna [illegible] fortuna, che voi acchiapperete senza partecipazione attiva e con un po' di mollezza, perché la vitalità è in ribasso e perché il vostro carattere è fatto così. Perciò ne [illegible] soddisfatti, più che [illegible] dovreste lottare.

[illegible] (23 luglio - 22 agosto)
Un notizia apparentemente non buona [illegible] metterà [illegible] pessimo [illegible], [illegible] prima che la giornata sia finita riuscirete a trarre un vantaggio dalla situazione che sembrava negativa. Con animo sgombro da nubi trascorrerete le ore [illegible] insieme al vostro partner.

[illegible] (23 agosto - 22 sett.)
Otterrete un risultato immediato da una buona idea che [illegible] in pratica [illegible] [illegible] otterrete anche [illegible] vantaggio finanziario, [illegible] chiederete niente [illegible] più e vi importerà ben poco che il partner si aspetti [illegible] voi una maggiore tenerezza.

[illegible] (23 sett. - 22 ott.)
Il vostro partner vi darà delle dimostrazioni tangibili del [illegible] [illegible] ma per spirito [illegible] contraddizione ne sarete un po' seccati [illegible] rimpiangerete un antico rapporto [illegible] vi [illegible] particolarmente congeniale. [illegible] lavoro, un piacevole imprevisto.

LA TORINESE
Classe - Convenienza
Cortesia
V.A. Doria 8 - Tel. 510.938
PROFUMI

[illegible] (23 ott. - 22 nov.)
I problemi [illegible] domani non saranno diversi da quelli [illegible] oggi, [illegible] vi lascerà [illegible] deprimere da una [illegible] a propria crisi [illegible] pessimismo, [illegible] dovreste reagire [illegible] il sangue freddo e la grinta [illegible] vi [illegible] abituati. Non date spazio al masochismo.

SAGITTARIO (23 nov. - 21 dic.)
Vi [illegible] degli ostacoli inesistenti e riuscirete a peggiorare ogni circostanza favorevole. Tutto dipenderà dal fatto che vi sentirete [illegible] da un tradimento, in quanto [illegible] lealtà, per voi, è [illegible] ziale. Reagite, se non [illegible] perdere la fortuna.

CAPRICORNO (22 dic. - 20 genn.)
Sarà [illegible] ora la mancanza [illegible] duttilità a rovinare una giornata che potrebbe essere molto positiva. Accettate le situazioni, senza pretendere [illegible] approfondire anche le linee e scoprirete che la vita può avere molti lati piacevoli e gratificanti.

ACQUARIO (21 genn. - 18 febbr.)
Vorreste dedicarvi [illegible] all'amore che in questo periodo vi offre [illegible] ze, ma il vostro senso sociale vi spinge [illegible] altri impegni che, oltretutto, ritenete più gratificanti. Sul lavoro, [illegible] ostacolo improvviso vi metta in crisi.

PESCI (19 febbraio - 20 marzo)
[illegible] vi basterà sapere che, in futuro, un progetto andrà [illegible] porto. Non vi servono garanzie: avete bisogno di sentirvi coccolati sia in amore sia sul lavoro. [illegible] domani [illegible] succederà. Sarete traditi in tutte le vostre speranze e vi sentirete vittime disarmate.

MILUS

KOKY

Lettere dei lettori

Sprechi e bilancio [illegible]

Gentile direttore,
desidero comunicarle qualche mia esperienza riguardante ospedali e cliniche-convalescenziari del Piemonte dove ho avuto occasione di soggiornate essendo un cardiopatico.

Naturalmente si potrebbero scrivere molte pagine di osservazioni, [illegible] oggi comincerò [illegible] questa: il governo — col consenso [illegible] sindacati, che diamine! — ha aumentato i tickets [illegible] il [illegible] addirittura estesi alle ricette mediche, sicché un malato cronico, che abbisogni [illegible] due ricette la settimana, pagherà qualcosa come 12 mila lire al mese, oltre al prezzo delle medicine.

Si risponderà che vi è un gran numero [illegible] medicine gratuite. Ebbene, con l'esperienza [illegible] qualche anno, le posso dire che i medici non fanno alcuna differenza, e [illegible] anche lei supera un pur naturale riserbo [illegible] [illegible] al medico di avere pochi soldi, constaterà che il medico [illegible] sa, o non vuole, [illegible] non ha tempo di interessarsi alle medicine gratuite.

Che fare allora? Cambiare medico? Ma [illegible] si può scegliere a caso [illegible] inoltre, oggi, i medici della mutua, di famiglia, ricevono negli orari più strani, e molto spesso addirittura [illegible] appuntamento.

Poi, naturalmente, ci sono le altre prestazioni, per cui si paga sempre di più.

La mia esperienza mi dice che sarebbe possibile migliorare il bilancio della Sanità sopprimendo — o almeno diminuendo — gli sprechi negli ospedali e nelle cliniche.

N.N.

A.N.P.A.E.
Associazione Nazionale Produttori Argille Espanse

Presenta:

Tavola rotonda - Dibattito

Dalla casa il primo passo
per imparare [illegible] vivere meglio
"Qualità della casa
=
Qualità della vita"

Interverranno:

Ezio Franco Baldi, Presidente dell'A.N.P.A.E.
(Ass. Naz. Produttori Argille Espanse)

Relatori:
Attilio Bastianini, Docente di Estimo [illegible] Politecnico di Torino
"Gli investimenti per l'edilizia abitativa"
Cesare Boffa, Ordinario [illegible] Fisica Tecnica al Politecnico di Torino
"Il contributo della [illegible]a scientifica al 1983"
Franco Corsico, Docente di Urbanistica al Politecnico [illegible] Torino
"Residenza ambiente urbano"
Gianpaolo Fabris, Presidente Demoskopea-Monitor
"Evoluzione dei bisogni abitativi e qualità della vita"
Luisa Rivelli, Giornalista [illegible] - esperta [illegible] problemi economici
"Il cittadino la casa ed il risparmio"
Tullio Sartori, Responsabile Regionale del Comitato Difesa Consumatori
"Il problema della casa nell'ottica del Comitato Difesa Consumatori"

Moderatore: Maurizio Costanzo

Torino, 20 aprile 1983 ore 18.30
Camera di Commercio - Sala Cavour - Via Giolitti 26/a

VI
OBBLIGAZIONI
VALFINA INVESTIMENTI S.p.A.
Cap. Soc. 1.000.000.000
Serie 1ª e 2ª
rendimento al 31 Marzo 1983
22,43 % Interesse semplice
23,69 % Interesse composto annuo
GIÀ AL NETTO D'IMPOSTE SUL REDDITO
VI
valfina investimenti s.p.a.
Via Andrea Doria,15 Torino-Tel. 549.822

LA BOTTEGA DELLA CARNE
Silvia e Beppe [illegible] tieni di offrirti quello che hai sempre sognato sulla tua tavola. Il vero, genuino, incontondibile vitello tassone piemontese allevato e [illegible] nei tempi [illegible]
LA [illegible] DELLA CARNE
Via [illegible] Fonte 2, [illegible]
Tel. 95.21.53
(chiuso il mercoledì pomeriggio)

Conserva questo annuncio
Ti dirà [illegible] fare
in 20 minuti
quando hai 20 minuti

Recati [illegible] più presto presso la più vicina sede dell'A.V.I.S. e chiedi di donare il tuo sangue. Poche formalità e [illegible] firma ad una domanda [illegible] faranno socio effettivo della [illegible] grande famiglia. Ma puoi anche restare un donatore occasionale se non vuoi partecipare democraticamente alla vita della nostra [illegible] ciazione che gestisce direttamente i suoi centri trasfusionali. E non per questo sarai meno meritevole di quel contributo che dai. Tu [illegible] chiederai: ma [illegible] razza di uomo [illegible] [illegible] donatore? [illegible] donatore, ti rispondiamo, non è [illegible] bestia [illegible] né un eroe, né un martire, né [illegible] [illegible] e neppure un povero grullo, ma un operaio, un contadino, [illegible] impiegato, [illegible] studente, un artigiano o un artista, o un libero professionista come te, che si è [illegible] conto [illegible] la massima naturalezza [illegible] senza alcuno sforzo di ordine intellettuale di potere essere utile agli altri indipendentemente [illegible] loro sesso e condizione sociale, dalla loro opinione in tema di fede, di religione, di politica [illegible] di censo.

AVIS
Associazione Volontari Italiani del Sangue

Dona sangue.
Ti sentirai meglio.
Tel. 011-634.426

1. La conservazione delle fotografie
2. Dalla Osram un nuovo illuminatore
3. Anche Bauer costruisce diaproiettori
4. Il «disco» made in Italy

1 Non fate distruggere le foto dall'incuria

Le immagini fotografiche sono parte importante ormai della «memoria» individuale e collettiva. Avvenimenti, luoghi, persone, cose, arte, scienza, storia, cronaca, cultura, ogni interessante aspetto realtà trovato da sempre nel documento visivo il migliore, per fermare condensare un grande patrimonio di informazioni che deve essere tutelato in ogni momento e che presenta piccoli problemi di conservazione.

Il materiale utilizzato, tecniche usate per la produzione della documentazione fotografica e le particolari condizioni di archiviazione un insieme di variabili che determinano la durata di conservazione delle immagini fotografiche.

Dall'incuria e tempo molti importanti documenti storici sono andati distrutti ed altri rischiano di fare la sorte. Esistono oggi mezzi e metodi per la restaurazione di vecchie immagini e per proteggere documenti esistenti ancora in buono stato, per rendere anche più sicura la conservazione di tutte le immagini fotografiche che quotidianamente vengono realizzate.

A tutti questi problemi risponde la pubblicazione **«La conservazione delle fotografie»** *che la mette ora a disposizione di tutti quelli (privati, musei, gallerie d'arte, archivi e biblioteche) che desiderano una chiara informazione sui metodi per in ottime condizioni negativi e stampe spesso irripetibili.*

Il piccolo volume è dedicato in particolare alla conservazione della fotografia in bianco e nero ed offre nel contempo una sezione dedicata alle immagini a colori. Non sono stati presi in considerazione microfilm e pellicole cinematografiche, perché richiedono trattamenti molto specializzati.

I destinatari più interessati a questa pubblicazione sono tutti gli addetti ai lavori, fotoamatori, professionisti e i laboratori, perché il trattamento del materiale fotografico è un elemento indispensabile per fare delle fotografie che durano nel tempo. Il prezzo pubblicazione Kodak è di 10.400 lire, compresa.

Altra pubblicazione interessante, proposta da Kodak, è **«Il libro di fotografia».** *Si tratta di una raccolta articoli riccamente illustrati, realizzati da tecnici di fotografia che mettono a disposizione del fotoamatore loro esperienze, trattando i più disparati argomenti fotografia: come realizzare immagini di astronomia e subacquee; come ottenere fotografie di fiori, di animali e di oggetti di vetro; come ottenere immagini di effetto con la fotografia all'infrarosso; e infine articoli sulla duplicazione di diapositive, sulle fotografie a immagini multiple ed altri effetti speciali. Il volumetto di pagine costa lire, iva compresa.*

2 I cineamatori e la corretta illuminazione

Tutti i cineamatori, e oggi anche i videofili, conoscono l'importanza di una **illuminazione,** *specie negli ambienti chiusi. «Al 100 Studio» rappresenta una novità determinante per le riprese fotocinematografiche e videoregistrazione portatile. «Al 100 Studio» (con lampada alogeni 100W/12V) offre il completamento naturale all'attuale programma Osram nel settore illuminatori professionali.*

I suoi più vantaggi sono: *alta potenza luminosa con minimo di energia; indicatore progressivo del livello di carica dell'accumulatore; angolo di emissione della luce variabile da spot e flood e costruzione compatta e leggera (2000 grammi).*

I dati più interessanti *quando l'accumulatore è completamente caricato, l'illuminatore può restare in funzione per circa 10 minuti; l'illuminatore è agganciato alla scatola dell'accumulatore ed è collegato un cavo a spirale; l'impugnatura dell'apparecchio serve anche come barra di collegamento all'apparecchio di ripresa; due led colorati ed un segnale acustico avvertono sempre lo stato di carica residua dell'accumulatore.*

L'angolo emissione *della luce può inoltre essere variato in continua da 20° e 80°. L'adattamento spot offre un'intensità luminosa quattro volte maggiore rispetto flood. La testa dell'illuminatore si può ruotare sino a 90° in senso verticale e di 360° in orizzontale; l'accumulatore viene caricato rete tramite un apparecchio fornito insieme.*

In seguito sarà disponibile anche un trasformatore (accessorio) con il quale sarà possibile alimentare l'illuminatore dalla rete.

3 Il nuovissimo Bauer proiettore diapositive

Anche Bauer nel settore fotografico con la recente costruzione di tre proiettori per diapositive. Gli apparecchi sono previsti per il formato più diffuso 24x36 mm e accolgono caricatori lineari tipo Leitz. Il modello più semplice è il Bauer 1000, che monta un obiettivo Neovaron 2,8/85 mm ed è dotato di telecomando e cavo per la marcia avanti e indietro e relativa messa a fuoco.

Sul telecomando, che può essere alloggiato in un vano ricavato nel corpo proiettore, trovano inoltre posto una freccia luminosa schermo per visionare, anche al buio, diapositive sciolte.

La lampada V - 150 W è alogena ed è comandata interruttore separato. Questo apparecchio, grazie alla presenza di una presa per sincronizzare (secondo norm Din 455-23), offre anche la possibilità di diaproiezioni sonore.

Il modello 2000 AF è quasi identico al Bauer 1000, è munito dispositivo autofocus per la e fuoco automatica. Il 3000 AF-IR è il più sofisticato serie.

Analogo ai precedenti, può però essere azionato a distanza per un telecomando e raggi infrarossi, sia per la marcia avanti che per marcia indietro. Anche in questo caso è presente il dispositivo autofocus, una caratteristica esclusiva del 3000 AF-IR e temporizzatore per il cambio automatico delle diapositive, in marcia, avanti a intervalli programmati: l'intervallo può essere variato da 5 a 50 secondi.

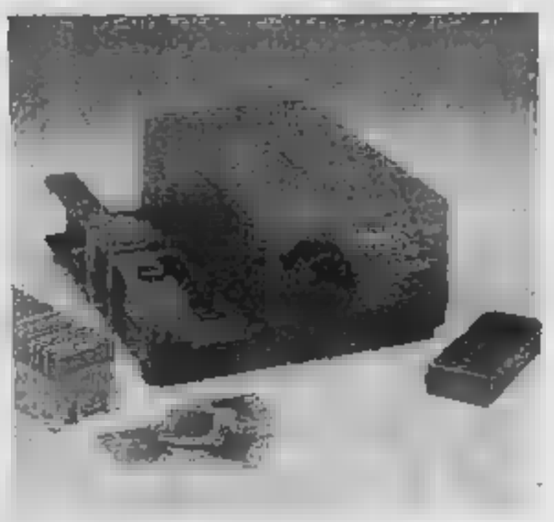

Tutti e tre gli apparecchi per diapositive pesano 4 kilogrammi circa e misurano 280 x 145 x 120. L'obiettivo in dotazione può essere sostituito con un 2,5/90 mm di altissima qualità, fornibile a richiesta.

4 Da Las Vegas un negativo-colore

La 3M ha presentato al PMA di Las Vegas, il più importante salone fotografico del mondo, un nuovo negativo colore per il formato «Disc» 200 Asa di sensibilità ad altissima definizione. La pellicola «Color Print HR Disc 3M», sviluppata e realizzata nei laboratori e stabilimenti Ferrania, testimonia, a un solo mese di distanza dalla presentazione della «Color Slide 1000», la pellicola per diapositive più sensibile esistente sul mercato, il crescente impegno sviluppo 3M nel settore dei prodotti sensibili. La nuova pellicola, che ha la forma un disco piatto e contiene 15 fotogrammi, sarà commercializzata in Italia nel prossimo autunno.

Per informazioni e suggerimenti scrivere a:
Stampa Sera, rubrica «Hobby novità» - via Marenco - Torino

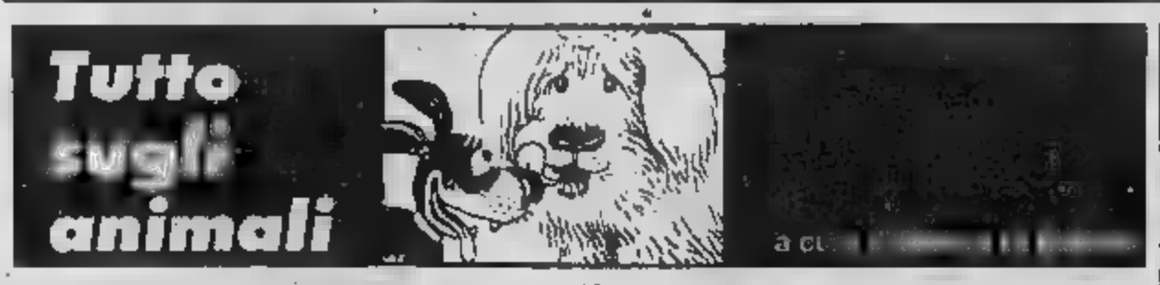

Il crescente seguito di cui gode medicina omeopatica anche presso quella «ufficiale» non esclude l'ambito della pratica veterinaria: anzi, sono di notevole interesse le applicazioni dei rimedi omeopatici nel settore zootecnico, secondo esperienze di non indifferente portata già realizzate da professionisti italiani e stranieri.

«Da anni applico i rimedi omeopatici su bovine Chianina» dice il veterinario Franco Del Francia Faiano (Arezzo). *«Possono riferire un recente caso di morbilità dell'80 per cento e mortalità neonatale per cento in un'azienda agraria: cause risalivano a un'irrazionale alimentazione, che creava fattori patogeni diversi, tipo settico e dismetabolico. Ho applicato il metodo eugenetico, cioè un trattamento con rimedi omeopatici nel corso della gravidanza, rimedi del tutto atossici che influenzano lo sviluppo dei foglietti embrionali eliminando le componenti tossiche. Posso dire che insistendo questo metodo nel giro di due anni l'azienda è stata risanata».*

L'omeopatia pare funzionare anche nel caso di interventi di natura ginecologica: lo stesso veterinario cita il di una bovina con prolasso completo dell'utero. *«Ho guito riposizione manuale e ho somministrato solo un rimedio omeopatico: arnica ad alta dinamizzazione* — racconta. *L'animale si è ripreso immediatamente, tanto che posso rientrare l'episodio in quelle guarigioni spettacolari la cui frequenza è l'indice della padronanza del metodo da parte del medico».* La terapia ordinaria sarebbe stata a base di fleboclisi, cardiotonici, stimolanti, antibiotici, con gran spreco medicinali, tempo e fatica da parte dico e dell'animale (per smaltire la componente tossica medicinali).

campo della clinica dei piccoli animali, una casistica promettente vantano i dottori Carlo De Maria e Massimo Serra di Chieri: *«Non c'è da stupire che i nostri animali domestici guariscano con rimedi rivolti ad estirpare radice psicosomatica della malattia* — dice il dottor Maria — *Gli animali che vivono con l'uomo soffrono delle sue stesse nevrosi e di tutte turbe psichiche relative e sofferenze esistenziali. Anzi, gli animali domestici reagiscono con maggior immediatezza ai rimedi omeopatici, perché l'animale non intellettualizza come talvolta è portato a fare l'uomo davanti a qualcosa di nuovo: è proprio questa mancanza di "innocenza" che può far fallire la terapia nel campo umano».*

«Quale cane potrebbe essere adatto per un signore anziano, che desideri animale tranquillo e facile da allevare?». *(Pensionato solitario, Pino)*

Il signore oltre che anziano è anche danaroso, penserei senz'altro al famoso Chow-Chow, poco comune in Italia rintracciabile presso rari, ma ottimi allevatori. Secondo antiche leggende cinesi questi cani sarebbero stati introdotti in Cina dagli invasori barbari dell'XI secolo a. C.: pare che a quel tempo fossero animali giganteschi, quindi realmente simili a leoni.

Ridotto taglia, è tuttora allevato in Cina cane da guardia, da caccia e purtroppo pure da pelliccia: i peli in Europa giungono naturalmente sotto altra denominazione, per non intristire cinofili.

Ha portamento dignitoso, temperamento fiero e riservato, pulitissimo per natura, affettuoso. Essendo scarsamente diffuso, poi, anche i ceppi europei hanno mantenuto l'originaria robustezza propria razza. Lo si trova in tinte bellissime, che vanno nero rosso blu, al crema e bianco: lingua ha nota tinta blu e occhi generalmente a mandorla. Che altro dire? Un signore anche irrigidito dall'età come lei, gentile pensionato solitario, potrà allevare fatica sin cucciolo questo cane tranquillo e di grande bellezza, che nelle passeggiate lungo il Po o negli altri parchi non mancherà attirare l'attenzione, dandole modo comunicare socializzare con altri zoofili, interrompendo anche in questo modo la sua solitudine.

TUTTO PER LA CANTINA

ALDO

Articoli Enologici da Regalo
Arredamento per la Cantina

10122 TORINO - VIA S. FRANCESCO D'ASSISI 11 -
TEL. 546.392

PERIODO DELL'IMBOTTIGLIAMENTO

Luna nuova (nera). Non consigliabile per lavorare vini.

Luna piena (bianca). Periodo più favorevole per tutti i tipi di vino.

Primo quarto (gobba a ponente). Periodo per ottenere vini frizzanti.

quarto (gobba a levante). Periodo per i vini a lungo invecchiamento e vini dolci.

Mesi favorevoli per i vini normali:
Marzo, Aprile, Maggio.

Seconda metà di Agosto e prima metà di Settembre per vini ad invecchiarsi.

Un esperto vi suggerisce le regole fondamentali

COME «ARREDARE»

- L'arrivo della primavera segna anche l'inizio della grandi fatiche per gli amanti del buon bere
- E', con la luna di marzo che se va e quella di aprile in arrivo, il periodo più adatto all'imbottigliamento
- Quali regole osservare? Innanzi tutto, badare che il tempo sia secco, ma non a causa del vento di mare
- Le bottiglie devono essere lavate con acqua e bicarbonato, dopo una energica spazzolatura interna
- Al momento dell'imbottigliamento è necessario che siano perfettamente asciutte, l'operazione sarà sempre seguita dall'avvinamento

L'arrivo della primavera scandisce le ore delle grandi fatiche per i romantici del buon bicchiere, i raffinati del brindisi, i bibliotecari della cantina. E' la stagione, con la Luna di marzo che se ne va e quella di aprile che sta arrivando, più adatta per antiche leggi di natura, all'imbottigliamento. Il vino comincia a premere contro le doghe dei tini, dopo un quieto letargo invernale. Il re delle ore liete, immancabile accompagnatore della buona tavola, sprigiona tra schiuma e bollicine tutta la sua frizzante vitalità, richiamata dal germogliare dei tralci delle madre-vite, sulla quale stanno per spuntare pampini e grappoli nuovi.

Il ciclo vitale del vino si rinnova, mentre i sacerdoti del buon bere celebrano nel fresco delle cantine il rito antico del travaso in piccole bottiglie scure, capaci di proteggere per stagioni e per anni aromi e sapori carpiti dalla terra e dal sole, spremuti da grappoli e condensati in milioni di gocce dal bel colore rubino.

L'imbottigliamento del vino fa dunque parte di una delle più grandi ricorrenze che la saggezza contadina ha segnato come tappe, importanti ed essenziali, perché il suo lavoro abbia un giusto valore. Siamo alle soglie del Duemila ma la tecnologia che incalza alla velocità della luce, eppure, per imbottigliare il vino si continua a guardare alla Luna nel suo calante. E' certo non lo si fa per ataviche superstizioni o per eccesso d'amore verso i poeti. Come per infiniti altri piccoli e grandi episodi della terra, anche per la vita del vino la Luna ha le sue influenze misteriose ma accertate.

Ci sono poi altri elementi della natura che influiscono direttamente sul carattere del vino. Ad esempio, l'imbottigliamento non dovrà mai essere effettuato in una giornata di pioggia, di nebbia, o comunque umida. Il clima deve sempre essere prevalentemente secco, il cielo sereno. Ma non basta. Se è il vento a determinare queste condizioni atmosferiche, si deve anche attenzionare che esso provenga dal mare. Sono regole di fronte alle quali l'inesperto, o chi non ha scottato con almeno una damigiana di vino andato a male, può anche sorridere e fare spallucce. Ma il vero vinoamatore le seguirà con scrupolo e attenzione e procederà sempre con un certo tremore del rito, ben conoscendo gli umori e il sapore di quella dissetante bevanda che il vecchio Noè ebbe l'onore e l'onere di sperimentare per primo.

Ma, se tutto ciò non fosse sufficiente, il vino reclama altre attenzioni. Le bottiglie per esempio, oltre che più elementari motivi di igiene, devono essere lavate con cura, usando acqua calda e bicarbonato di soda. Per quelle nuove è sufficiente una energica sciacquatura. Per quelle già usate si deve anche ricorrere allo scovolino, per una buona spazzolatura interna, in modo da allontanare dal vetro anche il più piccolo granellino del «vecchio deposito», tecnicamente definito materia inerte, la cui presenza può arrecare disturbo al nobile nuovo inquilino.

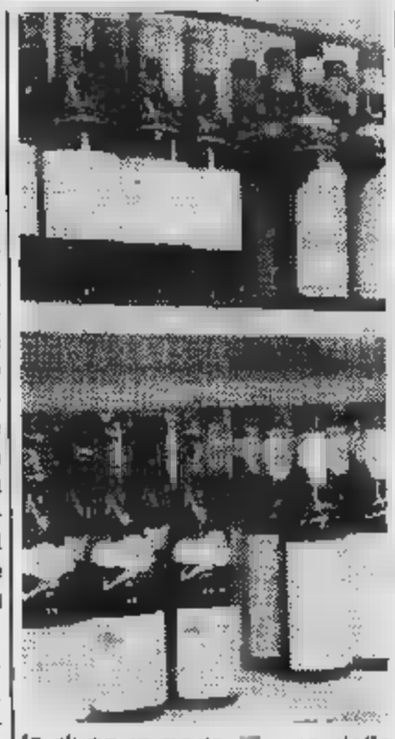

Dopo il lavaggio e lo sciacquo, preferibilmnte con acqua tiepida, le bottiglie devono essere scolate e presentarsi completamnte asciutte. Nonostante ciò, prima del riempimento sarà sempre bene procedere all'«*avvinamento*», vale a dire, far passare in ogni recipiente, scuotendo ben bene, una certa quantità dello stesso vino da imbottigliare. In poche parole, un ultimo «lavaggio alcolico» per eliminare eventuali residui d'acqua dall'interno del vetro.

E' chiaro che nelle grandi industrie enologiche tutte queste operazioni avvengono ormai meccanicamente. Ma chi vuol garantirsi il vanto degli amici del fatidico: «*Questo l'ho imbottigliato io...*», deve guadagnare con una buona dose di umiltà, seguendo con l'antico vangelo del buon imbottigliare le fasi della Luna, la stagione e il clima. E per il tutto, come diceva un tempo, deve impiegare tanto «olio di gomito». Offrire un buon bicchiere di vino può dare prestigio e costituire un vanto, ma entrambi hanno radici in un lavoro non indifferente e mai da sottovalutare.

Ecco perché, levando il bicchiere per un brindisi è sempre bene assaporare nel raccoglimento il vino, pensando al valore racchiuso in quel calice. E' un condensato di fatiche di chi ha zappato i filari, ha potato e legato le viti poi le ha irrorate di zolfo e di verderame con la pompa sulle spalle. Infine ha raccolto, trasportato e spremuto i grappoli, vegliato il ribollire dei tini e provveduto ai vari travasi prima di renderlo limpido e pronto all'imbottigliamento. «Cin-cin».

BERSANO
L'ARTE DI FARE GRANDI VINI

Dal Museo Bersano delle Stampe

BERSANO

Antico Podere Conti Della Cremosina S.p.A.
P.zza Dante 21
NIZZA MONFERRATO (ASTI)
La certezza di scelta i migliori vini

CANTINA SOCIALE del NEBBIOLO
(cooperativa fra viticoltori)
VEZZA D'ALBA - Borbore
Tel. (0173) 65.040

I nostri vini sono frutto della selezione delle migliori uve di SOCI PICCOLI COLTIVATORI del Roero. Le trattiamo con cura e imbottigliamo vini

NEBBIOLO D'ALBA
BARBERA D'ALBA
FAVORITA

Vendiamo a privati in bottiglie e damigiane.
Siamo aperti anche la MATTINA

VI ASPETTIAMO
UNA GRATUITA

CHIUSO AL LUNEDI' — PRESENTE IN FIERA

per avere buon vino sempre:

LA CANTINA

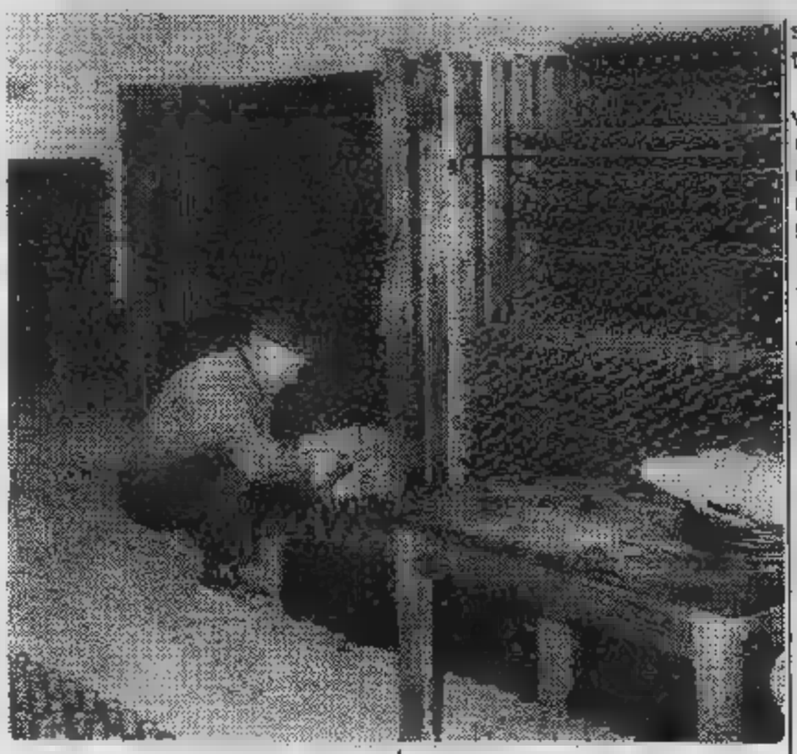

ABBIAMO appena visto le «regole auree» per il «buon imbottigliamento» di primavera, quello che in genere si effettua per i vini prodotti nell'autunno precedente. I tecnici, però, per i vini provenienti da masse ingenti, riposate e maturate per più lungo periodo in botti, preferiscono l'autunno. Per i vini cosidetti «nuovi», che si imbottigliano in questi giorni, si deve inoltre osservare la regola, se provengono da altra cantina, di tenere la damigiana immobile per almeno tre-quattro giorni, già nella posizione elevata, più adatta ad eseguire le operazioni di travaso.

Nonostante tutte queste precauzioni è bene, e sono di equivoci, dire subito chiaro che il vino nelle nostre cantine corre ugualmente il rischio di alterarsi nel tempo. Quanti sono infatti nelle città i locali dalle caratteristiche idonee al tranquillo sonno o alla maturazione di un prodotto tanto bizzoso e delicato? Quelle che noi comunemente chiamiamo cantine, specie nei palazzi costruiti negli ultimi trent'anni, non sono infatti nient'altro che piccoli ripostigli, interrati o seminterrati.

E' chiaro che si deve fare necessità virtù, adattarci a ciò che si può avere e sperare che si adatti anche il nostro buon vino, almeno per un breve periodo di tempo, visto che sarà impossibile la lunga conservazione. Vediamo dunque quali devono essere le caratteristiche di una cantina «vera», tanto per saperci regolare ed eventualmente non inveire contro il produttore o la nostra imperizia.

I tecnici del settore sostengono in primo luogo che la cantina ideale deve sorgere in località bene arieggiata, il clima temperato e lontana dai corsi d'acqua per essere difesa dall'umidità, orientata verso nord, in luogo asciutto e fresco.

Cinque sono gli elementi che possono insidiare il vino imbottigliato: la temperatura, l'umidità, la luce, i rumori e gli odori.

Passiamo subito alla temperatura della cantina ideale: va dai 12 ai 17 gradi. Sotto i dieci il vino è soggetto a precipitazioni e si spoglia, oltre i diciotto ricomincia la fermentazione e sfiorisce in breve tempo. Raramente rispondono a questo requisito le cantine che non sono almeno un piano sotto terra.

L'umidità, poi, il più delle volte è un inconveniente contrario a quello della temperatura. Più il locale è sotterraneo e maggiormente è soggetto. Provoca la formazione di muffe, grandi nemiche del vino, che ha soprattutto bisogno di respirare aria pulita. Esistono vecchie cantine che sono munite di due d'aria: una in basso per l'entrata di quella fresca e l'altra in alto per fuoriuscita di quella calda.

Come qualsiasi altro prodotto alimentare, anche il vino teme la luce. Specie quella del sole si deteriora in breve tempo. Ecco perché le bottiglie per i rossi devono sempre essere scure, marrone, verde cupo o addirittura nerastre. Troppo cantine moderne sono ben illuminate da lunghe file di finestrelle dai vari vetri smerigliati, verso la strada o il cortile. Sarà dunque bene che ripari, almeno in questo caso, con una tenda pesante.

Altro trauma per il vino, quasi come per le nostre orecchie, viene prodotto dai rumori violenti e dalle vibrazioni. La cantina ideale deve quindi essere lontana da ferrovie, strade a gran traffico, officine o laboratori particolarmente rumorosi.

Ultima cosa che il vino non sopporta sono i cattivi odori. Lo infastidiscono, lo irritano e lo guastano. La cantina deve quindi essere lontana da pattumiere, fonte di lezzo specie in estate; da concimaie. Ma ci sono altre provocazioni delle quali possiamo essere inconsapevoli autori. Innanzi tutto dobbiamo evitare di tenere nella cantina, accanto alle bottiglie di vino, aglio, cipolle, saponi, vernici, solventi o qualsiasi prodotto chimico emanante odori, profumi compresi.

Ecco, visto che pochi di noi hanno la fortuna di possedere una cantina ideale cerchiamo almeno di difendere il nostro «amico vino» dai piccoli disturbi, senza pretendere di farlo invecchiare troppo. Alcuni esperti consigliano poi di tenere le bottiglie coricate. Se il tappo è di buon sughero non dà cattivi sapori e odori, ma la costante umidità lo preserva gonfio e a tenuta stagna. E il vino, suscettibile a tanti umori, ha bisogno di buon giovamento.

Servizi di
Vito

C'era una volta

nelle dolci colline che circondano Caluso una bella famiglia vitícola formata da mamma Erbaluce, asciutta, brillante, profumata di rose e mele acerbe e babbo Passito Caluso, anche lui asciutto, brillante nelle conversazioni fra gli amici, serio e di gran classe.

Un bel giorno un gruppo di amici della famiglia, amici veri, come solo in campagna si possono trovare, decisero che la grazia e la classe di mamma Erbaluce dovesse avere un seguito... e tanto fecero e tanto brigarono che dopo anni di costante e duro interessamento nacque una figlia alla quale il nome della madre Erbaluce.

La figlia era Brut ma in compenso così brillante, così finemente effervescente, così delicata e di classe che tutti quelli del vicinato la volevano con loro quando dovevano festeggiare qualcosa di importante: un matrimonio, una cresima, un fidanzamento con Erbaluce Brut diventavano una festa indimenticabile!

Mamma Erbaluce e babbo Passito erano felici con Erbaluce Brut, ma gli amici sappiamo tutti come sono... entusiasti del risultato raggiunto ricominciarono a lavorare e tanto fecero che dopo oltre tre anni di insistenza nacque una nuova figlia...

Era splendida!... così brillante e così fine nella effervescenza, così meravigliosamente perfetta che decisero lasciarla così com'era «Nature» (dato che qualsiasi aggiunta anche solo limitata a poche gocce di vecchio cognac potevano solo modificare equilibrio così perfetto).

Alla prima apparizione in pubblico ... abito che ne evidenziasse i pregi raccolse, in un con di persone altamente qualificate, straordinario successo essendo stata eletta damigella d'onore (e molti discutono ancora ora) fra le 12 più belle del reame.

Ora, la famiglia è al completo e quando si presenta in pubblico può passare inosservata tanto perfetta è la sua composizione.

La mamma Erbaluce va matta per i piatti delicati di pesce, specie di lago, i crostacei, il salmone ed anche i primi piatti...

Erbaluce Brut adatta ad ogni circostanza accompagnando perfettamente tutti i pranzi anche i più impegnativi.

Erbaluce Nature classica com'è, molto richiesta momenti ove è indispensabile un certo prestigio... una presenza importante.

In un tête à tête con la persona amata, in di visita importante, quando far vedere la propria competenza e capacità scelta, apre festa e lo chiude con quel qualcosa in più che fa ricordare chi l'ha invitata.

Infine, ma non ultimo, il Passito di Caluso, nobile, a pochissimi, è meraviglioso compagnia di un libro importante o per discutere gli amici, al dessert su sprigionare un fascino inconfondibile.

*Qui la storia potrebbe finire, e qualmi ha chiesto il cognome di questa famiglia dato che desidera incontrarla presto: **ORSOLANI** è il cognome della famiglia Erbaluce.*

*raccomando però; non ditelo a molti, non potrebbero accontentare tutti e sarebbe un peccato, per Voi ci sarà sempre un'occasione per invitare gli **ORSOLANI** da Voi, a pranzo, Dopo cena la famiglia **ORSOLANI** sarà per Voi una gioia per mamma Erbaluce, babbo Passito di Caluso le figlie Erbaluce Brut ed Erbaluce Na **ORSOLANI** un'occasione per farVi e indimenticabili amici.*

*P.S. - Se qualcuno non avesse capito che intendevamo parlare dei vini Erbaluce **ORSOLANI** per punizione dovrà rileggere centottantaseivolte la favola di fronte all'intera famiglia **ORSOLANI**, famiglia che potrà essere solo nelle migliori enoteche o telefonando ai numeri (0124) 32.145 (02) 560.986.*

CASA VINICOLA ABBAZIA "SANTERO" S.p.A.

S. STEFANO B. (Cn) Via Abbazia, 6 - Telefoni 0141/84132-840460 - TELEX 211438

Produzione propria in

CALOSSO - S. STEFANO BELBO - CANELLI

VINO
MOSCATO D'ASTI
ASTI SPUMANTE
D.O.C.

La
CANTINA SOCIALE
di Canelli

«Tra le più antiche premiate del Piemonte»

oggi compie
50
anni

Canelli
Tel. 0141/833.347

Azienda Vinicola Mombello

CORSO VENEZIA 8
TORINO
Tel. 852.113 - 852.114 -

Barbera d'Asti D.O.C. - Barbera del Piemonte
Dolcetto del Piemonte
Vino bianco Alcamo D.O.C.
Pinot Grigio del Veneto
Rosato di Corato
Vermouth Cortese

Richiedete queste qualità al vostro fornitore in confezioni da 0,75 doppio litro

azienda vinicola mombello TORINO

NUOVA PEUGEOT 305

Nuova Peugeot 305: una vettura di molto fascino, molta grinta, molte risorse.
Tutto il fascino [redacted] vettura sobria ed elegante, dalla linea filante, studiata per [redacted] maggior risparmio di carburante. Un'ineguagliabile silenziosità di marcia [redacted] interni di nuova concezione, racchiusi in [redacted] solida carrozzeria superprotetta (6 anni di garanzia anticorrosione). Tutto [redacted] fascino di [redacted] vettura [redacted] suo agio in ogni situazione: in città come nei lunghi percorsi, grazie ad una tenuta di strada ed [redacted] un confort di guida di alto livello. Nuova Peugeot 305: [redacted] versioni, berlina, Break e Service, benzina da 1300 a 1500 cc, Diesel 1900 [redacted]. Cambio a 4 o 5 marce.
Nuova Peugeot 305 a partire da **L. 9.296.000** IVA [redacted] trasporto compresi (salvo variazioni della Casa). Finanziamenti [redacted] diretti P.S.A. Finanziaria It. S.p.A. 42 mesi anche senza cambiali.

Condizioni speciali di vendita [redacted] possessori di autoparco. Tax Free Sales.
Peugeot Talbot: una forza in tutta Italia, 350 Concessionari, 1000 Centri di Assistenza, 5000 uomini al servizio della nuova Peugeot 305.

[redacted] PEUGEOT 305

CONCESSIONARI PEUGEOT TALBOT: *UNA FORZA.*

ECONOMICI

[redacted] Vendita alloggi

FAILLA [redacted] **BERTINETTO** 741.2874 libero via G. Bruno corso Bramante soggiorno [redacted] camere cucina bagno L. 68 milioni.
[redacted] **BERTINETTO** 741.2874 libero [redacted] piazza Peyron termo [redacted] 2° ca-[redacted] bagno L. 69 milioni.
FAILLA [redacted] 741.2874 libero recente Pozzo Strada 2 camere tinello cucinino bagno terrazzo L. 69 milioni.
FAILLA [redacted] 741.2874 [redacted] S. Michele corso Brunelleschi piano alto termo ascensore [redacted]ra tinello cucinino bagno 2 balconi L. [redacted] milioni.
[redacted] **BERTINETTO** 741.2874 Nichelino recente piano alto mq [redacted] camera tinello [redacted] bagno L. 30 milioni.
FAILLA & [redacted] 741.2874 libero corso Francia Collegno [redacted] tinello [redacted] bagno L. 41 milioni.
FAILLA & BERTINETTO 741.2874 libero via Cibrario alloggio 5 vani servizi mq 100 L. 89 milioni 600 mila.
FRAZIONIAMO via Romagnano 7 libero ristrutturato 2 camere e tinello L. [redacted] milioni [redacted] mila camera tinello L. [redacted] milioni 900 mila box [redacted] L. 6 milioni [redacted] Sabatelli immobili 682.669.
FURBATTO 544.566 vende alloggio [redacted]ro luminoso via Monginevro (corso Racconigi) camera [redacted] ingresso servizi.
GABETTI 5767 vende [redacted] Santa Rita [redacted] Orbassano via Tripoli spazioso [redacted]cente 2 camere tinello [redacted].
GABETTI 5767 vende libero Crocetta corso Rosselli spazioso salone [redacted] camere cucina doppi [redacted] spogliatoio.
GABETTI 5767 vende libero Santa Rita via San Marino piano alto salone [redacted]ra [redacted] cucina bagno [redacted].
[redacted] 5767 vende libero [redacted] Vittorio con termo ascensore saloncino 3 camere cucina bagno [redacted] ufficio.
GABETTI 5767 vende San Paolo [redacted] Frejus 1° [redacted] 2 [redacted] cucinotta bagno L. 35 milioni [redacted] mila.
GABETTI 5767 vende libero Mirafiori [redacted] Guala recente 2 camere tinello [redacted] bagno ripostiglio terrazzo.
GABETTI 5767 [redacted] adiacente via Onorato Vigliani via De Maistre camera tinello cucinino bagno L. 18 milioni.
GABETTI 5767 [redacted] Gran Madre corso Moncalieri [redacted] recente salone 2 [redacted] cameretta 2 servizi.
GASSINO palazzina recente costruzione 4 alloggi occupati (totali [redacted] seminter-[redacted] uso garage laboratorio libero mq [redacted] giardino vendo in [redacted] L. 180 milioni dilazionabili. Tel. 599.642.
IFIM I libero Campidoglio (corso Francia) salone 4 camere cucina biservizi anche uso ufficio dilazioni e/o permute Tel. 748.718 - 741.28.34.
IFIM L libero corso Vittorio ampio [redacted]giorno camera tinello cucinino [redacted] dilazioni. Tel 748.718 - 741.2834.
IFIM M libero [redacted] corso Principe Oddone [redacted] camere servizio [redacted] milioni più di-[redacted]. Tel. 748.718 - 741.2834.
IFIM [redacted] libero Santa Rita luminoso camera tinello cucinino servizio dilazioni. Tel. 748.718 - 741.2834
IFIM [redacted] frazione stabile signorile [redacted] Siracusa appartamenti liberi [redacted] occupati personale [redacted] loco [redacted] al sabato Tel. 748.718 - 741.2834
IFIM [redacted] P [redacted] piazza Bernini in casa d'epoca luminoso saloncino 3 camere cucina biservizi dilazioni e/o permute. Telef. 748.718 - 741.2834.
IL TETTO lib[redacted] De Sanctis 2 camere cucina servizi L. 59 milioni. [redacted]. 395.766.

[redacted] vende in villaggio residenziale ville in costruzione di diverse metrature a prezzi convenienti con verde privato mutuo e di[redacted]. Cantiere None via S. Lorenzo 33. Tel. 826.867.
[redacted] vende ultimi [redacted] alloggi da 4 camere e servizi L. [redacted], da 3 camere e servizi L. [redacted] milioni [redacted] Poirino frazione Marocchi. Tel. 826.867.
IMPRESA vende Moncalieri corso Roma alloggio [redacted] mq [redacted] sufficiente [redacted] contante mutuo 8% Iva 2%. Tel. 550.029.
[redacted] vende in Vinovo ultimi bellissi-[redacted] alloggi signorili mq 125 con giardino privato tavernetta e mansarda. [redacted]. 584.104.
IMPRESA vende direttamente alloggi in palazzina tipo inglese giardini privati al piano [redacted] mansarde al 1° piano, oni mutui [redacted] fisso. Dilazioni. Villaggio I [redacted] via Stupinigi, Vinovo. Tel. 610.359. [redacted] anche sabato e domenica mattina.
IPI [redacted] 511.382 - [redacted] vicinanze via Gorizia, costruzione recente [redacted] signorile: [redacted] 3 camere [redacted]na bi-[redacted] ingresso box auto.
IPI 511.382, [redacted] Tofane recente costruzione ultimo [redacted] ingresso camera tinello cucinino bagno. Facilitazioni.
LA GINEVRA [redacted] vende libero vicino corso Palermo 2 camere tinello cucinino bagno cantina L. 40 milioni.
LA [redacted] 444.225 vende via Venaria libero [redacted] mansardato luce acqua L. 13 milioni possibilità mutuo.
LA GI[redacted] 442.333 vende [redacted] corso Vercelli [redacted] camera cucina [redacted] bagno L. 40 milioni facilitazioni.
LA GINEVRA 444.225 vende libero in Parella 2 camere cucina ingresso bagno cantina ristrutturato facilitazioni.
[redacted] **GINEVRA** 444.225 vende in corso Belgio alloggi di 2-3-4 ca[redacted] mansarde stessa casa da L. 14 milioni.
LA GINEVRA 444 225 vende [redacted] vicino via Livorno 2 camere cucina ingresso bagno L. [redacted] milioni facilitazioni.
[redacted] Ferrucci vendo mo-[redacted] angolo cottura bagno pronto da abitare, [redacted] agenzie. Tel. 741.3054.
LIBERI [redacted] prestigiosi alloggi abbinabili su corso [redacted] nobile mq 360 più 230 adatti alta rappresentanza abitazione uffici vendo. Tel. 556.374.
LIBERO adiacente [redacted] Grosseto [redacted] tinello cucinino [redacted] ottimo stato mutuo. Grimaldi [redacted].
LIBERO adiacente [redacted] Dante signorile [redacted] tinello cucinino servizi ripostiglio. Grimaldi 329.9007
LIBERO borgata P[redacted] recente 3 [redacted] cucina servizi dilazioni pagamento. Tel. [redacted].
LIBERO [redacted] Rosselli (S. Rita) [redacted] camere [redacted] abitabile servizi Edilfiduciaria 513.853.

LIBERO
[redacted] Trapani [redacted] (ex Vicenti) signorile nuovo salone 2 camere cucina doppi ser-[redacted] mansarda di [redacted] camere doppi servizi volendo box grande L. [redacted]0 milioni compreso mutuo. Tel. 513.449 - 505.765 [redacted] serali.

LIBERO Mirafiori Nord piano alto ingres-[redacted] 3 camere cucina [redacted] tutti i comforts dilazioni. Grimaldi, tel. 329.9007
[redacted] Parella recente signorile piano alto salone 3 [redacted] cucina abitabile biservizi box. Grimaldi, tel. 329.9007
LIBERO piazza Manno (corso Grosseto) 3 camere [redacted] biservizi [redacted] box dilazioni. Galotto 741.3131.
LIBERO pressi corso Francia (Cascine Vica) recente 2 [redacted] servizi L. 64 milioni [redacted]. Tel. 588.288.

[redacted] pressi corso Dante vendo 2 camere tinello cucinino piano rialzato casa signorile no agenzie. Tel. 741.3054.
[redacted] pressi corso Duca degli Abruzzi spazioso soggiorno camera cucina servizi cantina. Tel. 588.288.
LIBERO S. Donato monolocale ristrutturato [redacted] tutti i [redacted] prezzo interessan-[redacted]. Grimaldi, tel. [redacted].

[redacted] Crocetta in casa d'epoca signorile 2 camere cucina bagno L. [redacted] milioni. Dilazionabili. Tel. 506.396.
LIBERO via Baracca ingresso 1 camera cucina termo bagno L. 31 milioni dilazionabili, Italimmobili 599.782.
[redacted] via Buronzo 16 [redacted] ufficio [redacted]zione piano 1°, 2 [redacted] servizio, Lux Case vende. Tel. 511.134.

TOURS 83

Tour Grecia
656.000

Tour Andalusia
Partenza 3 luglio 83
644.000

Tour Austria
Autopullman con
.37.000

Tour Egitto
Partenza settembre 83
Aereo
1.240.000

Tour Tunisia
Partenza 9 ottobre 83
Tutto c
55.000

FERRATO VIAGGI

LIBERO via Valperga Caluso 2 camere ti-[redacted] cucinino servizio interno L. 29 milioni [redacted] mila. Holding [redacted]
LIBERO zona Aurora (via Parma) ristrutturato [redacted] camera cucina termo bagno cantina. Telefonare [redacted].
[redacted] zona piazza Massaua 2 [redacted]mare tinello cucinino tutte le comodità terrazzo L. 86 milioni. [redacted].3535.
MANSARDA libera adiacente Valentino (via Ormea) vendesi affare L. [redacted] milioni. Tel. 758.863.
[redacted] Francia 3 [redacted] cucina servizi [redacted]na prezzo [redacted]te. [redacted] 799.114 sabato aperto.
[redacted] alloggio Crocetta libero [redacted] ingresso camera cucina bagno affare [redacted]sibile mutuo. Tel. Bit 442.369.
MONCALIERI prestigioso libero in palazzina salone cucina 2 camere biservizi ampia mansarda [redacted] box. Tel. 641.838.
OCCASIONE libero 2 camere cucina servizi ascensore zona Statuto signorile L. 60 milioni vende Carvino 749.2823.
OCCASIONE occupato camera cucina vicinanze corso Belgio, L. 12 milioni dilazionabili. Tel. 819.0029.
OCCASIONE [redacted] piazza Omero alloggio libero [redacted] tinello cucinino [redacted]zi L. 66 milioni. Tel. 384.491.
[redacted] Vittorio angolo via Bava [redacted] ristrutturare L. [redacted] milioni. Tel. 383.446.
PINO Torinese centro, in palazzina [redacted]cente 2 camere cucina ingresso bagno a L. 54 milioni locato. Tel. 506.691.
[redacted] signorile 2 camere tinello cucinino servizi 2 box auto L. 76 milioni mutuo. Tel. 961.9195.
[redacted] 504.352 Grugliasco in stabile [redacted] 1965 ingresso [redacted] tinello cucinino servizi L. [redacted] milioni dilazioni.
[redacted] 504.352 libero Leinì signorile ingresso salone 3 camere [redacted]na, doppi servizi ripostiglio 2 terrazzi 170 mq più [redacted] auto L. 180 milioni dilazioni.
[redacted] 504.352 [redacted] Aquila ottimo ingresso 3 [redacted] cucina servizi L. 34 milioni minimo contante 9 milioni.
[redacted] 584.019 li[redacted] Moncalieri in stabile del 1972 ingresso camera tinello cucinino servizi ample dilazioni.
[redacted] 584.019 libero Grugliasco in stabile del 1978 m[redacted] signorile ingresso salone 2 camere cucina [redacted] servizi cantina box L. 96 milioni meno mutuo.
PRAM 584.019 libero [redacted] signorile ingresso salone [redacted]lo 2 camere cucina doppi servizi mutuo e dilazioni.
[redacted] 584.019 via Duino ingresso 2 camere tinello cucinino servizi L. 37 milioni minimo contante 10 milioni.
[redacted].833 libero Leinì recentissimo ingresso [redacted]mera tinello cucinino servizi garage L. [redacted] milioni meno mutuo.
PRECOLLINA Strada del Nobile libero recente [redacted] 2 camere [redacted] cucina [redacted] bagni mansarda [redacted] cantina in palazzina con giardino vende Gabetti 5767.
PRIVATO [redacted] adiacenze corso Massimo d'Azeglio monocamera a L. 16 milioni. Telefonare 584.104.
RIVOLI adiacente Standa libero recente piano alto [redacted] tinello cucinotto servizi dilazioni. Serim [redacted].
RIVOLI centro [redacted] libera panoramica su 2 piani [redacted] torretta e giardino privato di mq 300. Holding [redacted].
RIVOLI libero in recente signorile palazzina salone 3 camere cucina doppi servizi ampio terrazzo box tavernetta dilazioni e permute. Serim 958.7295.
RIVOLI libero recente panoramico 2 [redacted] cucina servizi cantina L. [redacted] milioni 500 mila [redacted]ng [redacted].288.
RIVOLI [redacted]**a signorile bifamiliare 3 piani mq 450** [redacted] **garage 2 auto terreno mq 1100 a giardino vuota L.** [redacted] **milioni mutuo. Austa** [redacted] **- 597.774.**

RUSTICI confinanti [redacted] ristrutturazione [redacted] 160 mq. alloggio [redacted] dal mo vendo. Telefonare 653.860.
S. MAURO impresa vende alloggi in costruzione [redacted] **diverse metrature. Po**[redacted]**tà di mutuo. Tel. 822.5524 ore 10-12 / 15-19.**

[redacted] PAOLO
libero ben tenuto ampio ingresso camera cucina bagno L. 14 milioni contanti più 20 milioni mutuo. Tel. 501.717.

SANTENA libero saloncino [redacted]era cucina bagno mansarda con servizi doppi ingressi box [redacted]. Tel. 961.9195.

SIGNORILE
libero corso Francia corso Montecucco mq 240 salone 4 camere ca[redacted] **tripli servizi 3 arie G.S.B. 472.651.**

[redacted] occupato L. 75 milioni [redacted] 122 [redacted] cucinino 3 [redacted] bagno rifiniture signorili. Tel. 530.671.
TAIT A libero Parella (via G. Re) 2 camere cucinotta bagno termo [redacted], L. [redacted] milioni [redacted] mila. Telefono 506.691.
TAIT B vende adiacenze corso S. Maurizio libera mansarda con [redacted] a L. 11 milioni 200 mila. Tel. [redacted].
TAIT E libero in corso Principe Oddone 2 [redacted] cucina ingresso bagno, 2 arie a L. 48 milioni 500 mila. Tel. 506.691.
TECNOKASA 545.6[redacted] libero recente corso Vercelli piano 6° ingresso 2 camere tinello cucinino bagno L. 68 milioni.
TECNOKASA 546.662 mansarda libera [redacted] via Berthollet ristrutturata servizi camino 20 mq L. 13 milioni 500 mila.

TERRACORTA
libero [redacted] palazzina signorile recente salone 3 camere cucina biservizi [redacted] doppio giardino mutuo. Tel. 683.434.

UFFICIO o abitazione libero signorile recentissimo via Monte Asolone piano 1° mq 140 biservizi. Tel. 774.777.
VALENTINO [redacted] via Tiziano [redacted] tinello cucinino termo bagno, stabile d'epoca L. 40 milioni. Studio RO 535.211.
[redacted]**DO** 2 alloggi liberi ognuno di camera cucina bagno volendo abbinabili [redacted] piazza Borromini. Tel. [redacted].
VIA Oberdan alloggio occupato di 70 mq [redacted] condominio residenziale con piscina L. 51 milioni. Tel. 539.093.
VILLA a schiera Vinovo salone cucina 2 letto biservizi r[redacted] lavanderia box giardino privato. [redacted]. 641.838.
VILLA del 1975 Leinì mq 200 abitazione [redacted] doppi servizi più 200 mq seminterrato e garage. Giardino mq 1000. Failla [redacted] Bertinetto 741.2874.
VILLA Santena cucina [redacted] camere biservizi ampia mansarda tavernetta lavanderia box giardino privato. Tel. 641.[redacted].
VILLA uni bifamigliare km 20 piazza Castello vendesi ottimamente rifi[redacted]ional permute. Tel. 510.317.
VILLA uni-bifamiliare indipendente cintu-[redacted] Torino ottima disposizione interna Giardino. Anche in permuta Casamerca-[redacted] 650.3805.
VILLARBASSE appartamento completa-[redacted] indipendente [redacted] villa bifamiliare di nuova costruzione. Serim 958.7295.
VILLASTELLONE appartamenti liberi [redacted] occupati diverse posizioni e metrature vendesi. Studio Emmevi 961.[redacted].
VINOVO centro via Trieste stessa palazzina alloggi liberi [redacted] 2 e 3 camere cucina servizi box giardino Gabetti 5767.

20 Domande affitto

[redacted] ricerca per propria selezionata clientela alloggi ammobiliati ad uso transitorio 6-12 mesi. Tel. 548.030.

(continua)

La crisi dimezza le commesse nei maggiori cantieri navali

Solo dal Giappone vengono segnalati forti incrementi di ordinazioni dall'estero

PARIGI — La recessione l'anno ha acuito più la crisi in cui si dibatte l'industria navale: le nuove commesse ai cantieri dei principali Paesi dell'Occidente sono praticamente dimezzate riducendosi a 7,2 milioni di tonnellate stazza lorda, secondo i dati resi noti dall'Ocse.

Da Tokyo, tuttavia, l'associazione degli imprenditori del settore segnala una forte crescita di ordinativi dall'estero nello scorso mese di marzo, tanto da fare pensare all'imminenza di ripresa anche per questo campo dell'attività economica.

I cantieri giapponesi hanno ricevuto marzo ordini per 48 navi per complessive 980.099 tonnellate di stazza mentre nello mese l'anno so gli ordini erano stati per sole nove navi, per 172.460 tonnellate lorde nell'82 per 26 navi per 589.480 tonnellate.

Secondo l'associazione degli esportatori di navi, presto per concludere che il settore è fuori della crisi ma c'è motivo di prendere coraggio. Le commesse, riferiscono da Tokyo, giunte per lo più dalla Grecia e altri Paesi industriali, che non vengono identificati adducendo il motivo che la maggior parte delle navi verranno registrate in Liberia e Panama.

Per quanto riguarda il 1982, l'Ocse riferisce che per cento della stazza globale delle nuove commesse andata al Giappone, per un totale di 4,8 milioni di tonnellate

Paesi aderenti all'associazione dei costruttori navali dell'Europa occidentale (Awes), compresa l'Italia, si assicurati 2,3 milioni di tonnellate di ordinativi, rispetto a 4,1 milioni nell'81.

Nel 1982 le 14 nazioni che fanno parte della commissione costruzioni vali dell'Ocse hanno completato in tutto navi per 11,7 milioni di tonnellate stazza lorda, di poco al di sotto delle 1347 navi per 12,2 milioni di tonnellate del 1981. A fine i libri ordini erano su livelli inferiori di un quinto rispetto all'anno prima, a 17,2 milioni di tonnellate, cui oltre per 9,7 milioni, al Giappone.

Gli ordini dall'estero nel scesi 11,4 milioni di tonnellate (meno 24 per cento), di cui 7,4 milioni (meno 28 per cento) al Giappone. Le consegne all'estero scese a 3,3 milioni di tonnellate (meno 62 per cento), di cui 2,8 milioni (meno per cento) dal Giappone.

Bloccato il consumo del formaggio grana

REGGIO EMILIA — *La diminuzione dello 0,08 per cento dei consumi di formaggio grana, anche dovuta al Parmigiano Reggiano, segnale di allarme che va recepito immediatamente perché, compensato, può determinare l'innesco di ulteriori situazioni crisi. Lo ha affermato Giovanni Baretti, presidente del settore lattiero-caseario dell'Unioncoop di Reggio, durante i lavori dell'assemblea generale delle latterie sociali.*

Baretti si è soffermato in particolare sul Parmigiano Reggiano, cui consorzio è presidente per la sezione reggiana. Tre gli obiettivi da perseguire secondo il presidente: l'ampliamento dell'area consumo, la difesa del prodotto al momento dell'immissione sul mercato e l'autoregolamentazione produttiva.

Il quesito fondo è la qualificazione della produzione con standard idonei a mantenere la fama di prodotto qualitativamente elevato. L'assemblea ha concordato con i criteri già approvati dal consorzio del formaggio tipico, cioè l'abolizione del Vernengo con l'estensione della marchiatura della produzione e la marchiatura a sei mesi di distanza dalla produzione stessa per meglio verificarne la qualità prima di apporre il contrassegno che la sanziona.

La produzione di vino in ripresa nel mondo

ROMA — *La produzione mondiale vino nella stagione 1982-83 è tornata — dopo flessione dell'anno scorso — a livelli quasi da primato con 365 milioni di ettolitri (315 milioni nel 1981-82 — primato assoluto nel 1979-80 con 370 milioni). Lo rende noto il gruppo intergovernativo della Fao per il vino e prodotti derivati.*

La maggior parte dell'incremento si è verificata in Europa occidentale dove le condizioni climatiche state tanto buone da far prevedere un considerevole incremento anche negli stock vino di qualità.

La produzione stata da record assoluto in Austria, Jugoslavia e Svizzera, mentre leggero aumento rispetto alla stagione scorsa è previsto in Europa orientale.

Secondo le previsioni, in America Latina si verificherà un ulteriore incremento dovuto quasi esclusivamente all'aumento produzione in Argentina.

Incremento di traffico negli aeroporti italiani

ROMA — *Oltre mila aerei arrivati negli aeroporti italiani nel 1982: il traffico complessivo aerei (sommando agli arrivi anche le partenze) ha registrato 406.845 aerei con 28 milioni 415 mila passeggeri sbarcati imbarcati. Gli aumenti sono stati rispettivamente del 5,6 per cento per gli aerei e del 6,6 per i passeggeri. I dati stati resi noti dall'Istat.*

Per quanto riguarda in particolare il traffico internazionale, dagli aeroporti italiani nel sono partiti 89.414 aerei con sei milioni 875 mila passeggeri. Sono invece atterrati 89.242 aerei con sei milioni 952 mila passeggeri. Gli incrementi globali del traffico internazionale negli aeroporti italiani sono risultati dell'1,4 per cento per gli due per cento per i passeggeri.

La bandiera italiana ha coperto 37 per cento circa di questo traffico con un movimento 67 mila aerei (arrivi più partenze). Gli arrivi le partenze di aerei italiani in servizio internazionale sono cresciuti del sei per cento mentre il trasporto di passeggeri è aumentato del sette per cento.

Più accentuata la crescita traffico nazionale: 228 mila arrivi e partenze aerei (più 9,1 per cento) 16 milioni mila passeggeri imbarcati sbarcati (più 11,4 per cento).

Il rilancio dell'economia savonese in 14 impegni del piano poliennale

In primo luogo il raccordo ferroviario di Vado, la realizzazione dell'autoporto la ricerca sulle aree industriali - Ma non sono da trascurare i progetti «vetro» e «ceramica»

SAVONA — La Camera di Commercio di Savona ha in programma quattordici iniziative di largo respiro di grande impegno. Esse sono state inserite nel piano poliennale che comprende interventi in tutti i settori dell'economia savonese. Questi progetti:

Raccordo ferroviario di Vado Ligure — Si vuole collegare il porto di Vado con la rete ferroviaria per favorire il trasferimento merci in arrivo ed in partenza.

Autoporto — tratta di uno studio, promosso dall'Unione Industriali, che l'ente camerale ha appoggiato sin dall'inizio. Si deve ora reperire un'area adeguata a tale infrastruttura per passare urgentemente alla costituzione della società che dovrà costruirlo e gestirlo al reperimento mezzi finanziari. aree che potrebbero ospitare questo grande impianto sono ubicate territori Quiliano, Vado Savona.

Ricerca aree industriali Bormide — Anche questo è studio avviato dall'Unione Industriali ed al quale la Camera commercio ha assicurato la piena adesione. intende valorizzare le industriali della Val Bormida per inserirle nel programma regionale di sviluppo e favorire, quindi, nuovi insediamenti.

Indagine sulla manodopera provincia di Savona — Riguarda soprattutto l'industria e l'artigianato. Lo studio è stato affidato all'Ires. Costituirà un primo documento per l'avvio dell'osservatorio regionale del lavoro.

Progetto vetro — Con questa iniziativa si intende avviare il recupero di antiche tradizioni e favorire lo sviluppo un'antica arte.

Progetto ceramica — La Camera di commercio ha avviato questo progetto per arrivare ad ottenere una specie di marchio «Doc» per le ceramiche albissolesi e savonesi. Il progetto comprende anche corsi formazione professionale ed interventi per acquisti collettivi di materie prime.

Convegno sulla piccola industria — Si terrà prima dell'estate e servirà a mettere fuoco situazioni e problemi che minacciano seriamente imprese oggi vivaci vitali.

Maestri artigiani Liguria — Tra la fine di luglio e gli inizi di agosto si svolgerà la quarta edizione dell'importante rassegna artigianale.

Centro annonario Savona — Mentre prosegue lo studio per la realizzazione di tale importante infrastruttura, che sorgerà al confine tra Savona e Quiliano, la Camera di commercio ha avviato un'indagine sulla gestione del centro annonario.

Savona Export — Verrà costituito consorzio per favorire le esportazioni al quale potranno affidati compiti assistenza commerciale, consulenza, marketing.

Centro per la difesa del mare lo sviluppo nautica — Completerà il quadro degli interventi in fase sviluppo nell'ambito della regione nel settore del mare.

Centro per la protezione e l'informazione del tore — Si tratta un'iniziativa oltre che economica anche sociale che tende alla tutela del consumatore.

Centro orticolo sperimentale di Albenga — Verrà potenziato onde diventare il punto di riferimento l'agricoltura di tutto Ponente ligure.

Ferrovia tra Finale e Andora — Mentre appoggia in pieno il progetto per il raddoppio e lo spostamento a monte della linea ferroviaria, di si parla dal 1969, la Camera commercio ha iniziato una ricerca per il reperimento nuove aree agricole da assegnare ai coltivatori che coinvolti nello spostamento. n. si.

Rinnovato il direttivo dei giovani imprenditori

SAVONA — *(n. si.)* Fulvio Grondona, presidente del Gruppo giovani imprenditori dell'Unione Industriali di Savona, e l'intero consiglio direttivo, formato Giovanni Ferraro, Massimo Dall'O', Federico Visentin e Luigi Boffa, sono stati riconfermati alla guida del Gruppo per il prossimo biennio.

L'assemblea, ha fatto registrare un'ampia partecipazione di iscritti, occasione, oltre che rinnovo delle cariche associative, per rivedere l'attività gruppo nel 1982 formulare i programmi futuri.

Di rilievo, scorso anno, il convegno svoltosi il 27 settembre tema «*Centralità dell'impresa e centralità dell'uomo*», oltre numerosi incontri-dibattito personalità della cultura e dell'economia.

Il programma è ispirato alla continuità della linea sinora seguita dal direttivo e nei prossimi mesi incontri con la Camera di Commercio di Savona, con l'Ente autonomo del porto e amministratori pubblici.

Export tessile in forte attivo

ROMA — *La produzione è in calo, i prezzi aumentano ma l'abbigliamento, i tessuti, la maglieria e calzature made in Italy continuano a marciare sui mercati esteri. Nei primi due mesi dell'anno esportazioni di questi prodotti hanno raggiunto i 3007 miliardi di lire con incremento del per cento.*

Sono state soprattutto le calzature con un export ben 862 miliardi (+28%) dare vigore questo settore. Anche gli oggetti cuciti e la maglieria hanno comunque avuto peso notevole con aumenti rispettivamente del 26 e 18 per cento.

Quanto alle importazioni, salite a miliardi (+1% rispetto ai primi due mesi del 1982) si sono imposti i filati i tessuti. Dall'andamento questi due prodotti si potrebbe azzardare l'ipotesi che la produzione riprenderà.

Infatti, l'Italia è carente di materie prime un loro aumento potrebbe essere un segnale positivo. Comunque tessile abbigliamento continua ad essere caposaldo dei nostri scambi con l'estero con saldo attivo nel primo bimestre dell'anno pari 2135 miliardi contro i 1785 dei primi due mesi del 1982.

Spesa agricola Cee oltre le previsioni

BRUXELLES — La agricola della ha superato di oltre il per cento gli stanziamenti previsti a carico del Feoga nei primi quattro mesi dell'anno. Lo rende noto commissione Cee, precisando che gli anticipi versati dalla commissione agli membri ammontano 5,32 miliardi di Ecu (vale 7140 miliardi di lire), contro 4,69 miliardi Ecu (6280 miliardi di lire) iscritti bilancio per il quadrimestre.

Per l'intero 1983 gli stanziamenti previsti ammontano a complessivi 14,05 miliardi di Ecu (8850 miliardi di lire); il ritmo in cui gli esborsi anticipati superano le somme stanziate va rallentando, in quanto mentre tutto aprile l'eccedenza risulta pari a 600 milioni di Ecu (850 miliardi di lire), marzo tale somma raggiungeva i 530 milioni (711 miliardi di lire).

Tuttavia, la commissione Cee esprime preoccupazione legata a timori di un'ulteriore riduzione dei corsi mondiali al rischio guerra commerciale tra Stati Uniti e Cee nel settore agricolo, guerra che avrebbe gravissime conseguenze finanziarie per la Comunità.

OMERO ILIADE-ODISSEA

IN EDICOLA TUTTO LO SPLENDORE DELL'EPICO MONDO DI OMERO NELL'EDIZIONE PIU COMPLETA E PREZIOSA FINORA PUBBLICATA.

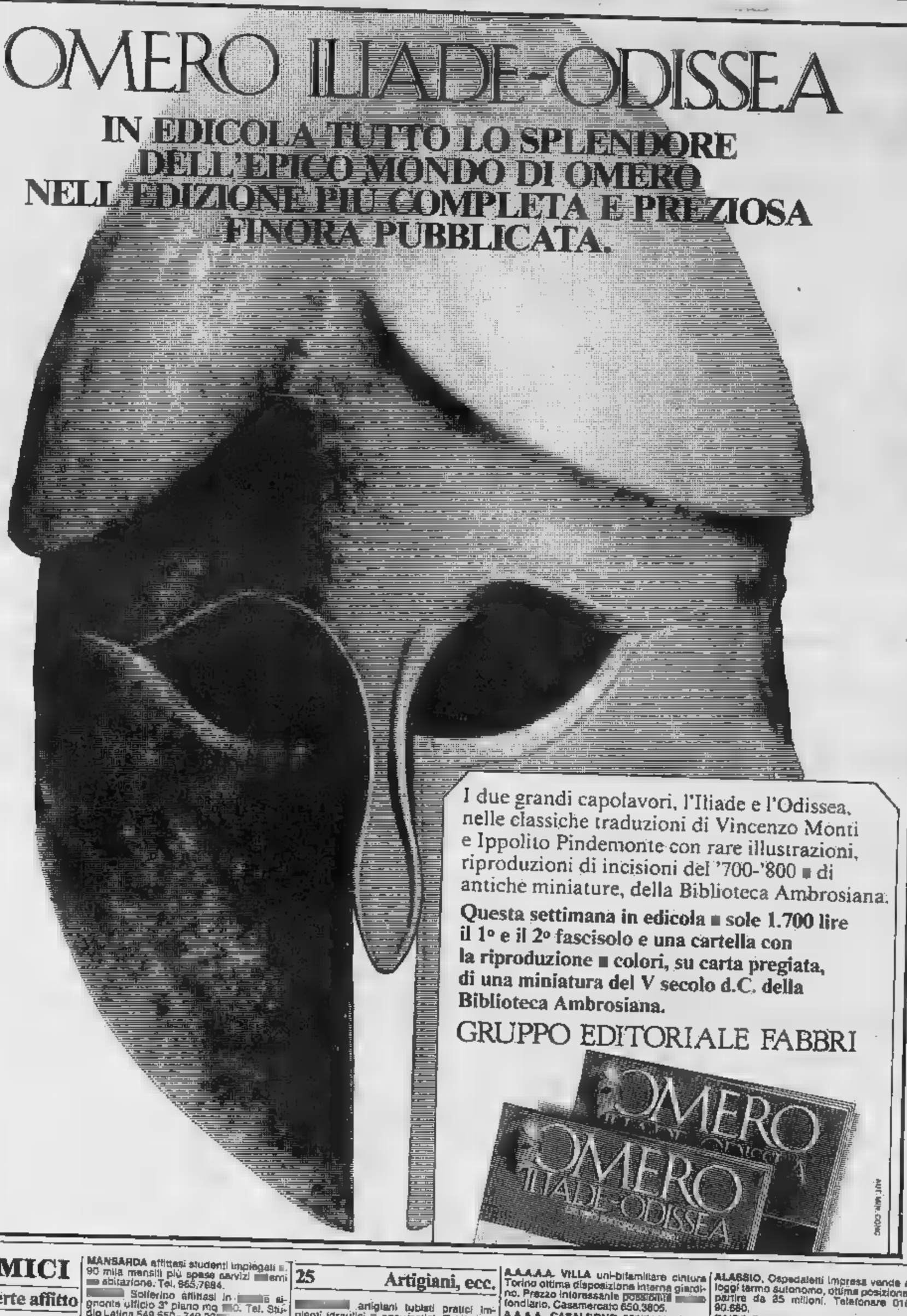

I due grandi capolavori, l'Iliade e l'Odissea, nelle classiche traduzioni di Vincenzo Monti e Ippolito Pindemonte con rare illustrazioni, riproduzioni di incisioni del '700-'800 di antiche miniature, della Biblioteca Ambrosiana.

Questa settimana in edicola sole 1.700 lire il 1° e il 2° fascisolo e una cartella con la riproduzione colori, su carta pregiata, di una miniatura del V secolo d.C. della Biblioteca Ambrosiana.

GRUPPO EDITORIALE FABBRI

CASETTA indipendente cintura Torino adatta anche prima abitazione terreno box auto dilazioni permute Casamercato 650.3805.
CASETTA presso Caluso cucina salone camera bagno orto affare L. 48 milioni 500 mila dilazionabili. Tel. 758.
CASTEL d'Annone libera casetta di vani servizi astato L. 25 milioni minimo contante 8 milioni. Tel. 011 504.352.
CERES vendesi libero ampio e luminoso alloggio in palazzina, 2 camere soggiorno cucinotto ingresso bagno. L. 61 milioni, occasione. Tel. 508.691.
CORIO posizione panoramica struttura di casa bifamiliare mq 200 terreno mq 2500 vera occasione. Tel. 820.8848.

DRUENTO
Ilim verde panoramica villa unifamiliare salone cucina biservizi lavanderia box giardino ottime rifiniture dilazioni e/o permute. Telefono 748.718.

GIAVENO libero salone cucina 2 camere bagno posto auto arredato finiture L. 48 milioni. Serim 445.460.
IMPRESA acquista fabbricato per vacanze dintorni Torino Pinerolo Saluzzo. Tel. 011 587.775 ufficio.
IMPRESA vende Sanremo appartamenti ristrutturati fronte mare diverse metrature. Tel. 011 619.00.29.
IPI Valle D'Aosta Saint Pierre comoda ed attrezzata località a 600 mt., ideale punto di in sci in palazzina ristrutturata appartamenti varie dimensioni da L. 54 milioni. Tel. 511.382 Aosta 0165 43.741.
IPI-511.382, vende Riva Trigoso m dalla passeggiata mare, appartamenti termoautonomi forniti di angolo cottura arredato da L. 1 milione 650 mila al mq possibilità box, cantina, posti auto.
IPI 511.382, vende Chiavari attici signorili superpanoramici passeggiata mare, ottimamente rifiniti, tutti i comforts.
IPI 511.382, vende Camogli in zona residenziale bi-trilocali più servizi, panoramici vista mare, giardini privati, posti auto, mutuo fondiario, personale sul posto sabato e domenica 9,30-13; 14-18,30.
LIMONE bell'appartamento di circa 60 mq di 3 camere cucinino bagno corridoio deposito ski arredato L. 63 milioni 900 mila libero subito vendo. Telefonare 0141 556.75.
LOMBARDORE semindipendente 3 camere cucina bagno magazzino affare L. 39 milioni. Tel. 0125 424.955.

ONCINO
tra Passirana e Crissolo stabile con alloggi da L. 13 milioni. Tel. 0121 724.94 Oncino piazza Roma sabato e domenica.

PRIVATO vende Murazzano alloggi da mq 85 con terme autonome da L. 38 milioni iva 2%. Tel. 584.104.
RIVA presso Chieri impresa, vende ville bifamiliari finite o da finire. Tel. 943.725 ore .
RUCAS libero arredato monolocale servizi cucinotta box fronte pista e impianti sci. Mirisole 011 599.513.
RUSTICO indipendente a 38 km da Torino 4 vani mq 150 terreno di 3000 mq lire 38 milioni. Tel. 011 594.833.
SANREMO centrale vendo libero appartamento 2 camere cucina servizi permuta o dilazioni. Telefono 011 619.0029.
SPAGNA Costa Brava villa lussuosa completamente arredata L. 95 milioni. La Cittadella tel. 519.280 - 532.170.

TORRE PELLICE
Via Guardia Piemontese appartamenti pagando solo L. 15 milioni subito e il resto con comode dilazioni. Visite in loco sabato e domenica. Tel. 0121 769.56.

TRA Castell'Alfero e Moncalvo porzione di casa rurale di 3 camere su due piani ampio fienile orticello giardinetto L. 28 milioni 800 mila vendo. Tel. 0141 55.676.
VAUDA Canavese 24 km da Torino vendo casetta recintata sola superficie 50 mq. Telefonare 820.6567.
VILLA bifamiliare a Bruino libera giardino cintato box per 3 auto. Tel. 503.968 - 504.228.
VILLA bifamiliare Avigliana 500 mq giardino cintato box 2 auto comoda negozi. Tel. 503.968 - 504.228.
VILLA libera a Giaveno bifamiliare 1000 mq cinta box 2 auto recente. Per appuntamento tel. 504.228 - 503.968.
VILLA nel Canavese libera abitabile 5000 mq terreno vendo L. 155 milioni dilazionabili. Tel. 0124 31.833.
VILLINO libero Bosconero (Canavese) 3 camere cucina bagno giardino 1000 mq recente L. 85 milioni. Tel. 380.231.

46 Ville, app., camere per vacanze, affitto

isola affittasi mese luglio alloggi arredati soggiorno cucina servizi 4 o 5 posti letto Tel. 011 650.2181.
SARDEGNA Porto Rotondo La Calatta affitto bilocale luglio-agosto. Telefonare 011 515.721.

47 Alberghi, pensioni

ALASSIO pensione Al Parco 10 mt mare e di fronte celebre muretto prezzi modici. Tel. 0182 429.78.
PIETRA Ligure pensione «Albatros» sul mare cucina accurata aprile L. 18 mila maggio L. 19 mila. Tel. 019 647.205.
SOGGIORNO anziani collina torinese salubre elegante familiare, con terrazze e giardini elioterapici, assistenza neuropsico geriatrica ed infermieristica. Reparto non autosufficiente. Telefonare 011 861.0391 - 861.0204.

49 Informazioni

ALLA Sirge investigazioni controlli infedeltà indagini private commerciali. Ricerche ovunque. Via Buozzi 5 angolo via Roma. Tel. 534.615.

52 Varie

A.A.A.A. COMPERIAMO argenteria, oreficeria gioielleria vecchia, antica valutando massimo. Tel. 878.327 via Mazzini 27.
A.A. SGOMBERO alloggi cantine solaio, acquisto mobili 800 primi 900 e oggetti di vario genere. Tel. 280.198.
A.A. SGOMBERO alloggi ville e altri locali compro quadri mobili 800 soprammobili vari bronzi. Tel. 578.241 Parisi.
AFFETTI interessi scelte svela orienta risolve Xilvarius parapsicologia applicata chirologia. Tel. 447.2771.
ASTROLOGA cartomante medium risolve problemi fa tornare persone amate toglie malocchio esiti sicuri. Tel. 749.5823.
CARTOMANTE medianica radiestesista risolve fortuna contrarietà lega persona amata esiti. Tel. 309.7738.
DA Nino compra e vendita mobili usati in stile e moderni. Rilievi stock fallimentari. Via Cirio 2, telefono 232.417.

ECONOMICI

21 Offerte affitto

A. FIDALCASE affitta piazza Adriano prestigioso ufficio 4 vani servizi e telefono L. 800 mila. Tel. 501 248.
A. FIDALCASE affitta Madonna Campagna uso transitorio camera tinello cucinino servizi L. 300 mila. Tel. 501.246.
A. INTERPELLACI se sei nella ricerca di alloggio. Cercheremo di risolvere il vostro problema abbiamo alloggi stessa casa. Tel. 752.957 Immobiliare Unica.
AFFITTASI adiacenze corso Dante ufficio 4 vani ingresso servizi 1° piano. Baldi rei. 011 502.518.
AFFITTASI zona p. Castello prestigioso ufficio mq 200 interamente strutturabili referenze tel. 550.029.
AFFITTO a dirigente trasforta elegante monolocale servizio L. 300 mila mensili. Tel. 389.183.
AFFITTO Via XX Settembre signorile ufficio 4 ingresso servizi. Tel. 389.183.
AFFITTO zona Lancia ufficio 2 vani servizi L. 250 mila mensili. Tel. 389.183.
ALLOGGIO ammobiliato 2 camere tinello cucinino affitto esclusivamente per seconda abitazione, tel. 535.801.
AVETTA affitta a non residenti alloggio centrale ammobiliato 3 vani riscaldamento indipendente. Tel. 532.192.
AVETTA a non residenti soffitta completamente ristrutturata e arredata in via Cibrario. Tel 532.558.
CORSO Montevecchio in casa prestigiosa affittasi ufficio di mq 330, in formazioni tel. ore ufficio 961.
CROCETTA zona ville affittasi palazzina restaurata superficie mq 1000 circa adatta uffici e rappresentanza. Informazioni Serim 519.801.
MANSARDA affittasi studenti impiegati L. 90 mila mensili più spese servizi interni abitazione. Tel. 865.7984.
Solferino affittasi in e signorile ufficio 3° piano mq 80. Tel. Studio Latina 549.650 - 749.22
PIED-à terra gradioso tranquillo riservato arredato no cucina affitto L. 170 mila esigo serietà. Tel. 480.215.
PIED-A-TERRE scelti riservati arredati stessa casa a minimo trentenni 140-250 mila per uso saltuario. Tel. 581.735.
STUDIO Codoni a suo carione Cozza alloggi in villetta 3 letto cucina salotto garage. Tel. 011 530.871.
STUDIO Codoni affitta ufficio vani 350 mensili corso Ferrucci. Tel. 530.871.
STUDIO CODONI affitta centrali adiacenti. Cairoli uffici prestigiosi arredati: telex, telefono, segreteria, sala riunioni, steno-dattilo, fattorino, eleggio interno. Referenze. Tel. 530.871.
UFFICI arredati centrali centro segretariato recapito postale telefonico telex sala riunioni. Sacchi 16 tel. 543.776.
UFFICI arredati segreteria recapito telefonico e postale sala riunioni servizi. Via Carlo Alberto 36, tel. 513.020.

22 Traslochi

AUTOTRASLOCHI grandi e piccoli per città e tutta Italia, magazzino deposito mobili. Tel. 348.777 - 348.807 Valsania.

24 Mobili, arredi

A. AL magazzino mobile vasto assortimento occasioni. Compra vendita mobili occasione, Raspino via Cirio 2, tel. 287.388.
ATTENZIONE: camere matrimoniali L. mila, cucine in laminato L. 339 mila. Pagnone Mobili, via Lagrange 28, corso.

25 Artigiani, ecc.

artigiani lubisti pratici impianti idraulici pneumatici. Telefonare 424.0889.
CERCANSI artigiani montatori pratici di linee operatrici macchine speciali e teste multiple. Telefonare 424.0995.
DECORAZIONI periate velocemente serietà competenza lavabile L. 100 mila tappezzeria compresa L. mila L. 20 mila. Tel. 323.678.

37 Campeggio e sport

roulotte Royal Car Vacanza 476 Africa al miglior offerente. Telefonare 545.909 ufficio.

38 Animali e veterinaria

A. mignon da appartamento Yorkshire barboncini Toy maltesi Shihtzu pechinesi Schnauzer nani volpini Pomerania Sobtali. Tel. 011 640.9177.

43 Filatelia, collezioni

PRIVATO da privato acquista monete italiane ed estere massima valutazione pagamento per contanti. Tel. 711.803.

11 Ville, app., cascine per vacanze, acq.-vend.

A.A.A.A.A.A. LIRE 42 milioni 500 mila Casamercato 650.3805 vende nell'Astigiano cascinale ristrutturato mila mq terreno acqua luce strada dilazioni.
A.A.A.A.A. VILLA uni-bifamiliare cintura Torino ottima disposizione interna giardino. Prezzo interessante possibilità fondiario. Casamercato 650.3805.
A.A.A.A. CASALEGNO 839.8444 Vische (To) parte di rustico su piani abitabile terreno mq 1000. L. 37 milioni.
A.A.A.A. CASALEGNO 839.8444 Finale Ligure frazioniamo monolocali con cucinino bagno terrazzo solaio.
A.A.A.A. CASALEGNO 839.8444 Chialamberto (To) chalet su 2 piani in parte terreno mq 400 cintato.
A.A.A.A. CASALEGNO 839.8444 Baldissaro (To) struttura di villa bifamiliare al tetto terreno mq 2600 circa.
A.A.A.A. CASALEGNO 839.8444 24 km Torino su 2 piani terreno 2000 cintato. L. 95 milioni. Dilazioni.
A.A.A.A. CASALEGNO 839.8444 Santo Stefano signorile tinello cucinino bagno piscina condominiale.
A.A.A.A. CASALEGNO 839.8444 Finale Ligure camere soggiorno angolo cottura bagno posto auto cantina.
A.A.A.A. CASALEGNO 839.8444 Casalborgone (To) cascina indipendente su 2 piani terreno mq 35057 circostante.
A.A.A.A. CASALEGNO 839.8444 vende casetta uni-bifamiliare con giardino cintura Torino, possibilità mutuo e dilazioni.

A L. 39.000.000
più 20 milioni mutuo Albenga a 4 km mare nuovo arredato camera tinello cucinino. Tel. 383.445.

A L. 4 milioni vendo abbinabili monolocali con terreno acqua luce nel Canavese. Tel. 547.343.
A L. 680 mq vendo rustico 4 vani taverna e 19.000 mq terreno gioco bocce; totale L. 13 milioni. Tel. 462.805.
ALA di Stura alloggio panoramico recente in casa bifamiliare soggiorno cucinino 2 camere bagno box. Tel. 920.0275.
ALASSIO, Ospedaletti impresa vende alloggi termo autonomo, ottima posizione a partire da 25 milioni. Telefonare 0182 90.680.
BAIRO Canavese 35 km da Torino palazzo settecentesco rustico giardino 4 a mq terreno cintato panoramico possibile ristrutturare 1400 mq coperti L. 180 milioni. Grimaldi 557 0105.
BORGONE rustico abitabile 3 camere comodo mezzi pubblici L. 14 milioni dilazionabili. Tel. 380.231.
CALABRIA Scala S. Maria del Cedro impresa Silvestre vende direttamente in complessi residenziali sul mare bellissimi mono-bi-trilocali a partire da 18 milioni 500 mila meno 40% mutuo. Massime facilitazioni. Per informazioni Torino 011 587.014, Scalea 0985 20.044, Napoli 081 201.856.
CALABRIA costa Jonica e tirrenica immobilcar 510.317 propone alloggi varie dimensioni arredati prezzi competitivi.
CALABRIA S. Maria del Cedro (Cs) costruttore vende direttamente 100 m mare mono bi stirio coperto da L. 14 milioni 800 mila mutuo fondiario compreso. Consegna giugno 83 2° lotto giugno 84 rimborso spese sopralluogo cantiere 011 351.693.
CANAVESE casetta libera 2 camere cucina bagno mansarda cantina vendesi L. 33 milioni 500 mila. Tel. 0125 424.955.
CASA in collina libera orto vendo L. 10 milioni più 3 milioni dilazionabili. Tel. 0124 318.33.
CASABIANCA vende nella 1ª e 2ª cintura di Torino rustici, casetto, villette, ville uni-bifamiliari, ottima posizioni, panoramiche. Tel. 531.310 - 53
CASELETTE vendesi cascina libera parzialmente ristrutturata 5 vani servizi mq terreno. PRAM tel. 584.019.
CASETTA Canavese 3 camere cucina mansarda posto auto giardino affare L. 48 milioni. Tel. 0125 424.955.

NUOVO FILM PER LA RETE RAI 2

CORINNE CLERY

in *Un bel gioco dura poco*

CORINNE CLERY IN UNA DEL NUOVO FILM DIRETTO PER LA RAI DA MAURIZIO ROTUNDI

«Un bel gioco dura poco» è il titolo del nuovo film che sta preparando per la seconda rete televisiva Rai Maurizio Rotundi mentre sulla prima ha preso il via «Il figlio perduto», quattro puntate iniziate giovedì 7 aprile. Rotundi ha anche realizzato, per la terza rete tv, «L'usura» con cui si aggiudicò il premio per l'opera prima alla mostra del film d'autore di Sanremo nel 1981.

Di «Un bel gioco dura poco» Rotundi è anche autore del soggetto, mentre la sceneggiatura è di Aldo Pirro e Giovanna Mauro. Le riprese s'inizieranno prima dell'estate e il ruolo protagonista è stato offerto a Corinne Cléry che esordirebbe, così, in un lavoro destinato al piccolo schermo.

«Un bel gioco dura poco», proverbio popolarissimo, è la storia di una situazione intricata e curiosa in cui si trova coinvolta una giovane donna separata dal marito. La vicenda prende il via da uno spunto banale, un innamorato che invia lettere anonime, e si snoda nella ricerca della protagonista di questo fantomatico personaggio.

Ricerca che diventerà spasmodica ed affannosa trascinando la donna in una girandola di avventure e relazioni, nella speranza, di volta in volta, di riconoscere lo sconosciuto o la sconosciuta («Il nome del misterioso interlocutore epistolare non risulta, infatti, dalle lettere, aggiungendo — sottolinea Rotundi — ambiguità al gioco») nell'ex marito, nell'amante, nel collega o nell'amica.

La prova decisiva sarà nelle sue mani nel momento in cui nell'ultima lettera le viene richiesto di scrivere lei stessa un messaggio alla persona che ama, nell'auspicio di misterioso anonimo.

«Una storia d'amore e di sesso — dice Rotundi — una situazione giocata sull'equivoco, un film brillante, che in realtà sottende un'ansia di comunicazione ed un bisogno d'amore autentici».

Lo sceneggiato in quattro puntate «Il figlio perduto», in onda sulla rete 1 tv, ha invece per tema centrale il difficile e conflittuale rapporto tra un padre ed un figlio nella società contemporanea e in quello si sviluppa un'analisi complessiva della disgregazione e della fantasmaticità che caratterizza una famiglia-tipo ai giorni nostri.

Il padre, regista cinematografico preso dal suo lavoro e dal tempo perso dalla giovane amante; la madre, una casalinga nevrotica, psicofarmaci-dipendente che per riempirsi l'esistenza si occupa di handicappati; una figlia medico chiusa nel suo mondo e nel complesso rapporto con un fidanzato giornalista; una casa sempre vuota, una situazione di stallo fino all'avvenimento scardinante: il figlio minore compie una rapina a mano armata. I conflitti familiari, contenuti per anni, esplodono drammaticamente.

Nel tentativo di essere compattamente solidali attorno al figlio in crisi e di comprendere le motivazioni che possono averlo spinto ad un simile gesto, si assiste ad una serie di processi interni alla famiglia stessa, ad un'altalena di accuse, recriminazioni, autoflagellazioni tra il padre la madre e la sorella.

Ed è soprattutto il padre dilaniato dai dubbi e rimorsi a ricercare un contatto nuovo con il figlio, ma l'approccio risulta sempre sbagliato e la lontananza tra i due si rimarca ad ogni colloquio.

«Vediamo la famiglia giungere allo sfascio totale — commenta Rotundi — il figlio che ritornato a casa si trova nuovamente solo: l'inconsistenza delle figure familiari come reali punti di riferimento li portano nuovamente alla delinquenza, ma, in un insperato gesto di solidarietà fisica del figlio verso il padre che, cercandolo, viene assalito da dei teppisti, intravediamo la possibilità di un'intesa».

PREMIO DAVID

TROISI E DE SIO

Troisi, Giuliana De Sio, Renzo Montagnani, Ida Di Benedetto, Teresa De Sio, i Magazzini Criminali, Antonello Falqui, Cristina Moffa, Gegia, La Zavorra sono stati premiati alla 20ª edizione del «David di Michelangelo» organizzato dall'Accademia Athena con il patrocinio della Regione Lazio che si svolgerà il 7 maggio all'Hotel Cavalieri Hilton.

A ricevere i premi assegnati da una giuria presieduta dallo scrittore Massimo Grillandi, saranno andati per il giornalismo e la cultura, Renato Barneschi, Maurizio Costanzo, Giampiero Orsello, Gianni Raviele, Carlo Picone, Enrica Bonaccorti, Antonio Zollo; per la pittura Valery Nora Carella; per la lirica Cossi e Loris Gambelli; per il concertismo Eli Gerard; per il circo Moira Orfei e come fotomodella Paola Viviere.

CINEMA, MANIFESTAZIONI, INIZIATIVE: LA VITA DEI QUARTIERI

UNA SETTIMANA NEI QUARTIERI

BORGO PO-CAVORETTO

A Lea Massari, diretta da Michelangelo Antonioni nel 1960, è dedicato l'appuntamento di venerdì 21 con la rassegna «Italian Stars», organizzata dal quartiere Borgo Po-Cavoretto.

Il film in programma, nel cui cast figurano anche Monica Vitti e Gabriele Ferzetti, è «L'avventura». Due le proiezioni, una alle 20,30 e una alle 22,30, sempre al cinema-teatro Erba di corso Moncalieri 241.

LEA MASSARI

L'ingresso costa mille lire per gli abitanti del quartiere Borgo Po provvisti del volantino e il programma, disponibile presso il Centro d'Incontro di corso Moncalieri 18, e mille lire per tutti gli altri.

QUARTIERE S. RITA

L'Oca ecologica — Ancora iniziative per sensibilizzare i giovanissimi sui problemi dell'ecologia al quartiere Santa Rita. Dopo la mostra di disegni e manifesti, insegnanti, ragazzi e volenterosi genitori stanno ora allestendo un divertente, spettacolare e originale gioco ecologico. Le regole e il tracciato sono quelli del classico Gioco dell'Oca, l'originalità sta nelle dimensioni e nelle situazioni proposte.

Il percorso infatti è costituito da sessanta caselle disegnate per terra in Piazza d'Armi sulle quali si muoveranno, previo lancio di dadi di adeguate dimensioni, i ragazzi delle scuole del quartiere che hanno aderito all'iniziativa. Quando le pedine umane capiteranno su una delle caselle contrassegnate da un punto interrogativo, dovranno rispondere a domande di carattere ecologico elaborate da altri ragazzi. Il vincitore riceverà una coppa, comunque sono previsti premi per tutti.

Continua intanto al Giardino d'Essai la rassegna «Discutere il cinema» che ogni settimana propone un'opera particolarmente significativa alla quale possa nascere un dibattito. Giovedì prossimo è di volta di Fellini con il suo «Otto e mezzo»; il film sarà preceduto da una breve presentazione critica.

Gioco dell'Oca ecologico.
Quando: sabato 23 con inizio alle 9,30.
Dove: in Piazza d'Armi, di fronte allo Stadio.
Rassegna «Discutere il cinema».
In programma: «Fellini otto e mezzo» di Federico Fellini.
Quando: giovedì 21 alle 21.
Dove: al cinema Giardino d'Essai di via Monfalcone 62.
Quanto costa: ingresso libero.

CENISIA-CIT TURIN

Festa per l'artigianato — Poesia dialettale, concerti bandistici e jazz, competizioni sportive costituiscono il contorno ricreativo-spettacolare della Mostra sull'Artigianato in programma dal 7 al 15 maggio nei locali del Centro d'Incontro del quartiere Cenisia-Cit Turin. Organizzata dal Consiglio di Circoscrizione in collaborazione con la 3ª e la 5ª Commissione nell'ambito del progetto «Scuola-Lavoro», questa iniziativa tende a realizzare «un rapporto nuovo tra scuola e mondo del lavoro, specificatamente all'artigianato con tutte le sue problematiche».

A questo scopo verranno esposti gli elaborati delle scuole medie del quartiere sul tema dell'orientamento professionale e delle indagini nel territorio, i lavori eseguiti dal Gruppo Handicappati Cenisia e la documentazione fotografica sull'intervento del mondo artigiano al Ferrante Aporti. Contemporaneamente si terrà un breve ciclo di dibattiti sulle prospettive di occupazione nel campo dell'artigianato, cui seguiranno proiezioni di filmati e diapositive sull'argomento. Segnaleremo più avanti il calendario dettagliato delle manifestazioni.

a cura di **Valeria Zani**

TG3 SET

LEGGE MERLIN

L'ON. BONINO AL DIBATTITO

Carla e Pia sono ospiti di Tg-3 Set in onda stasera alle 20,30 sulla Terza rete tv. Le due prostitute, che sono diventate leader di una lotta per i diritti civili, esporranno i problemi e le richieste delle loro compagne. Al singolare dibattito, coordinato da Sergio De Luca, parteciperanno anche Maria Pia Liverani della federazione del psi di Pordenone, l'on. Angela Bottari e la sen. Alessandra Codazzi.

I progetti di revisione della legge Merlin proposti dai socialisti e dai radicali saranno illustrati da due dichiarazioni dei parlamentari Bonino e Margherita Boniver. Le inchieste giornalistiche della puntata sono state ideate e realizzate da Giorgio Chiecchi. L'inviato del Tg-3 ha raccolto una serie di dichiarazioni e drammatiche testimonianze sul mondo della prostituzione.

IN POLTRONA DAVANTI ALLA TV

LA CITTA'
delle donne sulla Rete 2

Rai-Rete 1

ORE 21,45

Quark, viaggi nel mondo della scienza. La rubrica di Piero Angela stasera parla infatti del Big Bang, l'ipotetica grande esplosione che circa venti miliardi di anni fa diede origine all'universo. Sempre collegandosi all'idea del Big Bang Angela ci introduce poi ad un secondo mistero, comunque meno inquietante e più recente interrogando diversi scienziati sul perché dei fenomeni fisico-ambientali che interessarono il nostro pianeta durante le diverse ere geologiche causando tra il resto anche la scomparsa misteriosa dei dinosauri, grosso modo datata 65 milioni di anni fa.

In finale di trasmissione troviamo un nuovo cartone animato di Bruno Bozzetto imperniato stavolta sulle possibili applicazioni scientifiche del proverbiale concetto dell'«Ultima goccia che fa traboccare il vaso».

Rai-Rete 3

ORE 15,25

La locandiera, prosa. Tre atti di Goldoni registrati dalla Rai nel 1966, con la regia di Franco Enriquez, i costumi di Emanuele Luzzati (il noto autore di cartoni animati) e l'interpretazione nel ruolo di Mirandolina di Valeria Moriconi.

La protagonista, la locandiera Mirandolina, appunto, è maestra nel fare innamorare di sé gli uomini. A corteggiarla, senza speranza, sono un ricco conte e uno spiantato marchese. A disprezzarla, unico al mondo, è invece il misogino cavaliere di Ripafratta che con lei detesta tutte le donne e non vuol saperne dell'amore.

Mirandolina mostra di rispettarlo per la sua misoginia, lo tratta con particolari riguardi e sviene alla notizia della sua prossima partenza. A questo punto il cavaliere le dichiara il suo amore, amore che lei fa aumentare spropositatamente

SEGNALIAMO — FILM SUL VIDEO

Rai-Rete 2

ORE 20,30

La città delle donne, Italia commedia 1980. Si tratta del secondo titolo di quella che probabilmente è la miglior cinesettidell'anno, nonché dell'ultimo della produzione felliniana («E la nave va» ha terminato le riprese ed è attualmente in fase di montaggio).

Come tutti i film del regista riminese anche questo divise critica e pubblico in due fazioni ben distinte di detrattori e sostenitori, ma questa volta l'ala degli oppositori ebbe il contributo accesissimo delle femministe irritate nel vedersi in definitiva definire come naziste.

Il nome di Snàporaz, dato al protagonista, Marcello Mastroianni, nasce dal soprannome dello stesso attore e da una battuta che il medesimo dice fra sé e sé nella «Dolce vita». Il regista vi proietta sé stesso, anche quando nel corso delle interviste parallele alla lavorazione del film Mastroianni dichiara di essere sconcertato dalla realtà femminile odierna («L'evoluzione della donna ci prende in contropiede») e di evitare di preferenza di aver rapporti con donne al di sotto dei 35-40 anni perché in pratica intrattabili. Al fianco di Snàporaz nella sceneggiatura originale doveva esserci Elena, sua moglie legnosa e in crisi da anni, ma sul set il regista preferì attribuirle un ruolo marginale provocando tra l'altro le ire dell'attrice che la interpretava, Anna Prucnal.

Ebbe invece un notevole risalto la comparsa Donatella Damiani che evidenti doti fisiche avevano spinto sulla strada delle commediole «all'italiana» e che pensò di avere da questo film un notevole lancio che invece non arrivò (il suo film successivo fu «I carabbinieri»). Sara Tafuri, al suo fianco nel ruolo della soubrettina, ebbe forse miglior fortuna, legandosi successivamente al clan di Gianni Boncompagni e partecipando a diversi show in Rai.

Dopo anni di cinema di serie B, Ettore Manni, grande caratterista degli anni d'oro del cinema italiano, otteneva nella *Città delle donne* il suo primo ruolo importante, morì al termine delle riprese col consueto strascico di pettegolezzi di dubbio gusto che in un primo momento lo vollero suicida e poi sostennero che la sua parte era stata completata da un sosia.

Fellini nel giudizio di alcuni critici «non aveva più nulla da dire, ma sapeva trattare magnificamente la sua materia». Alterna immagini da incubo a scene meravigliose (la discesa sull'ottovolante) e gioca con se stesso ponendo tra l'altro in bella mostra i suoi cani (per l'ennesima volta, in casa di Sante Katzone) oppure facendo campeggiare nelle ultime scene un gigantesco ritratto di Sutherland truccato da Casanova.

Per la prima volta nella sua carriera dovette fare a meno della collaborazione di Nino Rota, scomparso alcuni giorni prima dell'inizio delle riprese, sostituendolo con Luis Bacaloc che in definitiva si dimostrò assolutamente all'altezza della situazione.

Il film fu polemica E se per i detrattori fu nulla più della «solita mistificazione», per i sostenitori si tratta del secondo capitolo di quella che si potrebbe definire la «terza età del regista», iniziata con «Roma», fantastico, e assolutamente unica nel saper rendere universali quelle che in definitiva sono considerazioni personali.

Retequattro

ORE 20,30

L'inferno di cristallo, Usa drammatico 1974. Superfilm d'azione, iniziatore assieme al contemporaneo «Terremoto» del filone catastrofico che però in definitiva oltre a questi due prodotti non ne consegnò mai altri degni di rilievo. I produttori investirono nell'impresa 14 milioni di dollari (incassandone circa 70), parte investiti nell'accaparramento di un cast eccezionale, e parte nell'invenzione di effetti speciali di veridicità.

Tecnici specializzatissimi su set sopraelevati (per ragioni di sicurezza) sistemarono bocche a gas capaci a comando di improvvise fiammate, costruirono 57 scenari e alla fine ne recuperarono solo otto. Il regista John Guillermin dovette più che altro badare alla sincronizzazione degli effetti con quella del movimento degli oltre 200 stuntman utilizzati e quella degli attori, tanto che per tagliare corto una buona quantità di sequenze venne girata col sistema del blu-screen, costituito grosso modo da una sorta di sovraimpressione di diverse sequenze girate separatamente.

Piccolo capolavoro di questo procedimento è la morte della segretaria del senatore intrigante interpretato da Vaughan, che viene sollevata da terra da un'esplosione, sfonda un'enorme vetrata di cristallo e precipita poi al suolo con un pauroso salto nel vuoto. Il corpo che sbatte contro il cristallo è quello di un manichino, mentre quello che precipita è quello dell'attrice. Le due scene sono state «fuse» assieme da autentici maghi del montaggio, ed è assolutamente impossibile rendersi conto del fatto di assistere a sequenze girate a distanza di giorni da due diversi «interpreti».

Il film giunse alla notte degli Oscar con diverse nomination, lottando però con il colosso «Padrino» e accontentandosi di statuette di minor rilievo per la parte tecnica.

Fred Astaire che è una comparsa nel corso della pellicola ottenne una nomination non il premio; una curiosità per cinefili è rappresentata da una sorta di citazione che l'attore-ballerino desiderò fare in una delle ultime quando, sotto una micidiale cascata d'acqua riesce a salvarsi la vita perché si aggrappa ad un lampione che è lo stesso reso celebre da Gene Kelly nella sequenza più famosa di «Cantando sotto la pioggia».

DOVE ANDIAMO STASERA IN CITTA'

BUGIARDO
Paola Gassman subisce al Carignano

TEATRO

CARIGNANO, ore 21, per la «Stagione del Teatro Carignano», va in scena *Il bugiardo*, di Carlo Goldoni, con Ugo Pagliai, Paola Gassman, Silvana De Santis, Enrico Ostermann, Carlo Montagna, Antonio Francioni, Salvatore Landolina. Regia di Alvaro Piccardi. Scene e costumi di Lodi Ghiglia. Musiche di Franco Piersanti. Lelio fanfarone che si avvolge con voluttà, senza tuttavia ingarbugliarvisi, nelle più stupefacenti menzogne, sino a districare neppure lui il vero dal falso.

Un Lelio che si compiace e si diverte di quello che egli chiama «spiritose invenzioni». Resta però il fatto che nemmeno i personaggi che ha intorno, rigurgito di un mondo, di una società che ha ormai dilapidato la sua sostanza morale, sono modelli di saggezza, di buon senso.

Pubblico: tutti.
Durata: oltre le due ore.
Prezzi: poltrona, 13 mila lire; poltroncina, 10 mila lire; palco, 26 mila lire + 3800 lire persona.

ALFIERI, ore 21, per il XXVIII Festival dell'operetta, la Compagnia Italia di Operette presenta «La principessa della czarda».

Pubblico: tutti.
Durata: dure circa.
Prezzi: poltrona platea, mila lire; poltroncina platea, 12 mila lire; poltrona galleria, mila lire.

CONCERTI

BIG, Brescia 28, per la rassegna «Jazz Nights», il Centro Jazz Torino e Radio Torino Alternativa presentano «I grandi trombettisti nel jazz: Harry «"Sweets" Edison». Sebbene la celebrità gli derivi dall'essere stato una colonna dell'Orchestra Count Basie (dove si è trovato a sostenere la concorrenza di giganti quali Lester Young e Buck Clayton) Edison non disdegna le forme successive del jazz ed è in grado di affrontare temi boppistici con grande gusto e disinvoltura.

Dal 1950 si stacca da Basie e inizia a come «free lance» in diversi contesti, avendo esperienze di indubbio valore nell'orchestra di Buddy Rich e nel «Jazz at the Philarmonic». Oggi, a 62 anni, sembra aver affinato ulteriormente le qualità di solista che gli permettono di conservare e consolidare la stima della critica ed il consenso del pubblico. Stasera Harry «Sweets» Edison sarà accompagnato da Gianni Negro al pianoforte, Lucio Terzano al basso, Franco alla batteria. Alle ore 24, concluso il concerto del trombettista americano, proiezione su schermo gigante del concerto di Miles Davis di lunedì 4 aprile '83 al Palasport.

Ingresso: lire 7 mila (consumazione compresa); soci Arci, lire 5 mila.

ACCADE

PICCOLO REGIO, ore 21, per «Musica Società Cultura»: il sinfonismo classico: da Haydn a Beethoven, a cura di Giorgio Pestelli. Seguirà un concerto della classe di da camera e orchestra degli allievi del conservatorio «G. Verdi» di Torino. Ingresso libero.

CENTRO STUDI PIEMONTESI, via Ottavio Revel 15, ore 17,30, «Incontri l'autore». Gualtiero Rizzi presenta la «Collana di Teatro in Piemontese», del Centro di Studi Piemontesi.

FAMIJA TURINEISA, via Po 43, ore 21, lo scrittore e giornalista Franco Piccinelli terrà una conferenza sul tema «Ipotesi per la civiltà di domani».

CAMPUS LIBRI, via Urbano Rattazzi 4, ore 21, Filippo Barbano, Franco Rositi e Gian Enrico Rusconi in occasione della presentazione del libro «L'invenzione del presente», di Alberto Melucci, parleranno sul tema: «I nuovi movimenti: oltre la politica?». Sarà presente l'autore.

SETTIMANE SCOZZESI a Torino. Camera di Commercio, via Giolitti 24, ore e 18, proiezione del film «Winstanley», di Kevin Brownlow, e «Radio On», di Christopher Petit. Entrambe le pellicole sono provviste di sottotitoli in italiano.

ASSOCIAZIONE EX ALLIEVI FIAT, Dante 102, dalle 9 alle 18, giornata di studio in collaborazione con l'Anipla. «Il laser, dai laboratori all'industria». Studio dell'applicazione del laser nelle diverse lavorazioni meccaniche quali saldatura, taglio, trattamenti termici.

PALASPORT, ore 21,15, unica esibizione torinese degli Harlem Globe Trotters. La formazione quest'anno è in parte rinnovata. Come sempre figurano i veterani Geese Ausbie, il leader indiscusso; Larry «Gator» Rivera, funambolo del palleggio; Robert Paige, «la Torre», altezza metri e 14 centimetri; Billy Ray Hobley, «il giocherellone». I nuovi acquisti sono: Harold Habbard, Gary Hooker, Osborne Lockhart, Clyde Austin, Sweet Lou Dunbar, Jimmy Blacklock, Ovie Dotson. Avversari degli Harlem i cestisti bianchi dei «Washington Generals '83».

Pubblico: tutti.
Durata: di ore.
Prezzi: platea numerata 10.500 lire; tribuna numerata, 9000 lire; gradinata, lire. I biglietti ridotti per gli stessi settori costano rispettivamente 9000, 7000 e lire.

TUXEDO, via Belfiore 8, ore 21,30, l'associazione Iena Ridens propone una serata in onore dei Blues Brothers. Blues, rock-blues, rhythm'n'blues e videotapes con film dei due beniamini del pubblico giovane. Ingresso, lire 3500.

IL GAY nelle serate di lunedì, martedì, mercoledì, venerdì e domenica si è trasferito in Brescia 28, ospite della discoteca Big. Ingresso libero.

ASSOCIAZIONE EX FIAT, corso Dante 102, si conclude oggi la mostra antologica di Eros Donnini, prestigiosi bozzetti filatelici che hanno reso possibile l'iscrizione delle Poste Italiane nell'Albo d'Onore del Premio Internazionale di Arte Filatelica. Orario: 10-13; 15-18,30; 21-23.

IL CAPRICCIO ha in programma una serie di iniziative che ha «Laboratori Week-End», nell'intento di affrontare argomenti che spaziano dalla musica alla danza, al teatro, poco trattati nel panorama di iniziative di altre organizzazioni culturali torinesi. Per informazioni telefonare al 570.555.

CULTURALE FRANCO-ITALIANO, via Donati 5, prosegue la mostra «Riviste Dada e Surrealisti» che rimane aperta fino al 6 maggio presentando numerosi documenti originali dell'inizio secolo. Nei prossimi giorni è previsto un ciclo cinematografico (Buñuel, Man Ray, René Clair).

ASSOCIAZIONE CINEASTI TORINESI, costituita da poche settimane, si propone di un legame tra tutti coloro che operano nel settore cinematografico ed elettronico dell'immagine e si interessano a titolo professionale alla soluzione dei problemi artistici, estetici, economici, organizzativi, tecnici del settore. Fra le prime iniziative culturali che l'Act ha in programma vi sono rassegne, convegni, seminari, stages, conferenze, corsi e la pubblicazione di documenti e ricerche. Per ulteriori informazioni, via Nizza 7 (sede provvisoria); tel. 680.262 - 876.414 - 579.574.

TEATRO ARALDO, via Chiomonte 3, ore 20,30, «Pinocchio in musica», rappresentato dagli allievi della scuola elementare Duca degli Abruzzi (classi IV-C e IV-D). Lo spettacolo rientra nell'ambito del «Festival Teatro per Ragazzi».

CLUB, via Principe Amedeo 5/A, ore 18,30: «La collezionista» (La collectionneuse), di Eric Rohmer, con Patrick Bauchau, Haydée Politoff (Francia 1967, colori, 90', versione italiana). Ore 20,30 e 22,30: «Le genou de Claire», di Eric Rohmer, con Jean-Claude Brialy, Béatrice Romand, Aurore, Cornu (Francia 1970, colori, 105', versione originale, inedito in Italia).

MUSEO NAZIONALE (Palazzo Chiablese), per la rassegna «Film da rivedere», 16 e 21,15: «L'amante sconosciuto», di Nunnally Johnson, con Ginger Rogers, Gene Tierney, Van Heflin (Stati Uniti 1955, colori, 95').

STASERA | All'Alfieri operetta di Kalman

UNA PRINCIPESSA

ungherese danza il ritmo di valzer

CLAUDIA CARDINALE HA UNA SOSIA

Dopo *Scugnizza* ecco questa sera al Teatro Alfieri *La principessa della Czarda*, piccolo gioiello musicale dell'ungherese Emmerich Kalman, [illegible] apposta per deliziare udito e sensibilità del pubblico. Operetta famosa, tanto da [illegible] considerata da alcuni [illegible] poco inferiore alla *Vedova allegra* per vivacità e originalità musicale, è ritenuta giustamente il vessillo del «genere» ungherese.

Il fascino [illegible] sta soltanto nelle musiche perfette e incantevoli dove il valzer viennese conserva intatto lo smalto, ma nei suggestivi motivi desunti dal folclore magiaro perfettamente [illegible] amalgamati nel tessuto dell'operetta.

Perchè *La principessa della Czarda* «è» l'operetta. C'è l'atmosfera di Vienna ricreata dal valzer languido e intimista; ci sono i duetti d'amore fatti apposta per mettere alla prova le doti vocali dei cantanti; ci sono i [illegible] dove la foga della musica si esprime in motivi irresistibili e trascinanti.

[illegible] un libretto banale di L. Stein e B. Jenbach imperniato [illegible] storiella di Ronald, figlio di Leopoldo Maria principe di Lippert-Weylersheim innamorato della cantante Silvia Varescu, [illegible] già fidanzato con la [illegible] tessa Stasi. Kalman ha dato fondo [illegible] straordinaria inventiva musicale per imbastire [illegible] spartito [illegible] tremare d'invidia lo stesso Lehàr.

Dopo *La principessa della Czarda* (1915), il musicista ungherese, [illegible] fu pure autore [illegible] la *Contessa Maritza* (1924) e della meno felice *Principessa del Circo* (1926), non riuscì più a raggiungere i livelli [illegible] capolavoro. Fra i protagonisti dello spettacolo questa sera il comico Paolo Pierl e l'indiavolata Nadia Furlon, soubrette tutto pepe.

NADIA FURLON ALL'ALFIERI NE «LA DELLA

ENRICO IV

Marocchina la sosia della Cardinale

E' un'indossatrice marocchina ventenne sosia di Claudia Cardinale scelta da Marco Bellocchio per interpretare il doppio ruolo Matilde Spina giovane (nella maturità è la Cardinale stessa) e di sua figlia Frida nel film «Enrico IV» i [illegible] medioevali manti di imperatore [illegible] vestiti [illegible] Marcello Mastroianni.

Il set (rigidamente off-limit giornalisti e fotografi) è stato ricostruito in un castello edificato nell'Ottocento in finto stile moresco Rocchetta Mattei, nei pressi di Porretta Terme, nell'entroterra bolognese dove oggi è stato dato il primo giro manovella.

«Enrico IV» è stato sceneggiato dallo stesso Bellocchio sulla traccia dell'omonimo dramma che Luigi Pirandello scrisse nel 1922 immaginando la follia, prima [illegible] poi mentita, di [illegible] giovanotto che, caduto da cavallo durante una cavalcata [illegible] costume in cui era travestito da [illegible] IV, crede poi finge, di essere l'imperatore, e volontariamente si rinchiude, sotto queste spoglie, in un castello.

La vicenda si snoda nell'arco di [illegible] ore Bellocchio, per mantenere integro il rapporto di dimensione temporale ideato da Pirandello tra presente (la vicenda inventata), passato (i ricordi) e Medio Evo (epoca in cui sono vissuti i personaggi pur con tutt'altre storie; Enrico IV [illegible] impazzì e fu quello che si umiliò davanti Papa Gregorio VII nel castello di Matilde Canossa), ha anticipato ai nostri giorni quel «presente» che Pirandello ambientò ai suoi.

Così facendo il regista intende offrire [illegible] versione critica [illegible] scelta dell'imperatore pirandelliano: il rifiuto di rientrare nella «normalità» momento in cui rinsavisce.

L'esplodere della passione per questa giovane che ripropone tutto l'immagi[illegible] del suo grande [illegible] (Matilde gli ormai indifferente), il desiderio di averla, voglia di vendicarsi per quello che non fu un «incidente», lo spingono rivelare finzione e a rivedere, in qualche modo, l'immobilità storica che si è imposto.

DANZA | [illegible] al Teatro Colosseo

BALLETTO

contro la violenza

In una festosa cornice pubblico si è svolto ieri sera Colosseo lo spettacolo do gala [illegible] presentazione dei balletti finalisti al Concorso Internazionale di Composizione coreografica indetto dallo Zonta Club di Torino sul tema *Un balletto contro la violenza*.

Violenza. Parola terribile e onnipresente nella vita d'oggi, divenuta simbolo [illegible] crudele ortodossia. Non solo sui fronti di guerra, ma nei rapporti umani. E quasi sempre priva di diritti o legittimazioni storiche. La natura degli uomini delle idee snaturata dalla mancanza d'amore.

[illegible] solo nell'amore degli spazi interiori quelli esteriori dell'uomo s'incontrano e si propagano senza fine da individuo a individuo, da popolo popolo, quasi inseguire concentricamente allargandosi [illegible] morgana una riconquistata felicità. Questo doveva [illegible] il principio ispiratore [illegible] concorso, e le 17 coreografie presentate [illegible] fatto del loro meglio per attenervisi pur lasciando trasparire che certamente assai più facile creare un balletto *sulla* violenza che *contro* la violenza.

La giuria, presieduta dalla Principessa Cristina di Svezia, ha quindi premiato i cinque [illegible] termine dello spettacolo, che ha visto alternarsi sul palcoscenico gruppi provenienti dall'Italia, dalla Germania e dalla Francia. Il livello delle coreografie presentate è stato nel complesso buono, anche [illegible] è parso di aver osservato [illegible] certa dicotomia tra coreografie più rispettose del tema concorso, ma meno originali, e quelle di maggior interesse coreografico ma di più difficile lettura tematica. La *Targa Finalista* [illegible] a Pertti Virtanen per le [illegible] otto scene costruite nel più rigoroso stile accademi[illegible] occasione per un'ottima prestazione delle coppie Griggi-La Pietra e Citterio-Nieddu.

Il *Premio Porselli per il più giovane coreografo* classificato è stato attribuito a Elisabetta Faleni per la [illegible] violenza astratta e simbolica su musica cilena. La violenza sarà affrancata dall'amore gioioso sublime simboleggiato dal condor.

Il *Premio Porselli maggiore* è stato assegnato a Lucia Chemello per ricchezza di forme plastico-acrobatiche espresse dal suo gruppo, certamente la miglior coreografia per originalità, coesione colonna [illegible] (anche se non esente [illegible] qualche influsso [illegible] Pilobolus), ma un po' troppo distante dal tema imposto.

Il *Premio Regione Piemonte* ha visto vincente il quartetto francese di Serge Bennathan che in *La Paura*, su musica per organo di Jarret, ha espresso sua floritura di assoli, duetti e trii, dando vita al più violento dei balletti presentati, concluso con la vittoria sulla paura mediante la follia.

Il *Premio Zonta* «Un balletto contro la violenza» ha infine coronato la coreografia dei[illegible] tedesca Ursula Bischoff sulle persecuzioni degli ebrei, presentata [illegible] Gruppo Telos cui fanno parte anche alcune ballerine ipoacusiche perfettamente integrate. Le conclusioni finali [illegible] solidarietà di Cristina di Svezia e di Susanna Egri hanno quindi felicemente accomiatato il pubblico.

Gianni Secondo

DAMIANO DAMIANI

ANTEPRIMA | [illegible] film in [illegible]

ORRORE

il terrore corre sul filo

La casa corrisponde numero civico 112 della Ocean Avenue nel Long Island ed è protagonista principale [illegible] film «Amityville Possession» seconda versione, aggiornata ed arricchita dagli effetti speciali, del precedente film che ora Damiano Damiani, il regista friulano sempre interessato al fantastico e alle vicende psicologiche ambientate in un particolare contesto sociale, ripropone affascinato da [illegible] vicenda reale che sconvolse gli animi e rese «storico» il [illegible] Amityville.

Vista alla luce del giorno una bella casa tre piani, stile coloniale, annidata su di un prato verde che declina verso una baia, insomma una residenza ideale [illegible] famiglia origine italiana composta di padre, madre quattro figli che, appunto alla luce del giorno, giudica ideale la sistemazione di Amityville, ignorando le fantasiose [illegible] fenomeni paranormali soprannaturali che scoppiano [illegible] tra demoniaca non appena calano le tenebre e gli ignoti invisibili ma crudeli abitanti [illegible] villa mettono in atto le loro demoniache azioni per sfrattare gli incomodi abitanti liberandosi della loro sgradita presenza.

«Amityville Possession» è un altro importante film del nuovo cinema dell'orrore bene condotto nell'iperrealismo o meglio nel neo-irrealismo delle evocazioni infernali che fanno [illegible] contraltare ai kolossal fantascientifici dai quali il filone dell'occulto ha tratto parte essenziale degli effetti speciali che contribuiscono a dare forza e incisività [illegible] vicenda ispirata ad [illegible] realtà che va oltre l'immaginazione riesce a [illegible] situazioni apparentemente incredibili ma che provocano nello spettatore scatenanti emozioni in una suspense quasi brutale.

Non più fantasmi di tipo anglosassone [illegible] volti in morbide lenzuola ma mostri grondanti sangue che coinvolgono gli indifesi abitanti di Amityville in un'allucinante serie manifestazioni soprannaturali destinate a sconvolgere annientare la pacifica esistenza della famiglia. Un [illegible] parapsicologico quindi questo «Amityville Possession» in cui il terrore corre sul filo del dramma in ogni sequenza ed è un thriller di [illegible] destinato dare vertigini d'angoscia, bene ambientato da Damiani in un'atmosfera vibrante di emozioni e colpi di [illegible] nel rituale di un satanico occultismo.

Rete UNO

13,30 **Telegiornale**
14 — **Tam Tam**, attualità
14,55 **Il Giardino Dei Semplici in concerto**, musicale
15,30 **Schede archeologia: Oplonto**, documenti. Replica
16 — **Shirab**, cartoni animati
16,20 **Tg1 obiettivo** ..., attualità
16,50 **Oggi Parlamento**
17 — **Tg1**
17,05 **Direttissima con tua antenna**, per i ragazzi
17,10 **Remi**, cartoni animati
17,30 **Teneri e feroci**, varietà
18,30 **Spazio libero**, i programmi dell'accesso: Federazione Associazioni Italiane Concessionari Produzione Motoristica: Per un nuovo codice della strada, documenti
18,50 **Eccoci qua**, comiche di Stanlio e Ollio
19 — **Italia sera**, varietà presentato da Enrica Bonaccorti e Mino Damato — *Le varie rubriche della trasmissione propongono incontri con personaggi noti di passaggio nelle grandi città, moda, cronaca alternativa, pettegolezzi sul big dello spettacolo, mini-concorsi, anticipazioni sui programmi televisivi e collegamenti con le principali capitali estere*
20 — **Telegiornale**
20,30 **Giallosera**, appuntamento col giallo quiz — *Nel corso del breve sceneggiato assistiamo all'ennesimo delitto compiuto sullo sfondo dell'Hotel Sette Stelle. Lo sceneggiato è interrotto pochi minuti dalla fine il pubblico, in studio e da casa per telefono è invitato a trovare soluzione. Chi indovina vince televisori colori gettoni d'oro. Possono telefonare soltanto gli spettatori delle due regioni sorteggiate all'inizio della trasmissione. Sofisticate apparecchiature escludono automaticamente le telefonate provenienti da altre zone*
21,45 **Quark**, viaggi nel mondo della scienza a cura di Piero Angela
22,30 **Telegiornale**
22,40 **Mister Fantasy**, musica da vedere
23,35 **Non vivere**, copia, documen. Replica
0,05 **Tg1 notte**
0,15 **Hockey ghiaccio: Italia-Germania Est**

Rete due

15,10 **E' troppo strano**, spettacolo di curiosità
15,30 **Videogames**, giochi
15,45 **Doraemon**, cartoni
15,55 **Reparto**
17 — **Mork e Mindy: Irruzione in casa Mindiski**, telefilm
17,30 **Tg2 flash**
17,35 **Dal Parlamento**
17,40 **Controluce**, settimanale di teatro e musica— *Informazione sugli spettacoli teatrali e musicali, sulla lirica e il balletto sulle prime. Analisi di nuove tendenze e nuovi filoni di qualsiasi genere, trame di opere celebri raccontate in tre minuti da un noto attore. Questo quanto presenta ogni settimana la rubrica presentata da Ottavia Piccolo*
18,40 **Tg2 sportsera**
18,50 **Starsky e Hutch: Il vendicatore**, telefilm. Con Paul Michael Glaser
19,45 **Tg2**
FILM 20,30 **La città donne**, di Federico Fellini, con Marcello Mastroianni, Anna Prucnal, Ettore Manni, Donatella Damiani, Melisa Longo, Sara Tafuri, Gabriella Giorcelli. Italia commedia 1980 — *Il cinquantenne Snaporaz viaggia in treno con la moglie insegue donna tanto misteriosa quanto che lo porta fino ad hotel dove in un congresso di femministe sempre più minacciose nei confronti dell'intruso. Fuggito in cerca di una stazione, scampato alle insidie di una gigantesca fuochista, Snaporaz dopo essersi scontrato con l'ebete violenza di alcune punk si rifugia in dell'ex compagno scuola Sante Katzone, ultimo grande conquistatore di donne-oggetto, scampa ad un assalto di nazistefemministe, alterna ricordi e crisi matrimoniali e finisce infine sotto processo. Salito su un colossale ring combatte l'ultima battaglia con la donna per risvegliarsi in treno: tutto un sogno*
22,30 **Tg2**
— **Appuntamento cinema**, i film che vedremo sul grande schermo
23,10 **Il pianeta Totò**, il principe della risata raccontato puntate
24 — **Tg2 stanotte**

Rete tre

15,25 **La locandiera**, prosa. Di Carlo Goldoni. Con Valeria Moriconi, Glauco Mauri. Regia di Franco Enriquez. Registra effettuata nel 1966
18,25 **L'oracchiocchio**, quasi un quotidiano tutto di musica
19 — **Tg3**
19,30 **Torino nell'uovo Pasqua**, documenti — *Torino si propone per una sorta di allegra rivoluzione. Nel periodo pasquale la città ha lanciato «L'isola di Pasqua», progetto svago offerto ai figli dei cittadini all'insegna di un nuovo volto della città. Tema della «quattro giorni pasquale» era giocare con la città nella città*
20,05 **La scoperta dell'immaginazione**, documenti
20,30 **Tg3 set**, attualità
21,30 **Concerto operistico** con Mirella Freni, José Carreras, Nicolai Ghiaurov. Al pianoforte: Riccardo Muti. Musiche di Puccini, Verdi, Leoncavallo
22,35 **Tg3**
23,10 : **C'era una volta il cinema: Dagli anni di alla Resistenza.** Documenti

Svizzera

18 — **Per i più piccoli: Arlecchino e la vecchia Jaga**, cartoni animati
18,05 **I ragazzi: i grandi personaggi: La grande Polo Sud**, cartoni animati
18,45 **Telegiornale**
18,50 **Viaval**, varietà
19,25 **Mamy fa per tre**, telefilm
19,55 **Il Regionale**, rassegna di fatti e avvenimenti della Svizzera italiana
20,15 **Telegiornale**
20,40 **Ike**, sceneggiato. Con Robert Duvall, Lee Remick, Dana Andrews. Regia di Melville Shavelson
21,45 **Maggiore**, rivista di scienza tecnica
22,30 **Telegiornale**
22,40 **Elezioni cantonali ticinesi**, risultati del Gran Consiglio - **Lo sport**: calcio: sintesi di incontri di Lega Nazionale - Campionati mondiali di hockey ghiaccio: Canada-Urss

Italia1 (Antenna Nord)

Can. 58-41; 23-70-25

FILM 14,45 **Belle ma povere**, di Dino Risi, con Marisa Allasio, Renato Salvatori, Maurizio Arena, Sandra Panaro, Lorella De Luca. Italia commedia 1957 — *Seguito «Poveri belli».*
16,30 **Bim Bum Bam**, per i ragazzi: **I Superamici**, cartoni animati
18 — **Quella casa nella prateria**, telefilm
19 — **Six million dollars** telefilm
FILM 20,30 **L'uccello dalle piume di cristallo**, con Tony Musante, Suzy Kendall. Italia giallo 1970 — *Uno scrittore assiste per all'aggressione subita da una donna e comincia indagare per identificare il colpevole, convinto che si tratti del maniaco che ha già fatto a pezzi tre ragazze.*
22,15 **Thriller**, telefilm
23,30 **e in Fiat: Progettare col computer**, attualità
23,45 **Questo è Hollywood**, documentario
0,45 **Poliziotto di quartiere**, telefilm
1,35 **Rawhide**, telefilm

Montecarlo

15,50 **miei bollenti spiriti**, sceneggiato. Terza puntata — *Una matura cantante lirica diventa l'amante di un cameriere. Il giovane però presto attratto dalla fresca gra di ragazza.*
17,45 **Guyslugger**, cartoni animati
18,15 **Dottori in allegria**, telefilm
18,40 **Notizie flash - Bollettino meteorologico**
18,50 **Shopping**, guida agli acquisti presentata da Paola Protasi
19,30 **Gli sono affari**, quiz
20 — **Victoria Hospital**, sceneggiato
FILM 20,30 **Amori di mezzo secolo**, di Pellegrini, Pietrangeli, Rossellini, Germi, Chiari, con Alberto Sordi, Paola Borboni, Lea Padovani. Italia, drammatico 1954 — *Cinque episodi sul tema dell'amore ambientati in Italia in epoche diverse fra il 1900 e il 1950. Si distingue l'episodio di Rossellini che descrive un amore infelice tra un fante e contadina durante la prima guerra mondiale*
22 — **Feeling**, giochi, storie, personaggi e canzoni sul filo dell'amore - **Notiziario - Oroscopo**

Capodistria

17 — **Confine aperto**, replica
17,30 **Notiziario**
17,35 **La scuola il mondo scienza**
18 — **Il ritorno dell'ispettore Bluey**, telefilm
19 — **Orizzonti**, documentario
19,30 **Telegiornale - Punto d'incontro**
FILM 20,30 **Un uomo in vendita**, di Richard Harris, con Richard Harris, Romy Schneider. Inghilterra, drammatico 1971 — *Un centravanti di una squadra israeliana è famosissimo e idolatrato dai tifosi, ma quando giunge alla quarantina si accorge di non es più quello di un tempo e di dover prima o poi mettersi in pensione. Quando capisce che (contrariamente a quanto gli avevano promesso) i dirigenti della squadra non hanno intenzione di assumerlo come allenatore cade in una profondissima crisi si lascia corrompere un dirigente di una squadra avversaria. Un bambino gli ridà fiducia*
22,05 **Vetrina**
22,20 **Telegiornale - Tuttoggi**
22,35 **La morte in faccia**, telefilm

Il meglio alla radio

UNO (FM 92, 1)

13,35 **Master.** La musica giorno per giorno
14,30 **Dabadam bam bam.** Nella giungla di parole delle canzoni
15,03 **Radiouno Servizio: «Obiò».** Settimanale di economia e lavoro, di Lino ti
16 — **Il Pagnone**, a cura di Giuseppe Neri
18 — **Check-up per un Vip: G. Mahler.** Programma di Lucio Lironi e Luciano Sterpellone
19,30 **Radiouno Jazz '83.** Appuntamento Nunzio Rotondo
20 — Ore venti, su il sipario: **Il teatro francese fra i due secoli 1850-1915.** Scritto da Marcello Sartarelli
21,03 **Wonderland.** Viaggio nel mondo di Stevie Wonder. Programma di Giuseppe Barbieri e Sigfrido Merchiorre
21,30 **Italia segreta.** Alla ri protagonisti in ombra
21,57 **P. I. Ciaikowski: Lo schiaccianoci**
22,27 Audiobox: **Magic moments**, di Marco Ballani

DUE (FM 95.6)

13,41 **Sound Track.** Curiosità, informazioni, ricordi di vecchi e nuovi film e delle loro musiche presentati da Francesco Vairano
15 — **Bel Ami**, Guy de Maupassant. Tradizione e adattamento di Luciano Codignola (1ª puntata)
15,42 **Concorso per radiodrammi selezionati e prodotti dalle Sedi regionali Rai**
16,32 **Festival!** Programma di cinema, teatro, radio, televisione raccontato da Turi Vasile e Lucio Favaretto
17,32 **Le ore della musica**, cura Laura Padellaro
18,32 **Il giro del** Voci dal mondo lettere, delle arti delle scienze
19,50 **Oggetto di conversazione.** Intrattenimento al di là del silenzio e fracasso, con Silvano Ambrogi e i suoi ospiti
21,30 **Viaggio verso la notte.** Poesie e prose scelte da Eugenio Ragni
22,50 **Radiodue 3131 notte.** Programma d'intrattenimento in di

TRE (FM 98,2)

12 — **Pomeriggio musicale**, a cura di Paolo Donati
15,30 **Un certo discorso**, a cura di Pasquale Santoli
17,30 **Spazio Tre.** Musica e attualità culturali presentate da Benedetta Bini
21,40 **Bartók.** Sonata per due pianoforti e percussione
22,10 Fatti, documenti, persone: **Raymond Queneau: gioco sull'esistenza**, di Paola Decina Lombardi
23 — **Il jazz**, improvvisazione e creatività nella musica

G. R. P. (Eurotv) Canali 66-42-20

14,30 **Tre tigri contro tre tigri,** Corbucci e Steno, con Renato Pozzetto, Cochi Ponzoni, Enrico Montesano, Dalila Di Lazzaro. Italia commedia 1977 — *Tre episodi: un parroco ha la consolazione di vedere per prima volta chiesa piena di quando i compaesani (tutti comunisti) credono che abbia avuto rapporti con un'americana; un prima di essere ricatturato gira un curioso filmato televisivo; un avvocato preferisce morire piuttosto di rapporti con bruttissima contessa*
16 — **Tiger - Gordian,** cartoni animati
18 — **Bonanza,** telefilm
19,05 **Grp flash**
19,35 **Tanto per leggere**
19,45 **Questa sì che è vita,** telefilm
20,30 **Bingoo,** tombolone musicale premi presentato Renzo Villa. Regia di Enzo Gatta
24 — **Grp flash**
FILM 0,05 **I due volti della paura,** Tullio Demichell, George Hilton, Fernando Rey, giallo 1972 — *La moglie di uno scienziato perde la testa per un assistente del marito e fa di tutto per persuaderlo non trasferirsi in un'altra città come invece lui insiste per fare. Un giorno il giovane trovato ucciso la polizia sospetta principalmente della donna, suo marito e della fidanzata che — si scopre — lui aveva anni ed era al corrente di tutto.*
0,40 **Dai giornali di oggi,** rassegna della stampa cittadina
1,30 **Un solo,** di Jean-Pierre Mocky, con Jean-Pierre Mocky. Francia drammatico 1969 — *Un violinista, in realtà ladro internazionale abilissimo e mai sospettato, tornando a Parigi dopo anni, scopre che il fratello è stato coinvolto nelle trame di un gruppo terrorista ed è perfino ricercato dalla polizia che lo sospetta come esecutore materiale di strage. Riuscito mettersi in contatto con lui, cerca di salvarlo aiutandolo ad uscire banda e contemporaneamente nascondendolo alla polizia.*
FILM 3 — **Il sangue delle vergini,** drammatico

Canale 5 Canali 61-32; 50-69-36

— **L'albero delle mele,** telefilm
19,30 telefilm
20,30 **Dallas,** telefilm
21,30 **Dallas,** telefilm
22,30 **Una sera c'incontrammo,** con Johnny Dorelli, Fran Fullewinder, Lia Tanzi. Italia commedia 1975 — *Parodia di Love Story: Dorelli operaio che vive in sobborgo di Milano s'innamora di grassissima quanto volubile e non simpaticissima miliardaria americana rifiutando per lei di farsi corteggiare dalla più bella della fabbrica. Dopo un lungo periodo di la parte improvvisamente e lui capisce stato solo preso in giro*
0,20 **La boxe**
FILM 1,30 **Desiderami,** George Cukor, con Greer Garson, Robert Mitchum. Usa drammatico 1947 — *Durante la seconda guerra mondiale una donna apprende la notizia morte del marito, testimoniata suo commilitone. Lei non gli crede e ha ragione: il commilitone si è inventato tutto per sposarla. Il redivivo torna e la uccide per legittima difesa. Cukor disconobbe il film*

Rete A (R.T.A. - A3 P) Canali 31-62-33

13,35 **Furia,** telefilm
14 — **Anche i ricchi piangono,** sceneggiato
14,30 **Simon Templar,** telefilm
FILM 15,30 **L'ombra dell'assassino,** drammatico
17 — **Telefilm**
17,45 **Cartoni animati**
18,15 i ricchi piangono, sceneggiato
18,45 **Furia,** telefilm
19,15 **Tre contro tutti,** giochi
19,45 **Anche i ricchi piangono,** sceneggiato
FILM 20,15 **La lunga falda,** di Clyde Ware, con Steve Forrest. Usa drammatico 1975 — *La storia, realmente accaduta, di un lunghissimo conflitto interfamiliare che per decenni insanguinò il West e che fu dettato esclusivamente motivi di interesse. I Naffields e i McCoy allevavano e negli anni successivi alla guerra civile si contesero mandrie terreni ricorrendo di rado all'uso delle armi*
22 — **Simon Templar,** telefilm
23 — **Aggiudicato,** asta telefonica

Retequattro (Telestudio) Canali 24-45

14 — De Pedra, sceneggiato
FILM 14,50 **Il giardino di Allah,** di Richard Boleslawsky, con Marlene Dietrich, Charles Boyer. Usa drammatico 1936
16,30 **Flo,** cartoni animati
18,30 **Star Trek,** telefilm
19,30 **Chips,** telefilm
FILM 20,30 **L'inferno di cristallo,** John Guillermin, con Paul Newman, Steve McQueen, William Holden, Faye Dunaway. Usa avventuroso 1974 — *Si inaugura il grattacielo più alto mondo, ma all'ottantesimo piano si sviluppa un incendio che presto accende come un fiammifero tutto il mastodonte d'acciaio (colpa del proprietario che non aveva adottato tutte le misure di sicurezza per risparmiare). Alla fine si ricorre un rischioso stratagemma per salvare i pochi superstiti che restano all'ultimo piano*
24 — **Lo sport**
FILM 0,30 **A tutte le auto della polizia,** Italia poliziesco
1,30 **Missione Impossibile,** telefilm

Elefante (Quarta Rete) Canali 22-35; 23

FILM 14 — di giovani mogli, di Henry Cas, con Audrey Hepburn, Derek Farr. Inghilterra 1956 — *Commedia inglese vivace divertente imperniata sui piccoli drammi di coppie afflitte bambini terribili e dalla cronica di baby sitter. C'è anche una crisi matrimoniale subito scongiurata*
15,30 **Ryu,** cartoni animati
16 — **Police Surgeon,** telefilm
16,30 **Ma ta per tre,** telefilm
17 — **Una signora in gamba,** telefilm
18,30 **Lancillotto 008,** telefilm
19 — **Maude,** telefilm
19,30 **Ispettore Dante,** telefilm
20 — **Movie,** rubrica cinematografica
20,25 **Astropanorama**
20,35 **Aspen,** telefilm
21,30 **I nuovi poliziotti,** telefilm
FILM 22,30 **Ultime grida dalla savana,** di A. Cimati, M. Morra. Italia documentario 1975 — *Documentario sulla caccia nel mondo e sulle sue degenerazioni. Scene da brivido*
FILM 1 — **La signora I assassino,** Germania drammatico 1973

Telecity Canali 63-38-36

FILM 14,15 **Il giorno della civetta,** Damiano Damiani, con Claudia Cardinale, Franco Nero. Italia drammatico 1968 — *In un siciliano ucciso costruttore edile. La mafia di far passare l'assassinio come delitto d'onore, tanto più che del presunto colpevole non si trova più traccia. Un carabiniere cerca invece le prove per incastrare un boss mafioso, ma trova solo il cadavere di un informatore*
16 — **Codice 3,** telefilm
17,30 **Milcaro superstar,** varietà
18,30 **I cartoni di Hanna & Barbera**
19 — **Matt and Jenny,** telefilm
19,30 **I cartoni an di H & Barbera**
FILM 20,30 **Tre tigri tigri,** Corbucci e Steno, con Renato Pozzetto, Cochi Ponzoni, Dalida Di Lazzaro. Italia commedia 1977
22,10 **Regan,** telefilm
FILM 23,10 **Antropophagus,** con Tisa Farrow. Italia drammatico 1980 — *Un gruppo di giovani su un'isola affrontare un terribile mostro che si ciba di carne u*
0,45 **Ellery Queen,** telefilm

Quinta Rete Canale 47

15 — **D come donna**
16,30 **Ritorna il latino**
17 — **Cartoni**
18,30 **Telefilm**
19,30 **Lo sport**
20 — **Qu trana ragazza**
FILM 20,30 **Un to d'ali d te strage,** P. G. Deterre, Yves Montand, Lea Massari. Francia drammatico 1973 — *Un feroce bandito francese origine corsa torna sull'i per alcuni giorni per assistere alla morte della ma malata anni. La cosa raddolcisce il animo, tantopiù che l'incontro con una fiamma giovanile comincia fargli antichi sentimenti d'amore. La cosa un gruppo di killers che lo prendono alla sprovvista dopo averlo pedinato per settimane*
22,10 **Kronos,** telefilm
FILM 23,10 **I tre volti della paura,** con Boris Karloff, Michèle Mercier. fantastico — *Tre racconti inquietanti di illustri autori trasportati ai giorni nostri (gli autori sono Maupassant, Cechov Tolstoi).*
FILM 0,45 volte giorno, commedia.

Videogruppo Canali 52-54; 57

14,45 **Guida sopravvivenza,** piccoli annunci economici in diretta per telefono Francesca Audero
15,30 **Tempo di cinema**
16 — **Usul,** cartoni animati
18 — **del campionato calcio brasiliano**
19 —
19,30 minuti, attualità
20 — i ricchi piangono, sceneggiato
FILM 20,30 **L'uomo, vergine, i lupi,** Frank McDonald, con Adam West, Theo Marcuse, Linda Sanders. Usa avventuroso 1965 — *Una bambina di sei anni cresce con due lupacchiotti in Alaska dopo che un orso le ucciso i genitori. Per diversi motivi sono interessati a lei un cacciatore che cerca di catturarla per trarne profitto e uno studioso che vorrebbe invece aiutarla. Si alternano colpi di scena, ma fine l'antropologo arrestare il cacciatore e le dà un aiuto*
22,30 **I pionieri del cielo,** telefilm
23,45
FILM 24 — Titolo non pervenuto in tempo utile

Tele Subalpina Canale 46

FILM 13 — Titolo non pervenuto in tempo utile
14,30 **Cartoni animati**
15 — **Portofino,** con Teddy Reno, Giuliana Rubini. Italia commedia 1958
17,30
18 — **Anziani**
18,30 **gnomi,** cartoni animati
19 — **La come un giornale,** rubrica di attualità religiosa
19,30 **I naufraghi,** telefilm
FILM 20,30 **La battaglia del Danubio,** Jugoslavia guerra 1964
22 — **Chi è in scena**

Videouno Canali 53-39-26

FILM 15,45 **La donna notte,** con Alexandra Stewart. Francia drammatico
17,45 **Cartoni animati**
18,15 **Datemi un martello,** attualità
19,15
19,30 **Obiettivo comune**
20 — **Burlesque**
20,45 **Lo sport**
FILM 21,10 **L'uomo Michel,** di Jacques Deray, con Alain Delon, Nathalie Delon. Francia drammatico 1972
FILM Titolo non pervenuto in tempo utile

Primantenna Canali 27-44-38

14 — **Cartoni animati**
15 — **Magnetoterapia**
16 — **Le stelle su di noi**
16,30 **Cartoni animati**
17,30 **Telemarket,** mercatino di novità
18 —
18,30 **of Piccadilly,** telefilm
19 — **Calcio interregionale**
19,40 **Cartoni animati**
20 — **Holmes,** telefilm
21,45 **Aggiudicato ...,** telefonica

Studio Nord Canali 21-56; 68

FILM 14 — **La tragedia Titanic,** con Sybille Schmitz. Usa drammatico 1942
15,45 **Filmati**
FILM 16 — **Hawaii,** Usa avventuroso 1938
18 — **Cartoni animati**
19,05 **Giorno dopo giorno,** almanacco
19,15 **Canavese oggi**
FILM 20,30 **Lo passato,** con Gaby Morlay, Louis Jouvet. Francia drammatico 1946
FILM 23 — Titolo non pervenuto in tempo utile

Telecupole Canali 64-57; 21

FILM 14 — **Per noi due il paradiso,** con Betty Grable. musicale 1950
15,30 **I novellini,** telefilm
16 — **Lenny,** telefilm
17 — **Angie,** cartoni animati
17,30 **Grand Prix,** cartoni animati
18 — **Cash e Tandarra,** telefilm
19,25 **Los Angeles ospedale Nord,** telefilm
20,30 **I novellini,** telefilm
21 — **Gigot,** commedia dialettale
FILM 23,50 **I corvi ti scaveranno la fossa,** con Craig Hill. Italia western 1973

Canale 68 Canali 68-57

13 — **Hazell,** telefilm
14 — **Sport brivido,** documentario
14,30 **Telemarket,** annuncia nomici
FILM 15 — **Donne e veleni,** con Marlene Dietrich. Drammatico
16,30 **Calcio interregionale**
17,30 **Cartoni animati**
18,30 **Il giocabimbo**
18,55 **Zaborger,** cartoni animati
19,30 **Speciale**
FILM 20,30 Titolo non pervenuto in tempo utile
— **Hazell,** telefilm
23 —

STAMPA SERA

CRITICA		PUBBLICO	
Capolavoro	★★★★★	Eccezionale	●●●●●
Ottimo	★★★★	Successo	●●●●
Favorevole	★★★	Consensi	●●●
Discusso	★★	Discordi	●●
Mediocre	★	Scarso	●

PRIME VISIONI

Ambrosio
c. Vitt. Emanuele 52
Tel. 547.007
Lire 4500

Tron, produzione Walt Disney, con Jeff Bridges, Bruce Boxleitner, David Warner, Cindy Morgan, Barnard Hughes (Usa-Colori) — Dopo aver creato delle misteriose video-forze, deva distruggerle per sopravvivere. Non viet. **Fantascienza**
15,40; 17,20; 19; 20,30; 22,30 ★★★/●●●●

Ariston
v. Lagrange 31
Tel. 546.147
Lire 4500

Bambi, produzione W. Disney (Usa-C.) — Le divertenti e tragiche avventure del bellissimo cerbiatto, alle prese con i suoi amici della foresta e il grande e spaventoso incendio del bosco. Non viet. **Dis. animato Riedizione '42**
15,40; 17,20; 19; 20,40; 22,30

Arlecchino
c. Sommeiller 22
Tel. 537.190
Lire 4500

Acapulco, prima spiaggia... a sinistra, di Sergio Martino con Gigi Sammarchi, Andrea Roncato, Simona Marchi (Italia-Colori) — I due comici romagnoli in una serie di divertenti avventure, fra mare, ragazze, scherzi e amori. Non viet. **Comm.**
16,40; 18,45; 20; 22,30 **Prima visione**

Astor
v. Vioti 8
Tel. 519.916
Lire 4500

Gandhi, di Richard Attenborough, con Ben Kingsley, Candice Bergen, Edward Fox, Trevor Howard (G. B.-Col.) — Dall'apostolato in Sudafrica alla morte violenta, i 57 anni della guida spirituale della nuova India. Non viet. Otto Oscar **Colos. storico**
15; 18,20; 21,40 ★★★/●●●

Augustus
p. C.L.N. 248
Tel. 530.714
Lire 4500

CHIUSO PER LAVORI

Capitol
v. S. Dalmazzo 94
Tel. 540.605
Lire 4500

Dark Crystal, di Jim Henson e Frank Oz (Usa-Colori) — Fra pupazzi e trucchi, la storia fantastica di due razze sopravvissute: gli Skeksis, sorta di draghi potenti e brutali, e i Mistici, lucertoli studiosi e riservati. Non viet. **Fantastico**
16,40; 18,40; 20,40; 22,40 ★★/●●●●

Centrale
D'ESSAI
v. C. Alberto 27
Tel. 540.116
Lire 4000

Tu mi turbi, di Roberto Benigni, con Roberto Benigni, Olimpia Carlisi, Giacomo Piperno, Claudio Digagli (Italia-Colori) — Le ultime divertenti avventure del celebre e sconclusionato comico toscano. Non vietato **Commedia**
16,30; 18,30; 20,30; 22,30 ★★/●●●

Cristallo
v. Gelso 5
Tel. 650.71.30
Lire 4500

CHIUSO PER LAVORI

Doria
v. Gramsci
Tel. 542.482
Lire 4500

Il verdetto, ■ Sidney Lumet, con Paul Newman, Charlotte Rampling, Jack Warden, James Mason (Italia-Col.) - L'avvocato Frank Galvin, impegnato in un'indagine oscura, ha ancora una chance per risolvere il caso. Non viet. **Drammatico**
15,40; 17,50; 20,10; 22,30 ★★★/●●●●

Gioiello
v. C. Colombo 21
Tel. 500.780
Lire 4500

Sapore di mare, di Carlo Vanzina, con Jerry Calà, Marina Suma, Christian De Sica, Angelo Cannavacciuolo (Italia-Colori) — Ambientata su una spiaggia italiana le avventure di un gruppo di adolescenti degli Anni 60. Non viet. **Commedia**
16,30; 18,30; 20,30; 22,30 ★★/●●●●

Keller
STUDIO
v.le Mad. Campi 1
Tel. 215.815
Lire 4500

CHIUSO PER FERIE

Ideal
c. Racconigi 4
Tel. 541.828
Lire 4500

Un povero ricco, di Pasquale Festa Campanile, ■ R. Pozzetto, Ornella Muti (It.-Col.) — Imprenditore edile milanese per esorcizzare il fallimento, si allena alla povertà travestendosi da fattorino prima e da disoccupato poi. N. viet. **Commedia**
16,10; 17,40; 19,20; 20,50; 22,30 ★★/●●●●

Lilliput
v. XX Settem. 18 bis
Tel. 537.700
Lire 4500

Siok, di John Landis, con John Landis, Saul Kahan, Joseph Piantadosi, Eliza Garret, Eric Allison, Erika Blankey (Usa-Colori) — Il regista di «Animal House», «The Blues Brothers», nell'ultima divertente produzione. Non viet. **Commedia**
16; 17,40; 19,20; 21; 22,40 ★/●●●

Lux
Gall. S. Federico
Tel. 541.283
Lire 4500

CHIUSO PER LAVORI

Nazionale
v. Pomba 7
Tel. 518.116
Lire 4500

Sapore di mare, di Carlo Vanzina, con Jerry Calà, Marina Suma, Christian De Sica, Angelo Cannavacciuolo (Italia-Colori) — Ambientata su una spiaggia italiana le avventure di un gruppo di adolescenti degli anni 60. Non viet. **Commedia**
16,30; 18,30; 20,30; 22,30 ★★/●●●●

Olimpia
v. Arsenale 21
Tel. 532.448
Lire 4500

Un tranquillo week-end di paura, di John Boorman, con Jon Voight, Burt Reynolds (Usa-Col.) — Week-end riposante a contatto con la natura, si trasforma per due amici in un'avventura cruenta e terrorizzante. Viet. 18 **Drammatico Riedizione '73**
16,30; 18,30; 20,30; 22,30

Reposi
v. XX Settembre
Tel. 531.400
Lire 4500

Scusate il ritardo, di Massimo Troisi, con Massimo Troisi, Giuliana De Sio, Lello Arena (Italia-Colori) — Vincenzo, giovane napoletano che vive in attesa della fortuna, s'innamora di una ragazza ma rovina tutto. Non viet. **Commedia**
16; 18,10; 20,20; 22,30 ★★★★/●●●●●

Romano
Galleria Subalpina
Tel. 510.148
Lire 4500

Copkiller, di Roberto Faenza, con Harvey Keitel, Nicole Garcia, Leonard Mann, John Lydon (Italia-Colori) — Spasmodica ricerca di un killer specializzato nell'assassinare poliziotti. Di lui si sa che non lo fa per denaro. Viet. 14. **Poliziesco**
16,30; 18,30; 20,30; 22,30 ★★/●●●

Studio Ritz
v. Acqui 2
Tel. 836.321
Lire 4000

Io Chiara e lo Scuro, di Maurizio Ponzi, con Francesco Nuti, Giuliana De Sio (Italia-Colori) — Giocatore di biliardo e bella sassofonista scoprono l'amore dopo molte avventure. Non vietato. **Commedia**
16,30; 18,30; 20,30; 22,30 ★★★/●●●●

Vittoria
v. Roma 366
Tel. 561.790
Lire 4500

Pappa e ciccia, di Neri Parenti, con Paolo Villaggio, Lino Banfi, Milly Carlucci (Italia-Colori) — Il comico genovese e quello pugliese per la prima volta insieme come protagonisti, in una serie di sirampalate avventure. Non viet. **Commedia Prima visione**
16,40; 18,40; 20,40; 22,40

PROSEGUIMENTI

Acapulco
v. Donizetti 6
Tel. 651.284
Lire 3000

CHIUSO

Ambra
v. C. Balbo 27
Tel. 207.197
Lire 3000

CHIUSO ■ ATTESA DI VERIFICA DELLA ●●● PROVINCIALE DI VIGILANZA

Arco-Inc.
c. Pr. Odone 31
Tel. 464.821
Lire 3500

Il bel matrimonio, di Eric Rohmer, con Beatrice Romand, André Dussolier (Francia-Colori) — Ragazza tronca relazione con un uomo sposato e decide di accasarsi. A questo fine fa corte serrata ad affascinante avvocato. Non viet. **Commedia**
20; 22,30 ★★★★/●●

Faro
v. Po 30
Tel. 832.274
Lire 3000

Film in lingua inglese
Ingresso riservato soci
Film ore 16,30; 19; 21,30

Fiamma
c. Trapani 57
Tel. 372.057
Lire 3000

CHIUSO

La Perla
c. De Gasperi 29
Tel. 594.791
Lire 3500

Victor Victoria, ■ Blake Edwards, con Julie Andrews, James Garner (G.B.-Colori) — Cantante per ■ successo si finge uomo travestito da ■. Guai ■ equivoci sono inevitabili. Vietato 14. **Commedia**
16,05; 18,05; 20,10; 22,20 ★★★/●●●●

Massaua
p. Massaua 9
Tel. 715.803
Lire 3000

Testa o croce, di Nanni Loy, con Nino Manfredi, Renato Pozzetto (Italia-Colori) — Due uomini diversissimi per idee e sentimenti si trovano a dover convivere. Guai ed equivoci a ripetizione. Non vietato. **Commedia**
16,30; 18,30; 20,30; 22,30 ★★/●●●●

Massimo
v. Montebello 8
Tel. 876.041
Lire 3000

SERATA SPECIALE

S...
v. Cesana 80
Tel. 373.637
...2000

Arancia meccanica, di Stanley Kubrick, con Malcom McDowell, Adrienne Corri, Patrick Magee (G.B.-Colori) — Teppista drogato a scopo scientifico, diventa fantoccio meccanizzato, disumanizzato. V. 18. Segnalato dalla critica. **Fantascienza Riedizione '72**
20; 22,15

TEATRI

TEATRO REGIO: ore 15,30 turno Studenti: **Eugenio Onieghin**, di Piotr Ilic Ciaicovski. Direttore Yuri Ahronovitch.
PICCOLO REGIO: ore 21 Musica, Società e Cultura: «Il sinfonismo classico: da Haydn a Beethoven», a cura di Giorgio Pestelli. Seguirà un concerto in collaborazione con il Conservatorio «G. Verdi» di Torino. **Classe di musica da camera e orchestra degli allievi del Conservatorio «G. Verdi» di Torino.** Musiche di Beethoven e Haydn. Ingresso libero
ADUA - GRUPPO DELLA ROCCA: Il Gruppo della Rocca prova **Josef K., fu Prometeo.**
ALFIERI (535.440): ore 21 Festival dell'operetta: **La principessa della Czarda.** Fren. cassa teatro.
ARALDO (v. Chiomonte 3, tel. 331.764): 2° Festival Teatro dei ragazzi: ore 10 **Storia di un paese lontano**, Sc. El. Lessona succ. via Flocchetto III S. Ore 20,30 **Pinocchio in musica**, Sc. El. Duca degli Abruzzi IV C.D.
CABARET VOLTAIRE (v. Cavour 7, tel. 516.046): ore 21 2 spettacoli: **Paradiso dell'essere nel tempo per non fare - Essere l'Edipo nel tempo per non vedere.** Compagnia dei Cabaret Voltaire. Posti limitati.
CABARET VOLTAIRE (v. Cavour 7, tel. 516.046): ore 20,30 Compagnia Quattro Cantoni di Roma Re-cita di e con Fiino Sudano. Ingresso soci.
CARIGNANO: ore 21 Il bugiardo di Goldoni. Tel. 55.62.46.
CENTRO JAZZ TORINO (CJT a R.T.A. - Fm 104) presentano al Big (corso Brescia 28): ore 22 **Henry «Sweets» Edison Quartet.**
GIANDUJA MARIONETTE LUPI: spettacoli per la scuola. Inf. tel. 530.238.
GOBETTI: ore 21 Paolo e Lucia Poli in **Paradosso???.** Tel. 555.246. Ultima settimana
NUOVO: Il mimo quotidiano. Sono aperte le iscrizioni al seminario di mimo con Alessandra Musoni, Inf. 660.668.
NUOVO - SALA VALENTINO: da giovedì ore 21,15 I Cabarettieri presentano **Cammina... cammina.** Testi di Gianpiero Viola. Inf. tel. 655.552.
PUNTO FISSO: Teatro di Movimento fino a martedì ore 18-21. Iscriz. al corso sull'uso delle maschere. Palestra Duomo. Inf. tel. 578.843.
PUNTO FISSO: dal 2 maggio stage di 2 mesi su **Giochi drammatici e tecnica del movimento.** Iscr. Palestra Duomo ore 18-20. Inf. 578.843.

GALLERIE E MUSEI

...CENTRO-QUAGLIA... Sergio Truis.
ARTE CLUB (Brolletto 3): Mario Grosso.
... (v. C. Alberto 24): Mostra G. Depetris.
BODOA (v. Cavour 28): '800 antichi, antiquariato.
CITTADELLA: Virginio Ciminaghi.
DAVICO: Personale Antonio Bueno.
MAGIMAWA (v. P. Tommaso 2): L. Pivi, R. Molfa, personali.
PICCOLO REGIO: ore 10-12,30 - 16-19 Mostra **I Galleri scenografi** a cura di Simonetta Angrisani. In collaborazione con il Museo Teatrale alla Scala di Milano. Ingresso libero. (Sino all'8 maggio, escluso lunedì).

GINGER ROGERS AL MUSEO DEL CINEMA

PORTICI (885.476): Mantrina A.
ROSARIA ARTE (877.387): F. Rega.

ASSOCIAZIONE PIEMONTESE GALLERIE ARTE MODERNA

ACCADEMIA: Trento Longaretti, Capelli, Lizioli, Marra, Nicoli.
BERMAN: Pietro Bojar.
CAVOUR Moncalieri: Franco Gonella.
DORIA: Tangke e argenti orientali.
ESKENAZIARTE: Branko Lovak.
FOGLIATO (Mazzini 9): Luigi Bellegni.
GISP (p. Solferino 2, tel. 534.473): Disegni, acquarelli, tempere.
LA SUSSOLA (v. Po 9): pers Solfiantino.
LA GIOSTRA - Asti: G. Sanguineti.
NARCISO: sculture di G. Sangregorio.
PIEMONTE ARTISTICO (v. Roma 284): Carla Gentile. Ore 15,30-19,30.
PIRRA (c. Cairoli 32 - tel. 877.344): XXXI Raduno pittori piemontesi in costiera amalfitana.
PIRRA CERAMICHE (Lungopo Cadorna 7, tel. 877.810): **Nostalgia di Lenci.** Le Vi-Bi.
SANT'AGOSTINO (535.963): c/o Hotel Jolly Ambasciatori, c. Vittorio Emanuele 104 Torino, questa sera ore 21 importante asta dipinti '800-'900. 2ª tornata.
VIOTTI: Ernst Fuchs.

MUSEO DELLA MARIONETTA (Teatro Gianduja, via Santa Teresa 5): ore 10-12; 15-18.
MUSEO NAZIONALE DEL CINEMA (Palazzo Chiablese): film da rivedere, Alle 16 e 21,15 **L'amante scanoscluto** (Black Widow) du Nunnally Johnson, con Ginger Rogers, Gene Tierney, Van Heflin (Stati Uniti, 1955, colori, minuti 95).

RITROVI

BELLE ARTI: ore 15,30-21 danze.
LA PERLA: ore 15,30-21 danze.
TROCADERO: ore 21 La Troupe.

SAN GIORGIO VALENTINO - Ristorante Danze: orch. Dino Novara.

SHAKER - PIANO BAR (C. Battisti 3, tel. 532.492): Bernard Thomas, Krystyne, Renzo Gallino.
SHAKER DISCOTECA: ore 21.

CARIGNANO ore 21
UGO PAOLA SILVANA
PAGLIAI GASSMAN DE SANTIS
con ■ ■
IL BUGIARDO
■ Carlo Goldoni
con **Carlo Montagna, Antonio Francioni, Salvatore Landolina**
Regia di **ALVARO PICCARDI**

■ ■
STASERA ORE 21
«LA ... DELLA CZARDA»

■ SALA ■
da giovedì
I CABARETTIERI
presentano
«CAMMINA... CAMMINA»
Testi di **Gianpiero Viola**
musiche di **Gigi Amisano**
regia di **Cesare Goffi**
Informaz. tel. 655.552

ALTRE VISIONI

CONTINENTAL (via Nizza 348, tel. 697.068): OGGI CHIUSO

FORTINO (via Cigna 47, telefono 488.550): OGGI CHIUSO. Domani: **Atmosfera zero**

JOLLY (via Verolengo 130, telef. 290.161): OGGI CHIUSO

NUOVO ODEON (via Venaizo 8, tel. 749.23.62) **Saranno famosi**, di Alan Parker, con Michael Gare, ore 20-22,40 **Musicale**

... CENTRO
ASSOCI... MOVIE CLUB (via Principe Amedeo 5/L, ■. 544.077): Personale di Eric Rohmer «**Le collezionista**» (versione italiana) con Haydeé Politoff, Patrick Bauchau; ore 18,30 «**Le Canou de Claire**» (versione originale) con Jean Claude Brialy, Beatrice Romand, ore 20,30; 22,30 **Commedia**

CROCETTA - S. RITA - MIRAFIORI
ADRIANO (v. Sacchi 65, tel. 587.715): **Arturo**, D. Moore, L. Minelli. Non viet. **Comm.**

SMERALDO D'ESSAI (via Tunisi 92, telefono 3299.627): **Shining**, di S. Kubrick, con Jack Nicholson. Viet. 14; 20; 22,30 **Giallo**

VINZAGLIO (c. Duca Abruzzi 102, telefono 596.125): **Alta tensione**, di Mel Brooks, con Madaline Kahn. Ore 20,30; 22,30 **Comico**

ZONA ...
... (corso Tassoni 3, tel. 749.38.43): **Gli ultimi fuochi**, di Elia Kazan, con R. De Niro, J. Nicholson. Viet. 14 **Drammatico**

ZETA d'Essai (via Cibrario ■ tel. 749.2907): **Gloria**, di John Cassavetes, con Gena Rowlands. Ore 20,15; 22,30 (ultimo giorno) **Drammatico**

* Film segnalato dalla critica: **Arancia meccanica** (S. Paolo)

LUCI NOTTURNE

MAFFEI (via Principe Tommaso 5, telefono 683.354): **L'adorabile lingua di velluto**, con Gabriel Pontello. Ap. 14,30, ult. 22,30

METROPOL (via Principe Tommaso 6, tel. 650.5470): **Condannate al piacere.** Or. 14,30; 16; 17,40; 19,10; 20,40; 22,30. Ingr. L. 4000

ORFEO (piazza Carlina, tel. 839.6701): **Women in love**, 1° visione. **Erotic college girls super Pin Pon.** Ingresso riservato soci Naskira Club. Ap. 15: ult. 22.30

REGINA (corso Regina Margherita 123, tel. 530.685): **Il grande momento.** (Hard americano) Ap. 10; ult. 22.

PRINCIPE (via Principi d'Acaja 45, tel. 749.6951): CHIUSO PER RESTAURI

TORINO (via Buozzi 6, tel. 530.353): CHIUSO PER LAVORI. Prossima riapertura

ALCIONE (c. Regina Margherita 134 ■. 5213.145): CHIUSO

ARTISTI ... CENTER (via Giulia di Barolo 24): CHIUSO

MILANO ... LUCE ROSSA (via Milano 8, tel. 530.255); ... **erotiche.** Ap. 10; ■. 22,30.

ROMA BLUE (via San Donato 40, tel. 487.765): CHIUSO PER RESTAURI

SELENE (c. Belgio 53, tel. 874.171): **Erotic family.** Ap. 15, ult. 22

... (via Nizza 170, tel. 696.3617): CHIU... LAVORI

VITTORIO VENETO (piazza Vittorio Veneto 5, tel. 871.642): **Le ragazze super p...** Ap. 14,30, ult. 22,30

ALEXANDRA (via Sacchi 18, tel. 511.293): **La doppia bocca di Erika**, Ajita Wilson 14,05; 15,45; 17,25; 19,05; 20,45; 22,30

MAJOR (largo Giulio Cesare 80, tel. 287.974): **Seduzione ■ collegiale.** Ap. 15; ult. 22,30

CINECLUB (via Fratelli Calandra 15, tel. 447.2868): CHIUSO PER RESTAURI

CABARET VOLTAIRE (via Cavour 7, telefono 516.046): RIPOSO

Martedì 19 Aprile 1983

STAMPA SERA

Quotidiano d'informazioni - Torino, [illegible] renco 32 - Tel. (011) [illegible] - Codice di avviam. post. 10126 - Spedizione in abb. post. (gruppo 1/70) - Lire 500 (arretrati il doppio)

ULTIMISSIMA-BORSA | in rialzo | pagina 25

L'orrore di Beirut: si scava ancora tra le macerie, forse 60 i morti

TERRORISTA KAMIKAZE contro l'ambasciata Usa con 2 quintali di tritolo

■ L'attentato è stato rivendicato da «Guerra santa islamica» ■ L'obiettivo era Habib
● Nel mirino anche la forza multinazionale di pace ■ Il racconto dell'ambasciatore

DISPERAZIONE DAVANTI ■ CORPI [illegible] DALLE [illegible] USA

● [illegible] — E' stato un terrorista suicida, ■ volante ■ ■ autocarro imbottito [illegible] due quintali ■ esplosivo, ■ provocare ■ strage nell'ambasciata americana di Beirut. ■ quanto è [illegible] racconto fatto ■ alcuni testimoni, interrogati ■ funzionari di polizia libanese.

Il bilancio [illegible] strage è sinora ■ 39 morti tra i quali figurano sei funzionari [illegible] ■ ritiene che sotto le [illegible] l'edificio sventrato [illegible] tremenda esplosione ci siano altre venti persone; i feriti sarebbero [illegible]

Due delle cinque persone interrogate dalla polizia hanno concordato nel riferire ■ aver visto ■ autocarro scu- ■ imboccare il viale d'accesso dell'ambasciata e saltare in aria. [illegible] aggiunto che il [illegible] indossava una giacca ■ pelle [illegible] ■ non poterne fornire una descrizione proprio per ■ velocità [illegible] camion.

L'obiettivo degli attentatori [illegible] i diplomatici americani che per puro caso sono sfuggiti alla strage. L'inviato speciale di Reagan per il Medio Oriente, Philip Habib, [illegible] poco uscito dall'ambasciata per incontrarsi [illegible] il ministro degli Esteri [illegible] Salem.

L'ambasciatore americano Dillon si [illegible] in [illegible]. E' [illegible] intrappolato fra le macerie, ma [illegible] salvato dagli impiegati.

■ ROMA — Negli ambienti militari non [illegible] trovato conferma la [illegible] che fonti [illegible] avrebbero segnalato il pericolo imminente di attentati contro il contingente italiano inquadrato nella forza [illegible] ■ pace in Libano. Le [illegible] fonti hanno anche precisato che il comando del contingente non [illegible] ritenuto opportuno disporre particolari [illegible] di [illegible] oltre a quelle già in vigore. Anche per quanto riguarda ■ [illegible] dell'ambasciata, si è appreso, [illegible] è [illegible] finora [illegible] ■ partecipazione alle misure ■ sorveglianza di [illegible] del contingente [illegible] che continuano a [illegible] ■ settori [illegible] [illegible]. La sorveglianza dell'edificio [illegible] quindi affidata, per quanto riguarda l'esterno alle forze armate [illegible] e, all'interno, ■ carabinieri. Il comando del contingente ha tuttavia esortato alla [illegible] vigi- [illegible] ■ proprie pattuglie.

■ A PAGINA 14

In visita a Kohl

SPIA EST ARRESTATA A BONN

● BONN — Una giornalista-spia della Germania Est è stata arrestata dalla polizia di Berlino Ovest mentre si trovava al seguito di Guenter Mittag, esponente del governo della Rdt in visita nella Germania di Bonn. Il cancelliere Kohl ha sospeso il colloquio con Mittag. La notizia è stata tenuta segreta per due giorni per non turbare ulteriormente la visita, ma i rapporti tra le due Germanie sono di nuovo tesi.

Attacco a Walesa

«SALTA» LA VISITA DEL PAPA IN POLONIA?

● VARSAVIA — Le contromanifestazioni indette da «Solidarnosc clandestina» per il Primo Maggio potrebbero indurre il Vaticano a «riconsiderare» la prevista visita del Papa in Polonia. E' quanto scrive stamane nel suo editoriale il quotidiano governativo «Rzeczospolitica». E' la prima volta che un organo ufficiale fa esplicito riferimento alle dimostrazioni proclamate dai capi del disciolto sindacato autonomo per il Primo Maggio.

AUTOMOBILI DIVERSE

JAGUAR

In Corso Turati 13/d a Torino

Fiorauto 2

Di scena al Teatro Alfieri lo scandalo di Torino: dibattito con Novelli, Ingrao, [illegible] Regione [illegible] accettate le dimissioni del capogruppo pci Novelli [illegible] stamane alle [illegible] il [illegible] ai 62 [illegible]

MARTEDI' ■ APRILE - ANNO 115 - NUMERO 106

STAMPA SERA

CONCORSO
«Un camion chiamato...»

L'Iveco lo [illegible] «Special» lo lo [illegible] chiamato...

Nome .....
Cognome .....
Indirizzo .....
CAP..... Città.....
Telefono .....

AUT. MIN. RICH.

IVECO
FIAT OM MAGIRUS
A WORLD OF TRANSPORT

REGOLAMENTO

1. L'Editrice LA STAMPA S.p.A. indice, fra tutti i lettori [illegible] quotidiano «Stampa Sera», un concorso a premi denominato «Un camion chiamato...».
2. I partecipanti dovranno scrivere su un apposito tagliando, che sarà pubblicato sul giornale Stampa Sera, il nome che ritengono più appropriato per il nuovo camion dell'IVECO, che verrà presentato al Salone del Veicolo Industriale di Torino.
3. A questo scopo, da giovedì 14 aprile a mercoledì 27 aprile, ogni giorno, esclusa la domenica, Stampa Sera - Ed[illegible] (tabloid - pubblicherà il tagliando sul quale i lettori potranno indicare il nome prescelto per il camion.
I tagliandi potranno essere inviati a STAMPA SERA - Promozione e Sviluppo - Via Marenco 32 - 10126 Torino, oppure imbucati in apposite urne collocate presso il Salone LA STAMPA di Galleria San Federico 41, e presso lo stand IVECO al Salone del Veicolo Industriale (dal 15 al 25 aprile) a Torino Esposizioni.
4. Fra tutti i tagliandi pervenuti entro lunedì 2 maggio, saranno estratti a sorte i seguenti premi:
— 1° premio: Un viaggio aereo e pernottamento per due persone per una settimana a New York da effettuarsi in settembre, con una escursione nella città degli Stati Uniti dove si svolgerà l'incontro mondiale di boxe dei pesi welter.
— 2° premio: 4 cerchioni in lega leggera della CROMODORA, per automobile
— dal 3° al 12°: una coppia di fari Sitall per automobile.
5. L'Editrice LA STAMPA S.p.A. dichiara di rinunciare alla rivalsa della ritenuta d'imposta nei confronti dei vincitori.
6. I vincitori saranno informati tramite [illegible] STAMPA SERA [illegible] zione al proprio domicilio.
7. Sono esclusi dal concorso i tagliandi ricavati dalle copie omaggio e i fac-simile, così come le rispettive società dalla partecipazione i dipendenti dell'Editrice La Stampa ed i loro familiari.

Compilare, ritagliare e spedire a STAMPA SERA
Promozione e Sviluppo - Via Marenco 32 - 10126 TORINO
o imbucare nelle apposite urne

INFORMITALIA ISTITUTO NAZIONALE INFORMAZIONI
Corso Vittorio Emanuele 107 - Tel. 511.024-538.682 - Torino

GALLERIA BODDA
TORINO - VIA CAVOUR [illegible] - TEL. 512.762
(angolo via Accademia Albertina)

Per cause dovute alla ristrutturazione dello stabile, ove ha sede la Galleria

MOSTRA E VENDITA

Arredi in deposito di
Mobili antichi - Tavoli - Commodè - Secretaire - Armadi - Libreria, Tavolini, Pianoforte [illegible] rulli - Scrivanie - Lampadari cristallo Boemia - Sculture in bronzo e lignee - Orologi vari - Porcellane (Vinovo - Vienna - Sèvres - Meissen) - Miniature - Vasi orientali [illegible] europei - Oggetti da collezione e arredamento - Dipinti '800-'900 - Opere antiche di pregevole fattura (paesaggi, nature morte, battaglie ed altre) - Alcune opere [illegible] notevole dimensione per grandi arredamenti.

ORARIO: 16-19,30, [illegible] sabato 10-12, 16-19,30

Il drammi delle vittime faccia a faccia

Gli anni di piombo

- Le «bierre» sono frantumate da polemiche e divise in correnti
- I primi litigi durante il sequestro di Aldo Moro: protagonisti Adriana Faranda e Valerio Morucci
- I «militaristi» di Mario Moretti e i «movimentisti» di Franco Bonisoli [illegible] Giovanni Senzani
- Prigionieri di una logica di guerra senza futuro. Come uscirne?

Frantumate da antipatie ideologiche, le Brigate rosse contano sul processo che è cominciato [illegible] Torino contro di loro per riorganizzare [illegible] «partito armato». Caporali [illegible] colonnelli della rivoluzione vorrebbero risolvere le divisioni in correnti che sono state la prima debolezza del gruppo e ritrovare compat- [illegible] intorno [illegible] documenti e programmi.

Atto di buona volontà. Tutti — duri [illegible] durissimi, movimentisti e militaristi — hanno nominato difensore di fiducia l'avvocato Aldo Perla che si trova oggi a patrocinare [illegible] posizione [illegible] 41 imputati. [illegible] nei prossimi giorni, da dietro le sbarre, comincerà probabilmente [illegible] dialogo serrato fra capimanipolo per costruire convergenze perdute e smussare astiosità covate per anni.

Si tratta [illegible] riscrivere e per certi versi di rinnegare la storia politica interna dal 1978 in avanti. I primi litigi fanno data al periodo del sequestro [illegible] presidente della democrazia cristiana Aldo Moro. Adriana Faranda e Valerio Morucci ha allora hanno cominciato a *«dissentire»* e *«dissentono»* [illegible] volevano che si uccidesse lo statista dc: ritenevano che il rimandarlo [illegible] casa sulle sue gambe fosse più utile alla causa della rivoluzione.

Sono stati messi in minoranza e loro hanno finito per allontanarsi sempre più dalle Brigate rosse. Durante il processo in corte d'assise, a Roma, Morucci ha letto un [illegible] documento al presidente Santiapichi [illegible] qualche giorno dopo, ha accettato il dialogo [illegible] i parlamentari della *«commissione Moro»*. Morucci e la Faranda fanno da sé. Alla *«prima»* di Torino non si sono presentati e hanno fatto sapere che *«rinunciavano»*. Forse verranno a qualche udienza più avanti; forse non si muoveranno dal [illegible] Dipende. In ogni caso una condanna all'ergastolo ce l'hanno già e hanno poco da perdere.

Anche fra gli imputati presenti dietro le sbarre le polemiche di quando [illegible] in libertà e di quando si sono ritrovati in prigione si sprecano. L'origine dei [illegible] più appassionati viene fatta risa[illegible] ai tempi dell'ingresso in pianta stabile nelle *«bierre»* di Giovanni Senzani, il criminologo [illegible] Firenze, che fra i terroristi veniva chiamato *«orgasmo»* per la smania che [illegible] di accaparrar- [illegible] più potere.

Prima polemica. Nadia Ponti e Vincenzo Guagliardo erano stati mandati a Torino per rifondare la colonna piemontese fatta a pezzi dall'ondata di arresti che avevano messo in ginocchio [illegible] partito armato. Tempo di arrivare a Torino [illegible] [illegible] finiti in [illegible] trappola dei carabinieri. Si era parlato di una *«soffiata»* e la direzione ha ordinato un'inchiesta per vedere di stabilire chi fosse- [illegible] i responsabili. Dell'indagine si è occupato Senzani con il suo gruppo, ma di risultati non ne sono venuti. Senzani si è tenuto tutto per s[illegible] [illegible] non [illegible] riuscito [illegible] venire a capo di nulla?

MARIO MORETTI, IL «CAPO», FUMA IL SUO SIGARO TRA I SUOI LUOGOTENENTI

Seconda polemica. C'è stata l'estate dei sequestri. Roberto Peci, fratello di Patrizio, Ciro Cirillo, assessore regionale di Napoli, Sandro Sandrucci, dirigente dell'Alfa Romeo, e l'ingegner Tagliercio di Porto Marghera [illegible] nelle mani delle «colonne» romana, napoletana, [illegible] di Milano [illegible] veneta delle Brigate rosse. Alla [illegible] dei conti è stata la rissa. I veneti sono stati accusati di aver gestito pessimamente il loro ostaggio e di averlo ucciso contro le [illegible] della direzione. [illegible] napoletani [illegible] Senzani sono stati aggrediti per aver mercanteggiato sul prigioniero liberandolo (con l'interessamento della camorra) per un riscatto [illegible] un miliardo e 450 milioni.

Chi si è [illegible]liato al *«comitato esecutivo»* (che è una specie [illegible] governo delle Brigate rosse): chi si è rivolto alla *«direzione strategica»* (che è il Parlamento). Alla fine? La battaglia [illegible] continuata a colpi di documenti (perché i *«bierre»* mettono tutto per iscritto) e i documenti sono stati trovati nella borsa di Pulvia Miglietta quando è stata arrestata.

E' stato tirato in [illegible] anche il *«numero uno»* [illegible] nato Curcio il quale — sembra — dapprima si è espres- [illegible] a favore di Senzani [illegible] poi ne avrebbe preso le distanze. Senzani, dalla sua, aveva un gruppo [illegible] [illegible] fidati e il miliardo e [illegible] [illegible] Cirillo da spendere. Tanti soldati sono passati con lui.

La rivoluzione proletaria ha conosciuto il concetto della concorrenza. *Le «colonne»* hanno cominciato a rubarsi iscritti [illegible] con l'altra e a criticarsi senza troppi complimenti. *«E' stato il periodo* — hanno raccontato i "pentiti" — *che per avere più potenza si arruolavano cani [illegible] porci con il risultato che [illegible] esigenze [illegible] sicurezza sono andate a farsi benedire. Se abbiamo subito tante batoste [illegible] quel momento in avanti è anche per quello».*

Terza polemica. Il sequestro del generale americano Jamer Lee Dozier ha sconquassato l'esercito del terrore. Arresti e *«pentiti»*: altri arresti [illegible] altri *«pentiti»*. Le Brigate rosse si sono trovate alle corde: con pochi uomini, niente arsenali, *«basi»* insicure. Che fare?

I militaristi hanno suggerito che, forse, date le circostanze, era meglio mettersi da parte e prendere tempo. Una *«ritirata strategica»*, insomma, tanto per tirarsi su le brache, organizzarsi e poi riprendere il programma interrotto a metà strada. Continuare — secondo i militaristi — era una pazzia perché esponeva i rimasugli del terrore alla controffensiva dello Stato. Barbara Balzarani, unica latitante fra i big, inquisita in questo processo di Torino, la pensa così.

Ma gli altri hanno ritenuto che si dovesse andare avanti con le armi in pugno. Si poteva ancora fare parecchio: sparare, ferire, uccidere. I delitti più orrendi e inutili [illegible] quelli dell'ultimo periodo dell'attività delle Brigate rosse. Hanno razziato pistole [illegible] mitragliatrici nelle caserme dell'esercito facendo fessi ragazzi di leva che dormivano invece di fare la guardia [illegible] poi: fuoco [illegible] volontà.

[illegible] dato l'assalto alla camionetta dei militari [illegible] Salerno, hanno ucciso l'as- [illegible] di Napoli, Delcogliano, e il capo della mobile, Ammaturo. A Torino i *«movimentisti»* hanno sparato a Corio uccidendo il vicebriga- [illegible] Atzei e l'ultimo manipolo di disperati ha fatto irruzione alla Banca di Napoli in via Domodossola per uccidere due guardie della Mondialpol, Pedio e D'Alleo.

Continuare sulla strada del terrore? Cambiare rotta? Per andare dove? C'è chi si [illegible] accorto che quella della lotta armata è una logica senza futuro ma non sa come fare. [illegible] trovare [illegible] modo per uscirne senza *«pentirsi»*.

Intanto nelle di[illegible] gabbie delle Vallette ci sono da una parte [illegible] Moretti con la sua aria da leader carismati- [illegible] la [illegible] infossate da penitente e gli occhi gonfi [illegible] chi fatica a dormire la notte; dall'altra Franco Bonisoli, testa bionda, arruffato, baffetti e tuta da ginnastica, indaffarato ad alzarsi e sedersi sulla panca. Uno è militarista e sta con i suoi, l'altro è movimentista [illegible] ha [illegible] amici: [illegible] si guardano in cagn[illegible] ma fino adesso hanno cercato di non incrociare lo sguardo.

Bel[illegible]

con il martirio arrivato in crisi nell'aula bunker delle Vallette

pesano anche sulle Brigate rosse

- La mesta sfilata dei parenti delle vittime, delle vedove, degli orfani e dei feriti, per costituirsi parte civile
- Nelle gabbie una allegria irreale: saluti, pacche sulle spalle, baci e commozione
- Le prime parole pronunciate da un imputato: «Un saluto a tutti i parenti»

Piove, nel cortile che porta all'aula bunker delle «Vallette» la ghiaia lotta col pantano. Testimoni, parenti degli imputati, avvocati, giornalisti, carabinieri, poliziotti scivolano, si infangano, sacramentano, mentre si ammucchiano contro le due strette porte d'entrata per il rito del metal detector, del controllo dei documenti, della radiografia alle borse piene di documenti.

Piove sempre, a Torino, quando si processano i terroristi in questa aula a ridosso del carcere «modello», sperduta vicino alle tangenziali, fra vecchie cascine e fabbriche, i poliziotti del servizio di sicurezza esterno sembrano esserci abituati. Colle tute azzurre ardesia, i cappucci sul capo, i giubbotti antiproiettile che bianchi non sono più, quel piccolo mitra in mano sembrano i marziani d'un film giapponese, mentre una lunga fila di auto passa fra di loro, lentissima, per distribuirsi in qualche modo in un parcheggio sempre troppo piccolo alle prime giornate di processo, deserto nei lunghi mesi di udienza che verranno.

E' il sesto grande dibattimento che si celebra qui, dopo la «banda armata» della colonna torinese bierre, la «banda armata» di Prima linea, gli appelli per tutti e due, la «banda armata», ancora, per la seconda generazione di Pl. Grandi assise spettacolari, su cui si è detto e scritto. Grandi Assise che hanno inaugurato la geometria dei gabbioni allineati lungo una parete, lunghissima, dell'aula, e gli imputati tutti lì dietro, aggrappati alle sbarre, a gridare che volevano cambiare settore in base alla loro collocazione politica, a leggere proclami, a salutare i parenti e a volte minacciare carabinieri, giornalisti, avvocati, giudici, fotografi.

Grandi Assise dove la liturgia della giustizia si perdeva in microfoni un po' afoni, in echi paurosi sotto volte troppo alte, in infiltrazioni di umidità e nel caldo torrido d'una estate in cui fu il turno di Prima linea. Anche quella volta, nei momenti cruciali, pioveva. Proprio come ora, e dentro, in una scenografia che ormai tutti conoscono, in una luce d'acquario, sembra che il tempo abbia subito un rallentamento da bonaccia.

Le stesse facce dietro le sbarre, facce incredibilmente giovani, fissate in un'immagine, quella della fine della clandestinità, da cui non si sono più discostate. Facce sorridenti, a volte istericamente sorridenti, coinvolte nel gioco d'una eccitazione collettiva, nei dialoghi fatti di abbracci e di pacche sulle spalle, come a una riuntone di vecchi commilitoni che si scoprono, con stupore, identici a com'erano una volta.

Ci vuole solo quelle sbarre brunite a dividere un Mario Moretti sardonico e controllatissimo che fuma pensieroso il suo toscano (non ha più i baffi, e forse è un po' dimagrito) dai parenti degli uccisi, dalle vedove, dagli orfani, e anche dalla folla dei famigliari dei brigatisti, una folla fatta di braccia alzate, di saluti, di auguri e baci lanciati nell'aria tetra e pesante di quest'aula che sembra quasi irreale, fuori del mondo.

Questa volta non c'è stato neppure — o non ancora — il rito dei comunicati, delle lunghe tirate ideologiche lette con aria arcigna. E l'orrore del terrorismo, il senso d'angoscia per otto anni di sangue versato a Torino, sembra più irreale ancora di queste gabbie piene di sorrisi e di scherzi. I «pentiti» non sono venuti, i dissociati neppure, gli imputati a piede libero, salvo uno, hanno preferito non farsi vedere, per non ricadere nella spirale del condizionamento reciproco. Restano solo quei 38 «duri». Gli irriducibili, li abbiamo chiamati.

Ma ora gli «irriducibili» danno l'impressione di avere altri pensieri per la testa. Pietro De Rosa, che in processo dove era stava nella gabbia dei pentiti aveva subito cercato di strangolare l'odontotecnico biellese Edoardo Liburno e poi ha dedicato il suo ammazzamento mancato al «proletariato», tanto per rifarsi una verginità ideologica, ora sorride con la sua barbetta caprina in un grappolo di «duri» addossato alla sbarra.

E' il primo a dire qualcosa, quando durante l'appello il presidente Barbaro fa il nome. «Sì, ci sono. Un saluto a tutti i parenti». Risate, accenni di battimani. I signori della guerra salutano proprio il ciclista veneto arrivato primo al traguardo, in una loro torva spensieratezza. Sono proprio loro che hanno terrorizzato Torino? Con quelle facce da bravi ragazzi, e quei sorrisi così accattivanti, e quelle commozioni davanti alle mammè, alle sorelle, alle fidanzate di un tempo? Sì, sono loro.

Quella con l'aria da brava ragazza, il maglione morbido, gli occhiali da professoressa, è proprio la Rosaria Roppoli che ha giocato la parte di «grande accusatrice» nel «processo» fatto a Roberto Peci dalla colonna romana che voleva togliersi il gusto di ammazzare il fratello del superpentito? Vincenzo Acella, Luca Nicolotti, Nadia Ponti, quelli che andati ad ammazzare Carlo Casalegno, sono proprio quei tranquilli e maturi giovanotti, pelato e con la pancia Acella, secco e gioviale Nicolotti, minuta e dura, lei sì, col viso affilato e gli occhi come spilli, Nadia Ponti?

Non c'è nessun senso di tragedia, in quest'aula affogata nella luce giallastra che la pioggia regala al processo. Sembra non esserci niente. La tragedia è dipinta solo sugli sguardi spaesati, tesi, dei parenti delle vittime, e dei feriti, quelli che sono in qualche modo sopravvissuti al terrore omicida. Ieri, fra gli adempimenti formali, dovevano anche costituirsi in aula le parti civili. E per loro, per le vittime, non deve essere stato facile guardare in faccia gli assassini.

Se dieci omicidi, e diciassette ferimenti sembrano pesare su quelle tre gabbie piene di gente affiatata e cordiale, dieci omicidi e diciassette ferimenti pesano una tragedia che non potrà più venir dimenticata su chi è rimasto, e ha dovuto seppellire qualcuno che aveva caro.

VEDOVA ED IL FIGLIO GIORNALISTA CARLO

«Sono venuta qui per vedere in faccia l'uomo che ha assassinato mio marito»

- Raffaele Fiore, indicato come il killer che uccise Fulvio Croce, ha notato la vedova che lo guardava, ed ha reagito con un gestaccio
- La figlia diciassettenne di una vittima: «Per me è tutta una pagliacciata. Sembrano loro gli eroi, e noi i delinquenti»
- «Sono strafottenti, tutti allegri, mentre noi si trema dal dolore e dalla rabbia»

«Sono venuta qui anche se mi costa», *ci dice la vedova di Fulvio Croce, presidente dell'ordine forense di Torino, massacrato il 28 aprile '77 da Micaletto, Angela Vai, Raffaele Fiore e Lorenzo Betassa (uno che è poi morto a sua volta, nel covo genovese scoperto dai carabinieri il 28 marzo '80, in via Fracchia). La signora Croce ha gli occhi azzurri, fissi come se stesse cercando qualcuno.*

«Sì, volevo vedere in faccia chi ha ucciso mio marito. Volevo guardarlo in viso, e l'ho visto. Ho la certezza che anche mio marito l'ha visto, mentre quello lo uccideva. Tutto il resto, ormai...». *La voce si rompe, sotto il peso della commozione.* «Io caldo reggo bene, le mie reazioni sono sempre ritardate. Sul momento sono calma, adesso ancora calma».

E calma ha dovuto esserlo davvero, la signora Croce. Quando al momento dell'appello degli imputati si è fatta indicare dalla figlia Raffaele Fiore, il brigatista, da lontano, ha incrociato quello sguardo, e ha reagito come avrebbe fatto al bar davanti a uno sconosciuto che ti fissa importuno, col gesto infastidito di chi chiede: che diavolo vuoi...».

«Immaginavo di non sentire quello che ho sentito — *dice ancora la vedova Croce* — ma ho sentito, sì; ho sentito. E' stato più atroce di quel che pensavo. In tutti questi anni non ho voluto vedere neanche le fotografie dei brigatisti. Sono ancora sorpresa, per l'orgoglio che dimostrano i parenti di questa gente». *Vicino a lei la signora Casalegno ed il figlio. Si sfiorano le mani sul piccolo ripiano appoggiato al bracciolo della sedia. I visi tesi, non parlano. Si scusano con uno sguardo disarmato, sopraffatto dal dolore.*

Poco più in là ragazzina pallidissima, tormenta la sedia. Guarda avanti, si chiama Antonella, ha 17 anni. Antonella Coggiola. Il padre, dirigente Lancia, glielo hanno ucciso il 28 settembre '78, quando lei di anni ne aveva solo 12. Tradisce insofferenza, ira.

«Per è tutta una pagliacciata — *dice* — Ma li guardi. Sembrano loro gli eroi, noi i delinquenti. Dovrebbero almeno portare un po' di rispetto».

«Rispetto?». *La interrompe la madre.*

«Che rispetto vuoi che abbiano». *La signora Coggiola ha pianto.* «Non ho mai assistito a nessun processo, nessuno».

E oggi come si sente?

«Beh, può capire...».

Ha guardato verso le gabbie?

«Sì, ho dato un'occhiata. Sono strafottenti, tutti allegri, mentre noi trema dal dolore, dalla rabbia».

Uno sguardo alla figlia, poi l'occhio cade verso quelle gabbie. Sono immagini da cui si vorrebbe, ma non ci si può staccare. Signora, se li aspettava così, con le facce pulite, sorridenti?

«Già, magari n'è altri che hanno un aspetto meno pulito di questi. Magari un poliziotto ha i capelli lunghi, loro no».

Facce che, a vederle in giro, magari ispirerebbero persino fiducia.

«Guardi Acella, per esempio. Maglia rossa, calvo, tranquillo», *è la madre di Piero Coggiola che parla, adesso.*

«Gli vorrei chiedere solo se ha una... Non chi sia, da dove venga, pace! Avessero fatto a suo figlio, a lui, quel che lui ha fatto al mio, forse cambierebbe idea. Non sanno neanche chi siamo, e ci sparano. Io penso che un ideale possa portare a questi eccessi» *la signora Clara Coggiola tace per un momento, strozzata da un singhiozzo. Le chiedo ancora: secondo lei, questa è storia chiusa, confinata in quegli anni o nella nostra memoria? Il terrorismo, è finito?*

«Non saprei. Guardarli, adesso, non mi fa paura. Però, pensi che cosa accadrebbe se uscissero fuori».

Dietro questa famiglia altre vittime, gente che ha visto gli occhi di chi stava sparando, e ricorda: Cocozzella, Puddu, Picco. Sono politici, un certo ora stanno adempiendo anche a compito preciso. Ma il loro cercare un volto nelle gabbie, il loro sguardo verso la corte e le vetrate opalescenti di questa aula così vasta e ostile ha la stessa intensità delle vittime di tragedie diventate, negli anni, più «private». Uno sguardo di piombo, in una giornata color del piombo.

Mario Bandino

TENEREZZE PER RAFFAELE FIORE E ANGELA VAI

131
OGGI UN AFFARE
1.000.000
IN MENO SUBITO
E LA GARANZIA SCRITTA CHE SE LA VUOI CAMBIARE...

Se stai pensando di acquistare una nuova automobile, se sei tentato di passare al confort e alle prestazioni di una berlina di classe superiore, questo è senza dubbio il momento di passare alla 131.

In questi giorni, infatti, tutta l'Organizzazione di Vendita Fiat ti offre la 131 a condizioni strepitose: 1.000.000 in meno rispetto al listino chiavi in mano. Un milione tondo tondo, qualsiasi versione di 131 berlina tu scelga, comprese le diesel.

Un bel milione di risparmio su un'auto che, per la ricchezza di dotazioni, la piacevolezza di guida, l'alta qualità di vita a bordo e la sua collaudatissima esperienza, non ha certo bisogno di presentazioni.

Un milione di risparmio. E in più una straordinaria sicurezza: la garanzia scritta che se, entro un anno, vorrai cambiare la 131 acquistata oggi con un'altra nuova Fiat di cilindrata analoga o superiore, ti basterà restituirla in condizioni di normale utilizzo e ti sarà valutata esattamente il prezzo da te pagato, dedotte solo l'IVA e le spese di messa in strada.

Insomma, la 131 oggi è senza dubbio un affare. Ecco perché tutta l'Organizzazione di Vendita Fiat è disponibile a fare questo ed altro per non fartelo sfuggire.

È indispensabile però non perdere tempo. Questa speciale offerta 131, infatti, è valida solo fino al 31 maggio '83.

FIAT

Una iniziativa dei Concessionari e delle Succursali Fiat. Anche con rateazioni Sava

ECONOMICI

In [illegible] offerte [illegible] impiego o lavoro, l'editore ricorda che la legge 9.12.1977 n° 903 [illegible] discriminazioni sul [illegible] l'inserzionista è impegnato a rispettare [illegible] la legge.

2 Affari e capitali

A tassi e [illegible] rateazioni concordabili la

[illegible] effettua in poche [illegible] prestiti e mutui ipotecari. Corso Francia 15, [illegible] - 749.3203.

ATTENZIONE finanziamenti fiduciari mutui ipotecari artigiani commercianti piccole e medie industrie, via [illegible] Teresa 23, Telefonare 539.026.

[illegible] Finanziamenti [illegible] automezzi [illegible] immobili. Celerità, riservatezza, [illegible] modi[illegible]. Torino, via Avogadro 19, telefoni 510.136 - 530.297.

FINANZIAMENTI rapidi su alloggi case terreni [illegible] in genere. Volendo visite a domicilio. Tel. Co[illegible] 539.408.

FINANZIARIA [illegible] s.r.l. prestiti a commercianti artigiani dipendenti e casalinghe. Tel. 011 632.433 ore ufficio.

[illegible] concede finanziamenti ipotecari [illegible] immobili minimo 5 milioni. Per informazioni e appuntamenti tel. 657.837.

3 Aziende, negozi

A. SALVOLDI cede avviato negozio giocattoli articoli regalo 3 vetrine incasso annuo L. 250 milioni, [illegible] 650.2196.

A. [illegible] in Loano spazioso centrale cede avvialissimo bar gelateria 200 mq [illegible] dehors. Tel 650.2196.

A. SALVOLDI Mondalieri [illegible] laboratorio pasticceria attrazzatissimo ottima clientela L. 27 milioni. Tel. 650.2196.

A. [illegible] urga cedere causa famigliari drogheria buona posizione [illegible] Francia affare L. 12 milioni. Tel. 650.2196.

A. [illegible] vicino Cavagnolo avviatissimo ristorante pizzeria 100 coperti adatto nucleo familiare. Tel. 650.2196.

[illegible] 538.038 pizzeria ristorante bar super zona Lucento forte passaggio L. 450 mila giorno apertura serale cede.

ABBIGLIAMENTO zona Crocetta 50 mq cedesi in garenza avviamento trentennale ottima posizione. Tel. 548.630.

[illegible] avviatissima ditta verniciatura [illegible] attrezzature e portafoglio clienti. Grimaldi 329.9007.

ALASSIO [illegible] pensione [illegible] camere corpo unico contratto 1980 a L. 4 milioni 350 mila annui. L. 190 milioni. Tel. [illegible] 40.154.

AVVIATISSIMA [illegible] ottima posizione incasso dimostrabile L. [illegible] mila giornaliero vendesi. Tel. [illegible].

[illegible] ingrosso giocattoli [illegible] centrale [illegible] giro d'affari ampi locali vendesi tel. [illegible].

[illegible] centrale zona Statuto incasso L. 300 mila giornaliere chiusura serale cediamo. Agenzia Troglia 521.1254.

[illegible] con alloggio licenza cibi cotti zona commerciale incasso elevato cedo [illegible] anticipando L. 40 milioni. Tel. 548.231.

BAR [illegible] zona centro incasso L. [illegible] mila giornaliere cedo anticipando L. [illegible] milioni. Tel. 548.231.

[illegible] super zona ospedale Regina Margherita L. 600 mila giorno dimostrabili orario 7-19 chiusura festivi cede 80 milioni più dilazioni. Abemeo [illegible].

BAR superalcolico incasso L. [illegible] giornaliero chiusura serale [illegible] cedo L. 68 milioni dilazionarlo. Tel. 537.213 - 517.280.

[illegible] 505.154 cede cartolibreria giocattoli [illegible] piazza Omero [illegible] vetrine [illegible] persone alto utile. L. 80 milioni.

BOMA 505.164 cede casalinghi [illegible] regalo elettricità Barriera Milano [illegible] 2 persone alto reddito. L. 47 milioni.

[illegible] 505.164 cede alimentari Mirafiori Sud attrezzato retro servizi per ritiro commercio. L. 14 milioni 500 mila.

BOMA 505.164 cede panetteria alimentari corso Peschiera mq 60 vetrine 2 incasso L. 300 mila al dì. L. 25 milioni.

[illegible] Vica birreria [illegible] 220 cibi cotti attrezzature completa incrementabile cedo facilitazioni. Tel. 580.955.

CAVIT [illegible]. Alta bar chiusura serale L. 380 al [illegible] angolare 3 vetrine anticipo L. 60 milioni tel. 839.8421.

CEDE ufficio 1° [illegible] zona Cit Turin [illegible] vani ingresso moquettati tappezzati L. 2 milioni 500 mila. Tel. 779.259.

[illegible] supermercato mq 526 centro commerciale semiperiferico licenza VIII avvialissimo causa ritiro. Tel. 339 [illegible].

[illegible] signora centralissimo arredo nuovo alto volume incrementabile cede L. 37 milioni Studio C.L. [illegible].

F. ZANONCELLI 581.694 ce[illegible] in città prima cintura moderno avviato casalinghi articoli regalo labelle XII-XIII.

F. ZANONCELLI 581.694 [illegible] confezioni tabelle IX-X-XIV avviamento 16 [illegible] unifittolare merce valida.

MERCE[illegible] fiane 3 tabelle [illegible] Mirafiori su corso 2 vetrine spazioso cedo L. [illegible] milioni. Tel. [illegible].

NEGOZIO fiori zona signorile precollina vicinanza Chiesa L. [illegible] milioni. Tel. 539.093.

PUB inglese con cucina elegante S. Rita L. 700 mila al dì cede Studio C.L. 60 milioni e dilazioni. Tel. 580.955.

RIVENDITA [illegible] pane zona S. [illegible] punto di forte passaggio ottimo giro d'affari [illegible] desi. Tel. 380.810.

[illegible] tabella I [illegible] zona S. [illegible] corso Peschiera cedesi bene [illegible] L. 30 milioni trattabili. Tel. 539.093.

TABACCHI minuterie profumi incasso L. 360 milioni annui prima cintura Torino cede L. 110 milioni Frana 545.129.

TABACCHI profumi [illegible] signorile utile garantito L. [illegible] milioni annui offresi garenza a competenti Frana 511.090.

USAV 747.729 cede [illegible] Parella bar super con b[illegible] avvialissimo dilazionando in parte.

720.[illegible] [illegible] Torino sul mare nota località [illegible] vendesi avviato ristorante self-service pizzeria pastificio L. 300 milioni muri compresi. Tel. 358.0384.

4 Terreni

A [illegible] mt Provinciale vendo terreni soleggiati e pianeggianti collina Canavese L. 2 milioni. Tel. 482.805.

[illegible]ES[illegible] vendesi vigna 5000 mq [illegible] casotto 18 mq affare L. 10 milioni [illegible] mutuo. Tel. 0125 424.955.

PRIVATO vende pioppeto irriguo 20 giornate km [illegible] da Torino piante di 8 anni. Tel. 011 986.9559.

5 Locali e negozi

domande

NAZIONALCASE da oltre 25 anni la [illegible] ranzia di un [illegible] acquistiamo direttamente solo Torino magazzini seminterrati e locali in genere. [illegible]. 761.459.

offerte

AFFITTO Collegno locale industriale mq 1800 divisibili in mq 900 uffici, cortile. Telefonare 610.341 - 544.958.

AFFITTO magazzino mq [illegible] uffici [illegible] [illegible] piazza Bengasi L. 580 mila mensili. [illegible]. 544.958.

AFFITTO Torino Nord locale industriale mq 1000 uffici cortile. Tel. 610.341 - 544.958.

AFFITTO zona S. Paolo [illegible] fabbricato mq [illegible] impianti L. 1 milione 400 mila mensili. Tel. 610.341 - 544.958.

BOX auto libero zona Centro Europa vendesi a lire 19 milioni ampie dilazioni. PRAM tel 584.019 - 504.352.

[illegible] auto libero [illegible] Trapani case Viberti vendesi lire 24 milioni ampie dilazioni. PRAM tel. 584.019.

CASAMERCATO [illegible] liberi Grugliasco via XXV Aprile box auto da lire 19 milioni. Possibilità dilazioni.

CASAMERCATO 650.3805 vende libero Grugliasco stesso stabile magazzini 22 a 44 mq. Dilazioni di pagamento.

CASAMERCATO 650.3805 liberi corso Einaudi Crocetta muri negozio di circa [illegible] mq. Facilitazioni [illegible] pagamento.

COLLEGNO impresa vende box [illegible] tangenziale adiacente Hotel K11. Tel. ore ufficio al 517.406.

COMPAI vende libero [illegible] Stupinigi adiacenze tangenziale capannone mq [illegible] circa più casette [illegible] piani [illegible] 120 caduno ufficio mq [illegible] 2 box auto. Prezzo interessante. Dilazioni. Tel. 548.123.

FAILLA & BERTINETTO 741.2874 [illegible] Settimo capannone [illegible] 800 riscaldamento luce L. 1700 al mq.

FAILLA & [illegible] 741.2874 vende locali uso magazzino laboratorio in [illegible] S. Maurizio mq 150 L. 48 milioni.

GABETTI [illegible] vende libero centralissimo Balfiore negozio due fuoi di mq 78 adatto ufficio L. 75 milioni.

IFIM vende libero San Paolo locale [illegible] merciale mq 300 vetrine fronte strada [illegible] [illegible]io volendo [illegible] dilazioni e/o permute. Tel. 748.718 - 741.2834.

LOCALE indipendente mq [illegible] [illegible] passo carraio adatto qualsiasi attività vendo vicinanze Chivasso. Tel. 683.809.

MADONNA di Campagna vendesi [illegible] ampio [illegible] L. 10 milioni più mutuo. Tel. 758.863.

NAZIONALCASE fronte via Madell angolo via [illegible]. Donato locale mq 160 più usi e uffici L. 105 milioni. Tel. 747.148.

[illegible] industriale moderno indipendente. Albisola Marina (Savona) insistente su [illegible] pianeggiante [illegible] 40.000 recintata: consiste in capannoni altezza [illegible] metri 6, per complessivi mq 13.800 oltre palazzina uffici/servizi di mq [illegible] [illegible] informazioni Gabetti Mark [illegible] Genova. Tel. 010/530.131.

7 Offerte lavoro impiego

operai, autisti, fattorini

A.A.A. A L. 1 milione mensile cercasi giovani ambosessi facile lavoro via Mazzini 3 in cortile angolo via Lagrange.

A. AD ambosessi giovani offresi elevate possibilità di guadagno anche se 1° impiego corso Regina Margherita 57/C.

commessi, baristi

MOBILIFICIO cerca [illegible] pratico massimo trentenne, referenziato. Passaggio diretto. Presentarsi via Pinelli 57.

impiegati

[illegible] ricerca ambosessi per facile lavoro pt ricerca esterna, anche part-time. Tel. al n. [illegible].

AGEN[illegible] ricerca ambosessi per facile lavoro di ricerca esterna anche part-time. Tel. 502.383.

[illegible] ricerca acquisitori/trici con provata esperienza trattamento economico incentivante [illegible] possibilità di carriera. Tel. 513.835.

RAGIONIERA/E con buona esperienza contabilità generale cerca azienda con Centro elettronico. Costituisce titolo preferenziale la conoscenza della contabilità anglosassone e della lingua inglese. Scrivere: «Publikompass 244 - 10100 Torino».

[illegible] siete esperto/a nel ramo acquisizione immobiliare la nostra società vi offre [illegible] fisso mensile e provvigioni [illegible] superiori a quelle che attualmente percepite. E' richiesta esperienza serietà auto propria. Tel. 447.3897.

SOCIETA' immobiliare assume ambosessi diplomati auto propria indispensabile esperienza settore immobiliare offresi ottimo fisso e provvigioni. Tel. 594.633.

Rappresentanti

A società commerciale in forte espansione [illegible] necessitano liberi [illegible] massimo 35enni residenti nelle province di Cuneo Vercelli Alessandria. Guadagno iniziale provvigionale L. 1 milione 200 mila mensili. Per fissare colloquio, telefonare al 011 509.0349.

15 Autovetture

A.A.A.A.A. NUOVA Concessionaria Lancia Autobianchi Lincaraulo consegna sollecita A112 Junior Elite e Abarth E.L.X. Delta, Trevi, Beta coupé e HPE Executive e Prisma. Lunghe rateazioni Sava. Importante esposizione vetture occasione Fiat, Lancia, Alfa Romeo, Renault, Volkswagen; rateizzazioni 36 mesi, minimo anticipo, consegna 20 ore. Lincaraulo, corso Principe Oddone 68, tel. 472.047; Lincaraulo, corso Orbassano 72, tel. 581.008 (aperto anche il sabato tutto il giorno).

A. AUTORICCABONE CX diesel Pallas 2500 GS 1220 Pallas, 131 Super, Golf GL, 128 C, Dyane 6, 127 Restyling, Visa, LN. Commissionario: Citroën, Renault, Autobianchi, Fiat, Volkswagen. Corso Svizzera 63-76, tel. 745.213 - 781.843.

A. PRETTIAUTOMOBILI solo autovetture scrupolosamente selezionate e controllate via San Donato 81, tel. 755.103.

ACQUISTA ver[illegible] pagando il massimo contanti anche [illegible]. Tel. 739.2384 piazza Manno 18 angolo [illegible]so Grossato.

ACQUISTANSI auto piccole e grosse cilindrate anche [illegible] Massima valu[illegible]. Pagamento contanti. Via S. Ottavia 32, tel. 877.242 (aperto il sabato).

[illegible]ORE vende Spyder 1600 Osca colore blu perfette condizioni. Tel. 832.895.

[illegible]
ANTICIPO ZERO
vi chiediamo un anticipo zero o quasi vi offriamo vettura regolarmente revisionata e collaudata con una garanzia massima di 12 mesi rifinanziamo qualsiasi permuta vi [illegible] un finanziamento a 36 mesi senza ipoteca e senza cambiali. Kit Car corso Belgio 101 tel. 899.9044 sabato aperto tutto il giorno.

[illegible] 1,6 1981 [illegible] scuro unico proprietario con L. 2 milioni [illegible] anticipo [illegible] samenti mensili di L. 278 mila. Euromotor C.so Grosseto 318. Tel. 739.5353.

AUTOVIP [illegible] in garanzia tutte le marche pagamento sino 36 mesi senza anticipo. Torino, str. S. Mauro 51, 241.761.

[illegible] [illegible] metallizzata da [illegible] [illegible] Romeo Ferraris vende Concessionaria C.A.S. [illegible] Pinelli 14, tel. [illegible].

BMW 520 M 80 ver[illegible] metallizzata, anno 1978, [illegible] occasione, vende Concessionaria C.A.S. [illegible] Pinelli 14, tel. [illegible].

BMW 525 bianca anno '79 unico proprietario con garanzia vende. Concessionaria C.A.S. via Pinelli 14, tel. 488.277.

[illegible] [illegible] [illegible] metallizzato condizionatore, ottimo, [illegible]. Concessionaria C.A.S. via Pinelli 14, tel. 489.194.

BMW 728 I blu metallizzata anno '81, molto accessoriata, perfetta, con garanzia vende Concessionaria C.A.S. via Pinelli 14, tel. 489.883.

CITROEN CX [illegible] 1979 argento metallizzato unico proprietario molto bel[illegible] con L. 1 milione 700 mila [illegible]po e versamenti mensili di L. 277 mila. Euromotor C.so Grosseto 318. Tel. 739.5353.

KITCAR

DIESEL
[illegible] 127 Diesel colore bian[illegible] km [illegible] To/Z0... Ritmo blu-bianco CL To/X8... 131 2.5 anno '81 colore blu-camoscio 132 2.5 blu metallizzato [illegible] scuro CX 2.5 anno '79 [illegible] nuovo perfetto Alfetta Turbo Diesel grigio metallizzato blu [illegible] tutte comprese [illegible] garanzia autoexport. Mercedes [illegible] [illegible] 72 anticipo da 2 a [illegible] milioni rate [illegible] cambiali [illegible] mesi. Sabato aperto tutto il giorno. Kit Car corso Belgio 101. Tel. 899.9044.

IVECO Daily [illegible] Kombi promiscuo da immatricolare [illegible] contratto con forte sconto possibilità [illegible] permuta pagamento anche rateale a tasso agevolato. Euromotor corso Grosseto 318. Tel. 739.5353.

[illegible] 190 E [illegible] da immatricolare pronta [illegible] gna.

BMW 320
ultima versione [illegible] da immatricolare pronta consegna.

BMW 318 I
ultima versione nuova da immatricolare pronta consegna.

BMW 316
ultima versione nuova da immatricolare pronta consegna. Autolaluto via Cerana 2. Tel. 462.710 - 472.695.

PROPOSTA Bella Lincaraulo ed corso Orbassano 72 concessionario Lancia Autobianchi. A112 e partire da L. [illegible] milioni [illegible] mila, condizioni [illegible] e molti [illegible] Valutiamo la [illegible] [illegible] di più. Corso Orbassano 72 (anche il sabato tutto il giorno).

RITMO DIESEL
ultimo [illegible] pronta consegna vero affare Siac la Concessionaria Fiat che ti fa risparmiare via Padana Inferiore 110 piazza Cavour Chieri.

VENDESI autocarro OM 55 [illegible] lungo completo centina teloni, Daily furgone 65 immatricolare. Stock autovetture Lancia Audi Fiat Renault prezzi incredibili. Tel. 832.895.

VENDESI Daily furgone da immatricolare tel. 832.895.

1.000.000 IN [illegible]
127 Diesel [illegible] da immatricolare vendiamo L. 1 milione in [illegible] per conto cliente. Possibilità pagamento rateale leasing Siac [illegible] Concessionaria Fiat che ti fa risparmiare via [illegible] Inferiore 110 piazza Cavour Chieri.

131 2000 CL Diesel 1979 tortora proprietario unico [illegible] con L. [illegible] mila di anticipo [illegible] versamenti mensili [illegible] L. 183 mila. Euromotor corso Grosseto 318. Tel. 739.5353 aperto il sabato.

[illegible]
326.232 AUTOSTADIO
Automobili d'occasione totalmente ricondizionate, [illegible] [illegible] di modelli, [illegible] di finanziamenti [illegible] breve e a lungo termine. Rittriamo anche [illegible] [illegible] usato. Corso Agnelli 22 [illegible] fronte allo Stadio.

[illegible]
899.90.44
[illegible] [illegible] Turbo [illegible] vettura perfetta di meccanica e carrozzeria colore canna di fucile metallizzato anno 81, proprietario unico: BMW 320 anno 78 6 cilindri, nero, [illegible], [illegible] 81, metallizzato unico proprietario perfetto di [illegible]rie e meccanica: [illegible] GTI anno 79-80 [illegible] nero proprietario unico; Golf GTI anno [illegible] colore grigio metallizzato e nero. Tutte le vetture elencate sono coperte da garanzia [illegible] xpert 1 [illegible]. Sabato aperto tutto il giorno. KitCar corso Belgio 101 tel. 899.90.44.

18 Acquisto alloggi

A. [illegible] monocamere o [illegible] libera anche mansardata, pag[illegible] contanti. Telefonare 011 650.3024 - [illegible].8884.

A. CONTANTI paghiamo al miglior prezzo [illegible] mercato alloggi liberi occupati interi stabili Torino e cintura anche da rifare. Casalegno 839.8414.

ACQUISTASI casa da ristrutturare [illegible] no o giardino in Torino o prima cintura. Tel. 363.192 pomeriggio.

ACQUISTASI [illegible] Torino alloggio libero camera tinello cucinino bagno disponibili L. 35 milioni. Tel. 741.3125.

ACQUISTERE! (disponendo L. [illegible] milioni) 2 [illegible] cucina [illegible] zona [illegible] al Politecnico, tel. ufficio 547.244.

ACQUISTO appartamento libero 1/2 camere tinello e cucina con servizi pagamento contanti. Tel. 593.657.

[illegible] signorile libero causa urgente separazione zona decorosa pagamento contanti. Tel. 751.443 lunedì.

(continua)

IN SCENA ALL'ALFIERI LO SCANDALO DI TORINO

Protagonisti del dibattito di ieri Novelli, Baget-Bozzo, Luigi Firpo e Pietro Ingrao - Moderatore il giornalista Pansa
Il sindaco: «Affrontiamo con proposte e non con predicazione la questione morale» - La degenerazione del sistema

PUBBLICO IERI PER LO SCANDALO DI TORINO

Diego Novelli al centro della polemica. E' l'ostacolo indicato dai socialisti per la ricomposizione delle nuove giunte di sinistra. E' sotto il tiro da settimane: Non nasconde di patire le critiche, si inalbera contro chi lo accusa, spiega e ripiega come di sicuro di aver fatto il suo dovere. Quest'uomo ha ancora voglia di lottare? Di fare il sindaco?

«Essere amareggiati non vuol dire desistere». Novelli ha parco di parole sul futuro, il pessimismo è di casa nel suo animo, ma ieri sera dopo il dibattito organizzato dal pci al teatro Alfieri con «I partiti, la politica, la città» lascia capire di essere pronto a restare al posto che lo vede impegnato da otto anni. Nonostante tutto.

A dargli voglia e ragione di continuare sono senz'altro le urlate grida quelle di ieri. E come se all'Alfieri sia andato in scena il «caso Torino», e lui a far la parte del protagonista. Teatro esaurito, pubblico anche in piazza Solferino a seguire il dibattito

«No-velli, No-velli». Gli spettatori, certamente la gran parte già suoi elettori, lo hanno acclamato in diverse occasioni. In piedi a battere le mani. Consensi gli sono giunti da tutti gli intervenuti al confronto: il teologo Baget Bozzo, l'intellettuale Firpo, l'onorevole Ingrao, oltre ai segretari regionale Guasso e provinciale Fassino. A intervistare, più che a moderare, il giornalista Pansa.

Sulla platea, dove si confondevano volti noti politici e amministratori pubblici con quelli di intere famiglie torinesi, ha campeggiato un manifesto: *«La città che lavora, la città onesta vuole premiare il "suo" sindaco Diego Novelli lo è!»*.

«Lui» ha voluto approfittare. Ha dribblato la domanda di Pansa su *«qual è oggi l'opinione di un uomo che ha conosciuto così da vicino la politica, i partiti, il mestiere del sindaco: è ancora quella del 14 luglio '75?»*. Novelli si è limitato a leggere quello che si era preparato: due cartelline che avevano il senso del suo intervento al comitato centrale del pci. *«Per correttezza»* ha spiegato.

Fatta la premessa sull'inefficienza di leggi superate dai tempi (*«Il metodo dei controlli è aspro e farraginoso»*, *«Le competenze mal definite»*, *«Nel Paese è rimasta l'impronta centralistica»*), il sindaco dimissionario ha posto la necessità di affrontare *«con proposte e non con predicazione la questione morale»*.

«Ritengo che da troppo tempo c'è qualcosa nella tecnica politica che funziona — ha affermato —. *I partiti regolano i propri rapporti più di quelli della gente. E' degenerazione del sistema»*.

«In che misura noi comunisti siamo rimasti immuni da questo perfido malanno?». Alla domanda la risposta è andata a toccare *«il distacco tra Paese legale e reale, tra i vertici e la base, tra governanti e governati»*.

NOVELLI

Se l'è presa con il segretario dc Mita. Prima ha additato nel trent'anni di governo del partito scudocrociato le principali responsabilità, poi ha replicato alla teoria, enunciata nei giorni scorsi, secondo la quale esisterebbe più destra, la sinistra.

«A Torino stanno per scattare migliaia di sfratti, a Torino ci sono 11 mila alloggi sfitti. Scommettiamo che in pochi minuti si può sapere chi è a destra e chi è a sinistra?».

Il caso Torino, per Novelli, dovrebbe offrire l'occasione per discutere e per una svolta politica a livello nazionale.

Lo scandalo, però, brucia personalmente. *«Mi è stato chiesto: dov'ero? Ero al mio posto a fare ciò che il mio dovere di amministratore e di pubblico ufficiale mi imponeva, e tale da impedire che portassero danni finanziari al Comune»*. Gli applausi, che già avevano cadenzato il suo intervento, si sono fatti più forti.

La «questione morale» è stato il discorso di Baget Bozzo. I tempi hanno messo nell'uomo la forza dei valori. E' oggi *«senza religione e senza rivoluzione»*. C'è un problema di coscienze individuali. *«La morale non sta in quello che si fa* — ha detto il teologo — *in quello non si fa a nessun costo»*. Per Baget Bozzo i politici dovrebbero impegnarsi direttamente con l'elettorato sul principio invalicabile *«rubare»* e i partiti, *«collettività»*, dovrebbero impegnarsi a non chiederglielo. Ha accusato i partiti frazionati in correnti di fare il giuoco di chi cerca spazio (*«la P2»*) per la conquista del potere.

PANSA

Ha elogiato Torino confrontandola alla sua Genova. *«Questa città detta ipocrita, ma dignitosa, storica, capitale, ha avvertito lo sfregio, si è chiusa, ha coperto. A Genova dopo qualche giorno chiasso sarebbe successo più niente»*.

Il partito è come un martello: se lo si usa sul chiodo e non sul chiodo bisogna buttarlo via imparare a usarlo meglio. O no? Così Pansa, citando un vecchio insegnamento, ha introdotto Firpo.

«Senza i partiti non si può fare politica — ha risposto Firpo —, *bisogna incanalarli sulla strada giusta. La politica è perversa, è demone per natura. Il potere corrompe. Ci vogliono leggi e controlli»*. La tentazione troverebbe vittime in chi inizialmente vuol fare il bene del partito e quindi dell'umanità. E il passo della tangente per la corrente e poi per se stesso sarebbe breve.

Spartizione selvaggia della nazione

L'ha condannata Firpo - Parole di solidarietà al sindaco Novelli

FIRPO

Firpo si è scagliato contro l'elasticizzazione della moralità, contro la spartizione selvaggia di ogni bene zione. Ci vogliono i richiami all'uomo, ci vogliono anche le regole scritte. Tra queste: che la spartizione diventi divisione secondo i voti elettorali ottenuti (*«diversamente ci sono voti cittadini che valgono più di altri»*) oppure secondo il concetto che la maggioranza vince, ma sbaglia paga e lascia il posto. Ha concluso con parole di solidarietà nei confronti di Novelli: *«E' molto più che un sindaco comunista, ha saputo impersonare il sindaco di Torino. La pretesa di escludere Novelli da sindaco mi sembra una forma di arroganza. La democrazia si afferma non cedendo all'arroganza»*.

Il comunista Ingrao ha sottolineato la volontà del pci di discutere del caso Torino, ma ha invitato a farlo ovunque in Italia. Una tesi che i comunisti piemontesi hanno sostenuto a Roma con scarso successo. L'onorevole Ingrao ha evidenziato la necessità del partito di ricollegarsi maggiormente alla base di avere al suo interno maggior chiarezza e trasparenza, *«per poterla sostenere come esigenza rispetto a tutte le altre forze politiche»*.

Ha detto che il controllo sul buon governo si ha soltanto con la partecipazione dei cittadini. In questo contesto ha accusato i gruppi economici, e primi fra tutti quelli torinesi, di voler la corruzione dei partiti fine di protagonisti nella programmazione, cosa che questo modo di far politica non consente. All'imprenditore l'invito di *«render partecipi i lavoratori nella vita dell'azienda se li si vogliono nel contempo cittadini responsabili e attivi»*. Ai cittadini-lavoratori il consiglio di *«armarsi di conoscenza e scienza per contribuire a fare una politica di programmazione e non di mediazione di mercato»*.

Luciano Borghesan

per il Gas
per azioni
SEDE SOCIALE IN TORINO - VIA XX SETTEMBRE, 41
CAPITALE SOCIALE LIRE 99.765.332.000 INT. VERS.
ISCR. REGISTRO DEL TRIBUNALE DI TORINO AL N. DI SOCIETÀ E N. 235/V2/1921 DI FASCICOLO - CODICE FISCALE N. 00489490011

AVVISO AGLI UTENTI

Ci viene segnalato che alcune persone qualificandosi come dipendenti della SOCIETÀ ITALIANA per il GAS si presentano nelle abitazioni per riscuotere il pagamento di simulate prestazioni o consumi.

Avvertiamo che il nostro personale incaricato di compiere visite, a qualsiasi titolo, presso l'utenza è munito di apposito tesserino di riconoscimento, con il nome e la fotografia, intestato alla SOCIETÀ ITALIANA per il GAS.

Si raccomanda agli utenti di controllare tale identità.

italgas ESERCIZIO TORINO C. REGINA MARGHERITA 52 TORINO - TEL. 23.95.1

Perché acquistare gli accessori per bagno in un negozio?
Vanità direttamente in fabbrica. Potrete avere lo specchio con lo stesso decoro delle piastrelle e box doccia misura. Prezzi fabbrica. Specchi per bagno Davico. S.S. Rivoli-Avigliana Km 17. Tel. (011) 954.0941.

TORINEDILE
via Botticelli, 36 - Torino
piastrelle
per pavimenti e rivestimenti
Telefonare 264.841 267.015

8° SALONE INTERNAZIONALE DEL VEICOLO INDUSTRIALE & COMMERCIALE
Torino 15 · 25 aprile 1983
orario: 9,30 · 20
PALAZZO ESPOSIZIONI AL VALENTINO
□ autocarri □ veicoli speciali
□ rimorchi □ componenti
□ accessori □ attrezzature

In Regione accettate le dimissioni di Revelli

Dopo la lettera dell'ex capogruppo pci in carcere per lo scandalo delle tangenti Sarà sostituito da Luigi Barisione, ex sindaco di Ivrea - L'interpretazione dello statuto

Consiglio senza una nuova giunta anche oggi. All'appuntamento i partiti arrivano con una situazione politica molto più chiara. Da Roma Bettino Craxi ha confermato il pieno appoggio del psi alle giunte di sinistra in Comune e Regione. I partiti laici e la dc vedono, almeno per ora, affievolirsi la possibilità di formare a Palazzo Lascaris un governo diverso da quello dimissionario. Pci - psi - psdi parlano sempre più di programmi. Ieri e oggi le commissioni di lavoro hanno affrontato i nodi degli interventi previsti per i prossimi seicento giorni. Giovedì ne parleranno coi sindacati. Venerdì grande riunione con i «big» per sciogliere i nodi politici.

Alle 9.30 riunione dei capigruppo per scegliere l'ordine del giorno. Bisogna decidere se e come è possibile sostituire il comunista Franco Revelli, in carcere da un mese, dimessosi una settimana fa. Si sceglie la strada della «presa d'atto» delle dimissioni. Sull'argomento intervengono tutti i capigruppo. Con una giunta dimissionaria, secondo alcuni, il Consiglio potrebbe fare assolutamente nulla. La sostituzione di Revelli non è una delibera da approvare, è un atto dovuto. Quindi, secondo altri, si potrebbe fare. La tesi è al centro di un'altra riunione dei politici a mezzogiorno. Il Consiglio è sospeso in attesa di sapere se Revelli può essere sostituito subito. E il posto di Revelli spetta a Luigi Barisione, ex sindaco di Ivrea. Le dimissioni dell'excapogruppo pci vengono accettate con 41 sì, 23 astenuti, mentre in 2 non hanno votato.

Poi è dato il via al dibattito nel corso del quale comunisti e socialisti hanno annunciato di aver incominciato a lavorare per il rilancio delle giunte rosse.

I socialisti e comunisti debbono ancora superare parecchie difficoltà, non ultimo lo scoglio dei vertici. Chi guiderà le due giunte dopo che da Roma Craxi ha chiaramente detto: «Giunte ma Enrietti e Novelli ne vadano»? E problema (tutti dicono che non si tratta di una pregiudiziale) dovrebbe essere affrontato nell'incontro ravvicinato in programma per venerdì. In questa situazione, certamente confusa di quella che vide il Consiglio regionale giovedì scorso, si è svolta oggi una riunione voluta dallo Statuto che i partiti avrebbero forse preferito rinviare.

Il confronto è stato però un'occasione per capire se ora si tratta soltanto di dar tempo al tempo e lasciare maturare l'alleanza di fatto mai tramontata, oppure se si è di fronte a veti incrociati che potrebbero anche provocare un ricorso in extremis alle urne. Dc, pli e pri continuano a insistere sulla necessità di un governo diverso per il Piemonte. Lo fanno con gli interventi di Paganelli, Bastianini, Vetrino. Ma vogliono soprattutto capire se il dissidio tra pci e psi sul nome del sindaco possa ostacolare l'accordo per le maggioranze di sinistra.

Dal Monte Bianco alla Patagonia

Renato Casarotto racconta le sue avventure in montagna

La Sezione di Torino del Club Alpino Italiano, in collaborazione con l'Assessorato allo Sport, Gioventù e Turismo della Città di Torino, organizza una serata d'eccezione. Stasera, alle 21, presso il cinema Massimo, via Montebello 8, il noto alpinista Renato Casarotto presenterà due nuovi fotodocumentari: «Da solo d'inverno» e «Fitz Roy».

La realizzazione, in Dia-Tape, è stata curata da Giampietro Motti e Vincenzo Pasquali. I biglietti d'ingresso (lire 1500, ridotto lire 1000 ai soci della sezione di Torino) sono in distribuzione anche presso la segreteria del Cai in via Barbaroux 1.

Renato Casarotto, vicentino 34 anni, fra i massimi protagonisti dell'alpinismo mondiale, giunge alla montagna relativamente tardi, durante il servizio militare, ma ben presto scopre un'eccezionale predisposizione naturale.

Suo primo campo d'azione le Piccole Dolomiti, dove ripete itinerari classici e ne traccia di nuovi; poi la sua attività si rivolge le Dolomiti propriamente dette con una serie di nuove ascensioni, prime invernali, prime solitarie (Andrich Civetta).

Anche lontano dall'arco alpino si esprime in imprese di grande prestigio. Valga ad esempio l'itinerario aperto in solitaria in 17 giorni sulla parete Nord dello Huascaran (Ande peruviane), la prima ascensione e prima solitaria del formidabile pilastro Nord Nord Ovest Roy in Patagonia, in condizioni ambientali fra le più ostili del globo.

Dietro imprese del genere c'è improvvisazione e fortuna: Renato Casarotto è avvale una solida preparazione giornaliera (corsa, ginnastica, arrampicate in palestra su ogni ordine di difficoltà) e solo a questo prezzo gli è possibile portare a compimento imprese di livello internazionale quali il «trittico» versante Sud del M. Bianco in solitaria invernale salendo la Ratti-Vitali sulla Ovest della Noire, quindi via Boccalatte-Gervasutti sul Picco Guglielmina (Aiguille Blanche), infine la punta di diamante del Frêney: il Pilone Centrale. Quindici giorni da solo, uno zaino pesantissimo, senza rifornimenti o punti d'appoggio precostituiti. Un'impresa fantastica!

All'inizio di quest'anno Renato Casarotto ha compiuto solo in prima invernale il diedro Cozzolino sulla parete Nord del Mangart (Alpi Giulie).

«Bonfanti ha venduto il contratto» denunciano pochi medici in assemblea

Dure critiche al segretario - Presenti soltanto pochi iscritti alla Cimo - Anaao e Anpo impegnati nei rispettivi consigli nazionali hanno completamente disertato la riunione alle Molinette

«Cada la testa di Gigi Bonfanti». E' la richiesta, velata o esplicitamente formulata, che con maggior frequenza si è sentita questa mattina nel della poco semblea dei medici piemontesi riunita alle Molinette. Il segretario nazionale dell'Anaao-Simp, che all'alba del 25 marzo scorso ha siglato l'ipotesi d'intesa per il contratto della sanità, è stato ancora duramente attaccato e accusato di *«pastette»*, di *«connivenze»* e di altre amenità con il governo.

Al tavolo della presidenza il dottor Bermond des Ambrois ha fatto prima una breve cronistoria dei fatti, dalla sigla in poi, e ha letto una lettera aperta, scritta e decisa dal consiglio nazionale della Cimo che è riunito sabato e domenica a Roma ed ha votato un pacchetto di cento ore di sciopero le trattative non verranno riprese e se la sigla verrà considerata nulla.

La lettera aperta è indirizzata agli iscritti Anaao e ai suoi vertici e vuole essere una specie di degli affetti», nel tentativo di riportare i sindacati all'unità.

Gli interventi hanno stupito, soprattutto, per la disinformazione li ha caratterizzati. Il dottor Cagna, di Vercelli, ha fatto confusione quando ha detto che l'Anaao venuto a fare il *«suo consiglio nazionale a Torino, spostandolo poi a Roma e infine a Bologna»*, distinguendo tra direttivo nazionale, che a Torino era finito con un nulla di fatto per mancanza del numero legale e a Roma aveva preferito, pur avendo la maggioranza a favore, dare il via alle consultazioni negli ospedali italiani, prima di andare al consiglio nazionale (organo più allargato) a Bologna. E ha visto, in tutto ciò, una precisa manovra dell'Anaao che avrebbe voluto prendere tempo, *«perché tanto — ha aggiunto il medico — il ministro Altissimo all'Anaao concede di fare quello che vuole, visto che ci sono stati precisi di politici»*. Il medico ha anche attaccato il contratto unico, dicendo che *«tutti coloro che hanno difeso il contratto unico diventati primari»*. Suscitando qualche divertito commento dall'assemblea, del tipo: *«Allora mi iscrivo all'Anaao...»*.

Un medico del Adelaide ha contestato i vertici sindacali regionali, quelli della Cimo compresi, accusandoli di pressapochismo. *«Com'è possibile — ha chiesto — fare un'assemblea proprio mentre si stanno svolgendo i consigli nazionali di Anpo e Anaao? Ma che cosa discutiamo?»*.

Il dottor Sizia, della Cimo, ha allora «spiegato» perché il consiglio nazionale Anaao era diventato susseguente, anziché precedente, l'assemblea alle Molinette. *«Perché l'Anaao ha voluto fare il consiglio dopo la nostra semblea»*. Una mossa politica, in sostanza. Dimentica, però, il dottor Sizia, che la data del consiglio Anaao stata dichiarata nel corso una conferenza stampa tenutasi a Roma il 30 marzo scorso (il cui resoconto è stato pubblicato sul nostro quotidiano il giorno successivo).

Molto più equilibrato è parso l'intervento di un medico di Alessandria il quale ha fatto osservare che se critiche vanno fatte l'obiettivo non deve soltanto l'Anaao, ma anche tutti gli altri sindacati *«che quando uniti non sono stati capaci di presentare una posizione compatta alla controparte, ma hanno sempre e soltanto portato le diverse richieste al tavolo delle trattative»*. Il medico anche suggerito di *«non sottovalutare l'Anaao e la sua forza, visto che dalla parte è anche la confederazione Cgil, Cisl e Uil»*.

Nei prossimi giorni la popolazione avrà (si spera) l'onore sapere qual è il destino degli ospedali, dell'assistenza sanitaria e slogan della riforma: *«la salute uguale per tutti»*.

Daniela Daniele

Il generale va al ministero

Il generale Domenico Pelloso, comandante zona della Guardia di Finanza, lascia il Corpo. Il Consiglio dei ministri ha nominato direttore generale del contenzioso presso il ministero delle Finanze, l'organismo che ha la supervisione sulle vertenze tra il contribuente e il Fisco.

Nato a Cismon del Grappa nel 1923, generale Pelloso ha assunto la direzione della na piemontese nel maggio del '79. Prenderà il suo posto, giugno, il generale Pier Paolo Meccariello, che attualmente comanda nucleo centrale di polizia tributaria a Roma.

le insalate di campo
*
gli esigenti
*
le apprensive
*
i pallidini
*
i delicati

salutano con gioia l'arrivo di un uovo che garantisce la sua freschezza con la data

FRESCO®
dall'Azienda Agricola
FANTOLINO
Tel. 92 22 59 39 63 39
nei migliori negozi di alimentari

Compra subito, prima degli aumenti

PREZZI BLOCCATI

Ford prezzi bloccati sui modelli Quartz, Escort, Sierra
Un occasione da non perdere!

Ford

STAMPA SERA PROVINCIA

Le notizie della «grande Torino»

E' polemica aspra nell'Usl Contestato il presidente dc

A Collegno e Grugliasco - Vittorio Sette aveva sospeso i lavori dell'assemblea che doveva decidere sulla ristrutturazione dell'ex ospedale psichiatrico - «Non cederemo al ricatto di pci e psi» - Ci sono 22 miliardi in ballo

Aria di polemica [illegible] *rinnovamento nell'ambito dell'Usl 24 che ha giurisdizione sui Comuni* [illegible] *Collegno* [illegible] *Grugliasco. Il presidente democristiano, Vittorio Sette, che l'11 aprile scorso* [illegible] *sospeso i lavori dell'assemblea impedendo* [illegible] *stessa di pronunciarsi sulla ristrutturazione dell'ex ospedale psichiatrico, è apertamente contestato dalla maggioranza pci-psi* [illegible] *consiglieri su 40).*

Per evidenziare il loro dissenso 12 comunisti [illegible] *tre socialisti hanno chiesto che nella riunione che s'è tenuta ieri sera l'assemblea lo dichiari decaduto* [illegible] *lo sostituisca con un altro perché* «dopo attenta riflessione su quanto [illegible] accaduto nell'ultima seduta, ritengo [illegible] siano venute meno le condizioni che nel marzo [illegible] portarono alla sua elezione».

La dc considera immotivata e assurda la richiesta di dimissioni. «Con il loro atteggiamento arrogante — *afferma Dino Casalis, segretario zonale democristiano* — comunisti [illegible] socialisti credono [illegible] punire [illegible] democrazia cristiana per le coraggiose posizioni assunte sulla organizzazione [illegible] laboratorio analisi [illegible] la ristrutturazione dell'ex O.P. Non cederemo al ricatto e con tutti i mezzi a disposizione continueremo [illegible] tentare [illegible] impedire che siano spesi ben [illegible] miliardi per la ristrutturazione del vecchio ospedale. E' [illegible] pura [illegible] che il municipio inaugurato solo sette anni fa e il poliambulatorio di via Oberdan vengano trasferiti nelle uniche [illegible] sanitarie funzionanti relegando i degenti nell'ala più vecchia del complesso».

Circa i motivi che [illegible] *hanno indotto a sospendere l'ultima seduta dell'assemblea, Vittorio Sette ha invece dichiarato:* «Quella sera [illegible] mio preciso dovere comportarmi in quel modo in quanto era venuto [illegible] mancare il numero legale. La minoranza [illegible] abbandonato l'aula per protesta e la maggioranza era in parte latitante. Con solo 17 consiglieri su 40 seduti ai loro posti non potevo certo lasciar discutere una spesa di [illegible] miliardi. [illegible] cedere [illegible] presidenza posso comunque affermare che nei limiti delle competenze assegnatemi dallo statuto, ho sempre garantito il corretto funzionamento dei lavori dell'assemblea dell'Usl 24 come più volte hanno riconosciuto tutti i gruppi politici».

[illegible] contro la discarica di Plossasco

Riguardo [illegible] individuazione di una sede per lo smaltimento dei rifiuti solidi urbani nell'ambito [illegible] Comune di Plossasco, la Pro [illegible] Torino «*esprime la propria solidarietà all'amministrazione, la quale ha manifestato forti perplessità sulla scelta.*

«*Se infatti il problema dello smaltimento* [illegible] *rifiuti solidi urbani* [illegible] *fa sempre più pressante e richiede decisi e pronti interventi* — [illegible] precisa — *non ci* [illegible] *che la decisione di trasformare uno tra i più fertili terreni agricoli della provincia di Torino in discarica sia adeguata*».

[illegible] infatti inutile secondo la Pro Natura continua a parlare di rivalorizzazione dell'agricoltura [illegible] poi si prendono provvedimenti [illegible] tale gravità contro chi ancora lavora la terra.

Conclude il comunicato: «*Poiché, però, ci rendiamo conto della gravità della situazione, invitiamo il Consorzio Torino-Sud* [illegible] *tenere fede agli impegni assunti* [illegible] *suo tempo,* [illegible] *che prevedevano un preciso indirizzo* [illegible] *attività* [illegible] *le tecniche di recupero e riciclaggio dei rifiuti. Facciamo anche presente come solo il riciclaggio possa evitare* [illegible] *puntuale ripetersi dei problemi connessi alla ricerca di nuovi siti per la predisposizio-* [illegible] *di discariche, sia pure controllate*».

Cooperative [illegible] nuovo [illegible] direttivo

A un mese dal congresso il direttivo dell'Associazione regionale delle cooperative [illegible] dettaglianti della Lega ha nominato il [illegible] ufficio [illegible] presidenza che risulta così composto: Antonio Ponte, presidente; vicepresidenti: Andrea Arduino e Francesco Torta; consiglieri: Alfredo Barllami, Ermanno Bianchetto, Gabriele Vescia, Piero Sordi.

L'Associazione, che [illegible] formata da [illegible] cooperative [illegible] oltre [illegible] punti vendita che sviluppano un fatturato di 180 miliardi [illegible] Piemonte, [illegible] impegnata in questo momento [illegible] nella predisposizione del nuovo centro commerciale che verrà aperto [illegible] Torino in [illegible] Belgio nelle prossime settimane.

Falsi funzionari derubano anziani

Nel Canavese truffe [illegible] furti in continuazione

[illegible] — *Continuano in tutto il Canavese* [illegible] *truffe* [illegible] *danni* [illegible] *anziani* [illegible] *invalidi. La tecnica è sempre la stessa, eppure funziona* [illegible] [illegible] *giovane, non troppo, si reca* [illegible] *far visita alle vittime prescelte, spesso in compagnia di una complice. Ora* [illegible] *un funzionario dell'Inps, ora delle Poste* [illegible] *addirittura* [illegible] *ministero del Tesoro. Anche il motivo può variare, ma di poco: un controllo per stabilire se* [illegible] *denaro contante custodito in* [illegible] [illegible] *falso, la consegna di un espresso o magari* [illegible] [illegible] *arretrato sulla pensione. Entrati in* [illegible] [illegible] *approfittando di* [illegible] *minima disattenzione dell'interlocutore, nascondono* [illegible] *denaro in* [illegible] *tasca e se* [illegible] *vanno ringraziando.*

[illegible] *ultimi a subire la truffa* [illegible] *stati nell'ordine* [illegible] [illegible] *tempo Antonio Roncaglione Tet,* [illegible] *anni, e Maria Agnese Giolitto,* [illegible] *anni, marito e moglie di Salto, una frazione di Cuorgnè: due* [illegible] *funzionari dell'Inps* [illegible] *riusciti ad appropriarsi di* [illegible] *milione* [illegible] *mezzo in contanti, consegnati fiduciosamente nelle loro mani.*

Poco prima [illegible] *loro* [illegible] [illegible] *a Domenico Bertotti, 76 anni, di Spineto, cui* [illegible] *falsa postina ha rubato oltre due milioni.*

Una nuova ambulanza per la Croce Rossa

CHIVASSO — Nuova ambulanza per i volontari [illegible] Croce Rossa [illegible] sottocomitato [illegible] Chivasso. [illegible] tratta di un «Ducato» [illegible] 2500 a più versioni, carrozzato dalla ditta Alfredo Mariani di [illegible] (un'azienda specializzata nell'allestimento [illegible] ambulanze) che è già stato [illegible] gnato e che servirà anche come [illegible] attrezzato per la protezione civile.

Sul «Ducato» sono collo- [illegible] due barelle di cui una speciale antichoc, che ser- [illegible] per rianimazione. Inoltre [illegible] già predisposto (togliendo le due barelle) per il trasporto di tre carrozzi- [illegible] per handicappati oltre a sette persone. Come protezione civile, può trasportare sei persone più equipaggiamenti [illegible] viveri [illegible] dieci giorni.

Il parco-macchine della [illegible] chivassese [illegible] attualmente [illegible] nove mezzi, [illegible] cui uno in servizio presso il sottocomitato [illegible] Brandizzo [illegible] che dipende sempre da Chivasso. I volontari del [illegible] chivassese nel 1982 hanno effettuato [illegible] interventi, [illegible] suddivisi: [illegible] trasporto infermi; [illegible] incidenti stradali; 382 trasporto flaconi per trasfusioni; 14 infermi psichici; 107 manifestazioni sportive: per un totale di 130.007 chilometri.

Il nuovo «Ducato» è costato 32 milioni.

Compra al minuto a prezzi d'ingrosso!

La nostra nuova ed esclusiva politica di vendita!
Importazione diretta in grandi quantità, [illegible] intermediario, minimi ricarichi di utile... e il gioco è fatto!
Un gioco che vi consente di scegliere nel **più grande assortimento d'Europa** di

TAPPETI PERSIANI, TURCHI, INDIANI PAKISTANI, RUSSI, CINESI

[illegible] a puri prezzi d'ingrosso:

Scendiletto	cm. 100 × 60 ca	[illegible] C.I.T.O. da L. [illegible]
Tappeto anatolia	cm. 150 × 90 ca	PREZZO C.I.T.O. da L. [illegible]
Tappeto pakistano	cm. 200 × 140 ca	PREZZO C.I.T.O. da L. 350.000
Tappeto cinese	[illegible]. 250 × 150 [illegible]	PREZZO C.I.T.O. da L. 690.000
Tappeto turco	cm. 300 × 200 ca	PREZZO C.I.T.O. [illegible] L. 1.200.000

PAGAMENTO DILAZIONATO

In più i vantaggi della grande Formula C.I.T.O. «**Compri in Contanti, Paghi a Rate**». L'enorme ed esclusiva comodità di dilazioni sino [illegible] **12 mesi** senza cambiali, né interessi ... né maggiorazioni!!
E i tappeti? Li si porta subito a casa, naturalmente.

INVESTIMENTO GARANTITO

Un tappeto orientale è un grande investimento: alla C.I.T.O. è un grande investimento garantito. Con i nostri **Certificati** [illegible] **Rivalutazione** vi assicuriamo infatti una rivalutazione **minima annua** [illegible] **15%** sul prezzo [illegible] voi pagato.
Quale migliore garanzia!

CITO CENTRO IMPORTAZIONE TAPPETI ORIENTALI

La [illegible] *più* [illegible] *di convenienze.*

TORINO [illegible] grange
MILANO viale [illegible] ang.

agenzia [illegible]72

Serenamente è mancato all'affetto dei suoi cari

Piero Peretta

Premio Fedeltà FIAT

Lo annunciano con immenso dolore i suoi adorati [illegible]**sa, Patrizia e Bruno**, sorelle, fratelli, cognati e parenti tutti. Un particolare ringraziamento al [illegible]. Leone Poli [illegible] a tutto il personale [illegible] Divisione [illegible] prof. Fabris per le amorevoli [illegible] prestate. Funerali martedì 19 [illegible] 14 ospedale Molinette. La presente è partecipazione e ringraziamento.
— Torino, 17 aprile 1983.

I consuocari [illegible] [illegible] **Aldo Audino** partecipano al dolore [illegible] famiglia per la perdita di **PIERO**.

Gli amici **Rosina, Attilio Almar e Lucia, Carlo Nolli** partecipano commossi al doloroso lutto.

Germana e Paola piangono il loro adorato **PADRINO**.

[illegible] famiglia **Bellotti** partecipa [illegible] dolore per la scomparsa del [illegible]

Piero Peretta

— Torino, 19 aprile 1983

E' mancata

Giustina Roccati
ved. [illegible]

[illegible] annunciano: figlia, generi, nipoti. Funerali oggi ore 14,30 ospedale Nuova Astanteria largo Gottardo
— Torino, 19 aprile 1983.

Condomini, inquilini [illegible] via **Drovetti** [illegible] prendono parte al dolore dei famigliari per la [illegible]

Dario Rapetti

— Torino, 18 aprile [illegible]

Ha serenamente chiuso la sua esemplare vita terrena il

cav. Giovanni Costantini

[illegible] ad Intra nel 1888

Ex funzionario della Banca Popolare di Novara

per [illegible] anni Presidente dell'Associazione Mutilati [illegible] [illegible] di [illegible] Guerra del Verbano Cusio e Ossola. Lo rimpiangono con infinito affetto i figli prof. **Sepi e Carla** con il marito. Il rito funebre avverrà in Belluno il 19 aprile 1983 alle ore 16 nella Chiesa di S. Maria di Loreto.
— Belluno, 18 aprile 1983.

[illegible]

Michele Maschio

Addolorati lo annunciano: la moglie **Maria**, la figlia, genero e nipote. Funerale mercoledì 20 [illegible] ore 8,30 parrocchia Immacolata Concezione Giovanni Battista (via Monte Corno 36). La presente quale partecipazione e ringraziamento.
— Torino, 18 aprile 1983.

E' tornato alla casa del Padre

Leo Verani

Lo annunciano la moglie **Angela**, il figlio **Giancarlo**, [illegible] **Wanda**, il nipote, parenti tutti.
— **Borgaretto Berbo Spirito**
18 aprile 1983

Commossi partecipano al dolore **Carmelo, Giuseppa Trovò** e famiglia.

E' mancato all'affetto dei suoi cari

Pierino [illegible]

Addolorata lo annuncia la figlia **Graziella** col marito **Giovanni Gedo** e le nipoti **Cristina e Paola**.
— Genova, 19 aprile 1983.

E' mancato

Pietro Passarella

Anziano Fermitalia

[illegible] **al merito internazionale del sangue**

anni 67

Lo annunciano la moglie **Vera**, il figlio [illegible]e con la moglie **Giuliana Ghizzo** e la piccola **Sara**, mamma, fratello, sorelle, cognati, cognate e parenti tutti. Funerali martedì 19 c.m. ore 15 partendo dalla chiesa SS. Trinità.
— [illegible] Torinese, 18 aprile 1983.

Direzione e Maestranze [illegible] Sito S.p.A. si uniscono al dolore [illegible] proprio presidente [illegible] Mario Chiaudano [illegible] della famiglia per la scomparsa [illegible] carissima mamma, signora

[illegible] Franca
Dolci Chiaudano

— Torino, 18 aprile 19[illegible]

I nipoti **Sergio e Angela** con **Patrizia Pepe e Alberto, Livio ed Elda** [illegible] **Stefania, Davide** e consorte, **Tullio e Fernanda** con **Marco** partecipano al dolore di zia Miranda, Sergio e Giuliano per la morte di

Carlo Seifarth

— Torino, 18 aprile 1983.

E' mancato

Claudio Quassolo

[illegible] dànno il doloroso annuncio il [illegible] Franco, la nuora Pia, il nipote Simona, la sorella Rosina, cognati, nipoti, parenti
— Torino, 19 aprile 1983.

(Continua [illegible] pag. 8)

Dopo [redacted] vita dedicata [redacted] lavoro e alla famiglia [redacted] mancato al grande affetto dei suoi cari

Mario Bolognini

Con animo straziato lo annunciano l'[redacted] dorata moglie Ugolina, le sorelle Anna vedova Cerrano, Lia, e parenti tutti. Un sentito ringraziamento al dottor Mauro Tasso e dottor Giovanni Favro. Funerali martedì 19 ore 14,30 nella Parrocchia San Massimo, via Mazzini 29.
— Torino, 17 aprile [redacted].

Mariuccia e Tony Vietti Cingoli sono vicine al grande dolore di Ugolina e Lia per [redacted] perdita del nostro caro e indimenticabile amico MARIO.

Gianni Cranchi partecipa addoloratissimo [redacted] la sua famiglia al dolore della [redacted] per la perdita [redacted] carissimo

Mario Bolognini

— Torino, 19 aprile 1983.

Zeno Cranchi partecipa commosso [redacted] dolore di Ugolina e famiglia.

Tina Montalcini con dolore piange il carissimo amico

Mario Bolognini

— Torino, 19 aprile 1983.

[redacted] Montalcini e famiglia prendo[redacted] parte [redacted] Ugolina e Lia.

Piera, Mariagrazia, Pieretta e famiglie, piangono, con la cara Ugolina ed Anna e Lia, il carissimo, indimenticabile MARIO.

Piangono [redacted] Ugolina e Lia il caro amico MARIO
Mirella Ardissone
Maddalena [redacted]
Adele Fernanda Bonomo
Silvio Nanin Destefanis
Lino Doretta Garbaccio
Renato Roberta Ricky Olivieri
Paolo Ginetta Perotti
Ugo [redacted] Pio
[redacted] Carmelina Vittone
[redacted] Zancan

Partecipano affettuosamente al dolore [redacted] Ugolina - Lia - Anna [redacted] amici Ida - Al[redacted]o - Ennio - Valeria Bagnati.

[redacted] sarà [redacted] nei nostri cuori:
Giorgio, Mariaclara
Renzo, Silvana, Beatrice.

Titolari e collaboratori Ditta Poggio partecipano con [redacted] alla scomparsa del caro amico

Mario Bolognini

— Torino, 19 aprile [redacted].

Emilio Marianna Scioldo, [redacted] partecipano affettuosamente al dolore di Ugolina e Lia.

La famiglia Capellano - Pongue partecipa commossa al grande dolore.

Partecipano
Rina Aliberti e famiglia
Mariuccia Chiri
Angiola Osvaldo Zavattaro

Le famiglie Ferrando partecipano al dolore familiari.

Nena e Berti piangono la scomparsa del carissimo amico

Mario Bolognini

— Tavernerio, 19 aprile 1983.

Titolari e Col[redacted] delle Seterie Ambrosini Setex piangono la scomparsa del signor

[redacted] Bolognini

[redacted] esempio [redacted] onestà ed amicizia.
— Tavernerio, 19 aprile 1983.

Ditta Grafin partecipa commossa [redacted] dolore della famiglia per la dipartita [redacted] signor

Mario Bolognini

— Torino, 18 aprile [redacted].

Antonio [redacted] profondamente addolorati e vicini [redacted] famiglia per l'improvvisa dipartita del caro amico

[redacted] Bolognini

— Torino, 18 aprile 1983.

Il Signore ha richiamato a sè

Laura Vigliano
ved. Tron

di anni 88

Lo [redacted] i figli, le nuore, i nipoti ed i parenti [redacted]. I funerali avranno luogo martedì [redacted] alle ore 15 [redacted] Tempio valdese di Luserna S. Giovanni
— Torino, 19 aprile 1983.

Cristianamente è mancata

Caterina Bertetti
ved. Novero

anni 70
ex commerciante

L'annunciano addolorati i figli Carla, Rita, Aldo con rispettive famiglie, cognato, cognate, nipoti, cugini e parenti tutti. Funerali in Ciriè mercoledì [redacted] ore 15.30 da via Garibaldi 8
— Ciriè, 18 aprile 1983.

Gli [redacted] colleghi della Aic partecipano al dolore di Maria Luigia [redacted] l'improvvisa morte di

Livio Arrò

— Torino, 19 aprile 1983

E' mancata

Irene Ghio Zambelli

Lo annunciano con dolore i figli. Funerali [redacted] partenza dall'ospedale S. Luigi, Orbassano ore 14.
— Torino, 18 aprile 1983

Angela e Nicoletta partecipano al [redacted] vo lutto.

Sorella, fratello, cognati, nipoti partecipano al grande dolore.

Gianni, Ida, [redacted] Stefania piangono la cara IRENE.

La moglie Miranda e il figlio Marco partecipano ai suoi molti e sinceri amici la irreparabile scomparsa di

Mario Fano

— Roma, 18 aprile 1983.

Dopo lunga malattia e sofferenze è [redacted]

Giuseppina Milla Germani

Ne danno annuncio a funerali avvenuti il marito Loris, i figli Pia, [redacted]a, Sergio, Enrico [redacted] rispettive famiglie, la sorella Anna col figlio Virgilio, le nuore ed i nipoti. La famiglia rivolge un affettuoso ringraziamento [redacted] prof. Giano Magri che per lunghi anni ha prestato [redacted] illuminata e preziosa [redacted], alla signorina Marisa Costantini per l'assistenza veramente encomiabile.
— Torino, 15 aprile 1983.

Sara, Luisa, Laura, Valeria, Michele, Lorenzo e Arianna ricorderanno sempre la loro cara nonna PINA.

Virgilio, Gilla, Silvia con Federico, Paola e Carlotta profondamente addolorati sono vicini allo zio Loris ed [redacted] cugini.

Piera [redacted] Andrea e la [redacted] Vanna partecipano al dolore della famiglia.

Severina Sciaccaluga prende parte al grande dolore della famiglia.

Dipendenti e [redacted] tutti della Millioli S.p.A. [redacted] di Torino e Stabili[redacted] di Leini con profondo cordoglio partecipano al dolore della famiglia Ger[redacted] per la dolorosa perdita della loro

[redacted] PRESIDENTE

Giuseppina Germani

— Torino, 15 aprile 1983.

Il Collegio sindacale della Millioli S.p.A. si associa [redacted] dolore della famiglia Germani.

Ada, Filippo ed [redacted] Rebaglino prendono sinceramente parte [redacted] dolore della famiglia Germani.

Fulvio [redacted] profondamente addolo[redacted] partecipa [redacted] lutto [redacted] dottor Loris per [redacted] perdita della [redacted] PINA.

Severina Delfino Zorn e famiglia [redacted] uniscono al grande dolore per [redacted] perdita della [redacted] PINA.

Mariuccia e Maria Agaggio partecipano al dolore della famiglia Germani per la perdita della cara amica PINA.

Franca e Remo [redacted] prendono viva [redacted] al lutto.

Affettuosamente vicine ad Anna e famiglia Fedora Carando, Lucia Giraudi.

Sono affettuosamente vicine ad Anna Loris le amiche:
Maria Bellingardi
Luisa Carena
Annamaria Forte
Anita Largaiolli
Rina Porta
Michela Scala

Partecipano al [redacted] di Anna e famiglia Germani le amiche:
Luciana Bocca
Anna Cardone
[redacted] Carrozzino
Mili De [redacted]
Tina Grosso
Graziella Franzoni
[redacted] Pisotti
Lidya Vergnano
Bianca e Cesare Scartozzi
Mimmi Bonica
Maria Cotticoni
[redacted] Giordano
Lina Gaggero
Maria Petitto
Ester Nuzzo
Mariola Buffa [redacted]

Profondamente [redacted] per [redacted] scomparsa della carissima PINA sono affettuosamente vicini a Loris, ai suoi [redacted] e [redacted] Anna gli amici di [redacted]:
Evelina Primo Chiaberge
Lucia Peo Ghisleni
Graziella Mario Peracchio
Sandra Carlo Solero
Maria Adelaide Gepi Zanini Zasinovich

Anna Andrea Robotti sono vicini ad Anna e famiglia in questo momento [redacted] dolore.

Elisa e Maurizio [redacted] abbracciano [redacted] Loris nel ricordo della cara zia PINA.

Benigna [redacted] partecipano al grande [redacted] Loris e [redacted] suoi familiari per [redacted] scomparsa dell'indimenticabile

Pina [redacted] Germani

— Torino, [redacted] aprile 1983.

Presidenza, Consiglio di Amministrazione, Collegio [redacted] e il Personale [redacted] dell'Istituto [redacted] si uniscono al [redacted] lore della signora Renata Crotta Bellini e dei suoi familiari per [redacted] morte del padre signor

Settimo Bellini

— Ivrea, 19 aprile 1983

Si [redacted] al dolore:
[redacted] Martinotti Oliveri
[redacted] Bertarelli
Gianpaolo [redacted]
Giovanni [redacted]
Sergio Ferrini
[redacted] Fumero
Pier Luigi Giorgi
Helena Lucke
Diego Meliano
Marco Ferro Milone
Angelo Mondino
Anna Roffino
Diego Sebolo
Sergio Silvestri
Gianni Zanolo

E' mancato

Giuseppe Tomasi

Addolorati [redacted] annunciano: [redacted] moglie, figli, nuore. Funerali mercoledì 20 ore 10,15 alla Parrocchia Rebaudengo
— Torino, 18 aprile 1983

E' mancato

Salvatore Pirrello

[redacted] annunciano addolorati: la moglie, figlie, [redacted], parenti tutti. Funerali martedì 19 ore 14,15 alla Parrocchia Santissimo Redentore
— Torino, 17 aprile [redacted].

E' mancato

Angelo Scaranello

L'annunciano, moglie e figli e parenti tutti. Funerali [redacted] Torino mercoledì 20 c.m., ore 8,30, parrocchia [redacted] Giuseppe Cottolengo
— Torino, 18 aprile 1983.

Cristianamente [redacted] all'affetto dei suoi cari il

[redacted] Giuseppe Clerico

[redacted] danno l'annuncio la moglie Rosi, [redacted]dorata Cristina, Mina ed Andrea, parenti tutti. Un ringraziamento particolare ai proff.ri Cellerino e Pinna Pintor, alla dott.ssa Bartolozzi, [redacted] Speranza e personale. Funerali martedì 19 [redacted] 14,30 parrocchia Ss. Angeli Custodi, con [redacted] tenza dalla Clinica Pinna Pintor alle [redacted] 14.15. La presente [redacted] partecipazione e ringraziamento
— Torino, 17 aprile [redacted].

Lerita, Eros e Stefania profondamente commossi partecipano [redacted] grande dolore [redacted] Rosi, Mina, Andrea e Cristina.

La Sava annuncia [redacted] scomparsa del suo presidente

dr. Giuseppe Clerico

Per il gravissimo lutto il Consiglio [redacted] Amministrazione, il Collegio Sindacale, e tutti i Dirigenti ed impiegati [redacted] Direzio[redacted] Centrale e [redacted] Direzioni Regionali esprimono la più commossa solidarietà alla famiglia.
— Torino, 19 aprile 1983.

La FIAT S.p.A. partecipa al lutto della famiglia [redacted] la scomparsa del

dr. Giuseppe Clerico
Presidente della SAVA S.p.A.

— Torino, 19 aprile 1983.

[redacted] Romiti si associa sentitamente al dolore [redacted] famiglia per la dipartita del

dr. Giuseppe Clerico

— Torino, 19 aprile 1983.

Umberto Cuttica, Adelmo Parisini e [redacted] Coppo ricordano [redacted] commozione ed affetto il

dr. Giuseppe Clerico

e prendono viva parte al dolore della famiglia.
— Torino, 19 aprile 1983.

L'IFI - Istituto Finanziario Industriale prende viva parte al dolore [redacted] famiglia per la perdita del

dr. Giuseppe Clerico
Presidente della SAVA S.p.A.

— Torino, 19 aprile 1983

Presidenza, Amministratori, Sindaci e Direzione [redacted] SAVA Leasing S.p.A. partecipano commossi al grande dolore della famiglia.

Partecipano commossi al lutto della famiglia:
Miranda Calvetti
Francesco Cerchiara
Filiberto e Giuseppina Conti
Roberto e Nella Dalponte
Claudio e Vella Gallian
Rinaldo e Franca Marlieni
Antonio Menna
Claudio Ventura

Si uniscono al cordoglio per la scomparsa del

dr. Giuseppe Clerico

Pierluigi [redacted]
Paolo Dei [redacted]
Gianluigi Garrino
Francesco Paolo Mattioli
[redacted] Miaja
Gianfranco Mosaino
— Torino, 19 aprile [redacted].

Partecipano sentitamente al lutto gli amici:
Franz Protto
[redacted] e Rita Rosazza
famiglia Rodolfo Scarabosio
Gioacchino e [redacted] Ventrelli

Prendono [redacted] lutto per [redacted] dipartita del

dr. Giuseppe Clerico

gli anziani SAVA:
Virginio Ajassa
Olga Brovelli
Domenico Casassa
Paola Chiaudano
Pina Chiaudano
Camillo Dal Maso
Prosperina Daniello
Piera Gianoglio
Emilio Guaschino
Ebe Merchich
Agostino [redacted]
Luisa Voraglia
[redacted]a e Antonietta Vietti
Giovanna Vitelli.
— Torino, 19 aprile 1983

Lo Studio Manfredi partecipa al lutto della famiglia del

dr. Giuseppe Clerico

e della sua Società
— Torino, 19 aprile 1983

Salvatore Vincenza e Michele Carpa[redacted] partecipano commossi al lutto della famiglia e della SAVA per la perdita del

dott. Giuseppe Clerico

— Torino, 18 aprile 1983.

Ettore Morone e Pinuccia Morone Pe[redacted] partecipano con profondo cordoglio al dolore della famiglia per la scomparsa del

dott. Giuseppe Clerico

— Torino, 18 aprile 1983.

Lo Studio legale Peverati, Marengo, Caraccio partecipa al lutto [redacted] la dipartita del

dr. Giuseppe Clerico
presidente della SAVA

— Alessandria, 18 aprile 1983

L'avv. Franco Giuliano da Catania partecipa al cordoglio dei familiari e della Sava Spa per la perdita del [redacted] presi[redacted]

dott. Giuseppe Clerico

— Catania, 18 aprile 1983

L'avv. Fidia Leopizzi partecipa costernato al dolore della famiglia per la scomparsa del

dott. Giuseppe Clerico
Pres. della Sava Spa

— Genova, 19 aprile 1983.

Affranti i nipoti Sandra, Giuseppe e Cesare partecipano al dolore per la scomparsa dello zio BEPPE.

Angelo Chianchiano addolorato partecipa al lutto [redacted] scomparsa della nobile figura di maestro [redacted] amico

dr. Giuseppe Clerico
Presidente della Sava S.p.A.

— Palermo, [redacted] aprile 1983.

Ricordano [redacted] aff[redacted] il loro PRESIDENTE:
Giovanni Uslenghi
Pietro Nassi
Franco Di Maggio
Anna Olivero
Fabrizio Fanelli
Giovanni Pesce Maineri
Gian Carlo Graglia
Angela e Florenzo Requedaz
Rita e Piero Piga
Eugenio Calvi
Mauro Correggia
Laura Patrucco
Franca Braga
Aida Comagliotto
Evigilio Guazzo
[redacted]
Augusto Allemandola
Miranda Franco
Orsola Gaudio
Giuseppe De Ceglia
Marisa Vota
Rosanna Mancini
Paola e Giuliana Suria
Daniela Pavan
[redacted]
Fiorenza Castellucia
Brigida Melli
Patrizio De Forti
Ottavia Carbone
Giuseppina Gandolfo
Adriana Bertasso
Coniugi Venezia
Graziella Lorenzon
Franco Ghisetti
Giuseppe Rambaudi
Nicola Mango
Piera Berzano
Coniugi Ronco
Nella Alessa
Carlo Tag[redacted]
Pierluigi Requedaz
Annamaria Boerio
Silvana Baldi
Rosa Daltoso
Rosanna Capra
Gabriella Fasolio
Tina Ventura
Rossana Rosso
Piercarlo Ravera
Norberto Vola
Lucia Agosta
Osvaldo Cagliero
[redacted]
Paolo Rosazza
Carlo Emanuelli
Francesco Vassallo
Renato Rossi
Natalino Amisano
Marco Bevilacqua
Lidia Morra
[redacted]
Luciana Cudini
Emma Useeglio
Rosanna Ruella
[redacted]
Gianfranco Borgiotti
Maria Foglino
Lucia Pavese
Sgambetterra, Ghisoni, Riccio, Rossotto, Scabbio, Cosa, Zorra, Dagella, Rapattone, Simonella, Vigliaron, Molino, Mazzaglia, Crova, Maggiora.

Sergio Mariarosa Piccinetti sono vicini a Rosy.

Vincenzina Campi e Ester Nuzzo affettuosamente partecipano.

Angela Varesio, mamma e figli partecipano al dolore di Rosy.

Addolorata per [redacted] dipartita [redacted] carissimo amico

[redacted] Giuseppe Clerico

le famiglie Adorno, Coccoli, Malvezzi, Varesio, Villa[redacted] prendono vivamente parte al lutto della famiglia.
— Torino, [redacted] aprile [redacted].

Le famiglie: Delgrosso, Felici, Formica, Saglia, Sapone partecipano al dolore della moglie e della famiglia Andrea Deusebio.

Improvvisamente è mancata

Olga Cerrato
nata Ponzio

Ne danno il doloroso annuncio il marito Angelo, la mamma, sorelle, fratello, cognati e nipoti. Per [redacted] funerali telefonare al 441.669. Non fiori ma opere [redacted] bene.
— Torino, [redacted] 1983.

Beppe Ghisela Tani Dolli piangono il caro amico

Giorgio Genesi Lissone

— Torino, 19 aprile 1983.

Presidente, Amministratori Delegati, Consiglio d'Amministrazione, Collegio Sindacale, Dirigenti, Impiegati e [redacted] stranze tutte della Ferrero S.p.A. si uni[redacted] profondo cordoglio al grande dolore della famiglia per l'immatura scomparsa del
[redacted]

Giorgio [redacted] Lissone
Dirigente della Società

— Alba, 18 aprile [redacted].

[redacted]a e Maria F[redacted] e Giovanni partecipano affettuosamente all'immenso dolore [redacted] Maria e famiglia.
— Alba, 18 aprile 1983.

Partecipano al lutto Anna Giorgio Mariassino.

[redacted] Zanfrognini affranto [redacted] la [redacted] parsa dell'amico

Franco Antoci

[redacted] affettuosamente vicino a Mariagrazia e mamma Rosa.
— Sanremo, 19 aprile 1983.

Il Circolo Numismatico Torinese partecipa al grave lutto per la morte del socio

Francesco Antoci

— Torino, [redacted] aprile 1983.

[redacted] associano al dolore della famiglia:
Carlo Domenico [redacted]
Giovanni Biengio
Giorgio Castignoni
Paolo Di Mattia
Euprepio Montenegro
Mario Raviola

E' mancata all'affetto dei suoi cari

Piera Marengo
Portonero

Affranti [redacted] dolore lo annunciano il [redacted] Renato, la figlia Daniela, il papà Pietro e parenti tutti. Funerali mercoledì 20 alle [redacted] 14,15 [redacted] ospedale Molinette (via Santena). Ore 15,30 funerali alla parrocchia di Revigliasco (servizio pullman).
— Torino, [redacted] aprile 1983.

Condomini Inquilini Amministratore Villaggio Colle Maddalena 178 Moncalieri partecipano al d[redacted] della famiglia per la scomparsa della signora

Piera Portonero

— Torino, 18 aprile 1983.

Il [redacted] Sportivo Novi s.r.l. nelle persone di Roberto Vergante, Antonio [redacted]ce, Francesco Riva partecipano al dolore della famiglia per la immatura scomparsa della signora

Piera Portonero

— [redacted], [redacted] aprile 1983.

Le famiglie Roberto e Riccardo Vergante sono vicine al dolore [redacted] Renato Portonero e [redacted] figlia Daniela per la morte della [redacted] signora PIERA esprimendo sentit[redacted]

[redacted], [redacted] e [redacted] partecipano al dolore.

Cav. Uff. Dino Cherubin partecipa al [redacted] della famiglia.

La signora Pavesio partecipa al dolore [redacted] famiglia.

Luciano Omodeo partecipa [redacted] dolore della famiglia.

Giorgio e Lilly Faldo partecipano al [redacted] della famiglia Portonero per la scomparsa della signora PIERA.

Partecipano al dolore Ruggero Manie[redacted], e Armando, e Maria Luisa Antonino.

Lodovico e Luciana
Luigi e Anna Negro
partecipano al dolore dell'amico Portonero

Ferruccio Grecchia
Zuccaro di Asti
Lidia e Gianni Borrano
Diana Sport
partecipano.

Ugo, Angela, Monica, Giulio Montevecchi piangono con Renato e Daniela la scomparsa della cara amica PIERA.

I figli attorniati da tutti i suoi cari annunciano la scomparsa di

Margherita Schiavone
ved. Tancredi

Funerali mercoledì alle 10,15 Parrocchia S. Luca. La presente è partecipazione e ringraziamento.
— Torino, 18 aprile 1983.

Con i conforti della fede ha raggiunto in cielo i suoi cari

Giovanna Buffa
[redacted]. Bottasso

di anni 88

Con profondo dolore lo annunciano le sorelle Clementina e Francesca, i nipoti Piergiorgio e [redacted] con rispettive famiglie. Infinita riconoscenza alle reverende Suore del Gradenigo ed in particolare a suor [redacted] per le amorevoli cure prestate. Benedizione ore 13,30 di oggi, esequie ore 15,30 a Chiusa Pesio.
— Torino, 18 aprile 1983.

Procuratrice, Collaboratori, Impiegate, [redacted]bagenti Agenzia di Moncalieri della Società Reale Mutua [redacted] Assicurazioni, partecipano al [redacted] del cav. Pier Giorgio Benna per la [redacted]lla della cara ZIA.

E' mancata in S. [redacted]

Maria Ravizza
ved. Murzone

Lo annunciano la sorella Nina, i fratelli Attilio e Mario, cognata, nipoti e parenti tutti. Funerali martedì 19 corr. ore 11 nella parrocchia di Brandizzo (Torino). La presente è partecipazione e ringraziamento.
— Torino, 18 aprile 1983.

Le nipoti [redacted]a Olivero ved. Novarasio, Fidelma Menotti Olivero, Anna Luisa Murzone ved. Grassi e famiglie ricordano con affetto la zia MARIA.

[redacted] uniscono [redacted] dolore [redacted] Titti per [redacted] scomparsa della cara

Maide Galetto

Rita Agostino
Marilena Bernardi
Luisa Cavalchini
Pietro e Assunta Cecutto
Giuseppe e Elena De Costanzo
Barbara Demi Wade
Dotti Dente
Emilio e Maria Doro
Pier Domenico Licordari
Giuseppina Patti
Mauro Resconi
Paolo Scieci
Dino Truccone
Roberto Zorec
— Torino, 19 aprile 1983.

Rina Mosso e sorelle
Maria Teresa [redacted]
Carlo Cinque
sono affettuosamente vicini alla cara Titti [redacted] dolore per la scomparsa della sorella

[redacted] Galetto

— Torino, 19 aprile 1983.

Improvvisamente è mancato

Giuseppe Grognardo

A funerali avvenuti l'annunciano, la moglie Pina, la figlia Gabriella col marito Piero Maggiolaro, gli adorati nipotini Massimo e Susanna, cognati e nipoti
— Torino, 19 aprile 1983.

Piero, Costanza, Angiolina Gilardi piangono l'AMICO di sempre

Gianni e José Fornaris [redacted] i figli Mario e Pietro partecipano al dolore di Felica e famiglia per la scomparsa del caro papà

Augusto Andreasi

— Moncalieri, 17 aprile 1983.

La famiglia Marla partecipa al lutto dell'amico Felice Andreasi per la scomparsa del PADRE.

Cristianamente è mancato all'affetto dei suoi cari

Natale Pellegrino

Lo piangono la mamma, la moglie Nuccia, il figlio Claudio e parenti tutti. Funerali mercoledì [redacted] 14.30 parrocchia Santa Teresina via Caboto. La presente è partecipazione e ringraziamento. Non fiori ma opere di bene.
— Torino, 18 aprile 1983.

Partecipano al dolore di Caterina
Giovanni Araio
Alberto Berchialla
Margherita Bianchi
Patrizia Calabrese
Giancarlo Caldera
Franco Cirincione
Claudio Chiantore
Antonio [redacted]
Anna [redacted]
Francine Gasparro
Angioletta Ghigo
Antonino Maglian
Giuseppe Mascarello
Matteo Petrano
Gianni Rocco
Gabriella Tabbia
Renzo Zoin

Direzione e Personale della Banca Commerciale Italiana Sede di Torino prendono sentita parte al dolore della famiglia [redacted] la perdita del capo ufficio signor

Natale Pellegrino

— Torino, [redacted] aprile 1983.

Ricordano sempre l'[redacted] NATALE
Renato Ariotti
Cesare Benzi
Enrico Bonzano
Vittorio Collo
Camillo [redacted]
Stefano Giacovetti
Giovanni Glorea
Gianni Gorzegno
Piero Gozzelino
Vittorio Grazzi
Franco Nordi
Pier Luigi Regis
Aldo Renacco
Michele Ritucci
Antonio Smequine
Dionigi Teppati
Luigi Zoppis

Condomini, Inquilini, Portinaia Corso [redacted]rrenea 140 partecipano al [redacted] famiglia del sig.

Natale Pellegrino

— Torino, 18 aprile 1983.

E' serenamente mancato

[redacted] Ferrero

Ne danno l'annuncio la moglie Luciana, i figli Maria, Angela e Massimo con la moglie Rose Mary, il nipote Guglielmo. Funerali mercoledì 20 corrente [redacted] 8.30 partendo [redacted] via Bianzè 8. La presente è partecipazione e ringraziamento.
— Torino, 19 aprile 1983.

Franco Rubiola partecipa [redacted] dolore della famiglia Ferrero.

[redacted] famiglie Rubiola e Moriondo partecipano al dolore della famiglia Ferrero.

Le famiglie Filippino, Rizzo e Sandra Alice si uniscono al dolore della famiglia Ferrero.

[redacted] Canta partecipa al dolore.

Condomini Inquilini e [redacted] di via Bianzè 8 e [redacted] partecipano [redacted] grave lutto [redacted] ha colpito [redacted] famiglia Ferrero.

E' mancato

Giovanni [redacted]

Lo annunciano [redacted] moglie [redacted] la figlia Giovanna [redacted] marito Gigi e parenti. Funerali mercoledì 20 ore 8:30 parrocchia S. Donato.
— Torino, 17 aprile 1983.

Elda Prandi e mamma sono affettuosamente vicine a Giovanna e [redacted].

Titolari e Collaboratori [redacted]ta Zita partecipano commossi al dolore della dott. Giovanna Enriore Testa per la scomparsa del [redacted].

E' mancato

Enrico Trinchero
Cav. [redacted] Vittorio Veneto

di anni 83

Lo annunciano i figli Renzo con la moglie Adriana Zanello, Giorgio con [redacted] glie Piera Giordanetti, Giampiero con [redacted] moglie Carla De Bernardini, i nipoti Sergio [redacted] il figlio Alban, Daniela con il [redacted] rito Angelo Yon, la cognata Giovanna Lupo ved. Vaglio, nipoti e parenti. I funerali a Zumaglia martedì 19 alle ore 10, dall'abitazione, frazione Giulio.
— Zumaglia, 19 aprile [redacted].

Improvvisamente [redacted] mancata ai suoi cari

Vilma Stefancic
[redacted] Bieglio

Con infinito [redacted] lo annunciano il [redacted] Giuseppe, il figlio Diego, la mamma, zia Bianca, zio Mario, l'inconsolabile cugina Elli con Doro, Aldo, Sergio, figlioccio Gianni, con rispettive famiglie e parenti tutti. I funerali avranno [redacted] domani mercoledì [redacted] ore 8.30 nella parrocchia Sacro Cuore [redacted] Gesù, via Nizza. La presente è partecipazione e ringraziamento.
— Torino, [redacted] aprile 1983

Cristianamente è mancata

Anna Amerio
ved. [redacted]

[redacted] danno il doloroso annuncio: il figlio Luciano, [redacted] nuora Mariuccia, la nipote [redacted] e parenti tutti. Funerali mercoledì [redacted] ore 8,45 parrocchia Sant'Alfonso
— Torino, [redacted] aprile 1983.

Il Presidente, il Consigli[redacted] di amministrazione, il Collegio sindacale e le Maestranze della Grignasco Garda partecipano commossi al lutto della famiglia per l'improvvisa scomparsa del

rag. Emilio Sargenti

per molti anni apprezzato e intelligente amministratore della Società.
— Grignasco, 17 aprile 1983

(Continua [redacted] pag. [redacted]

Dalla Scozia arriva il kilt new-liberty

Inaugurata mostra all'Unione Culturale

di cornamusa, giovanottoni il con l'antico disegno Campbell, il console Holmes l'assessore Alfieri per festeggiare, ieri all'Unione Culturale, l'inaugurazione mostra dedicata Glasgow-Style ed alle «firme» più celebri, guidate dall'architetto Rennie

visione, per la prima volta fuori Scozia, una serie proposte cariche di fascino: arredi per «tea linee sinuose e dagli in materiali preziosi, le celebri sedie spalliera cupi, paraventi dove campeggiano magici pavoni dal piumaggio d'oro antico.

ancora, in questa panoramica «disegno totale»: caminetti guarniti con le stilizzate rose in boccio tipiche Liberty nordico, pesanti cornici con «occhi» pietra dura, gioielli di smalto con riflessi acquatici verdi blu, d'epoca trionfanti di greche ricami art nouveau.

Sempre nell'ambito «settimane a Torino» in abbinamento all'esposizione di via Cesare Battisti, si sono aperte anche la fotografica su Glasgow la regione (agli Antichi Chiostri di e quella che presso facoltà di Architettura raccoglie progetti lavori elaborati del passato e dagli studenti di oggi presso la prestigiosa Mackintosh-School.

Questa 18,30, in attesa dei cori danze Altipiani in programma nei prossimi giorni, verrà infine inaugurata alla Camera Commercio mostra di tipici prodotti scozzesi.

«Matrimonio d'interesse» fra To-Expo e la Promark

Le due organizzazioni fieristiche collaboreranno per non sovrapporsi

Invece che in municipio sono incontrati nel salone del primo piano del del Valentino: Torino Esposizioni e Promak «sposati» per dare all'attività fieristica di Torino un senso logico, non più un accatastarsi di manifestazioni spesso in concorrenza fra di loro, ma un dipanarsi ordinato iniziative anche complementari.

La «cerimonia» è compiuta l'altra mattina, con il professor Carlo Bertolotti, amministratore delegato di To-Expo, e Fernando Vera, presidente della Promak, nelle insolite vesti di *«fidanzati»*. Evidentemente le polemiche degli ultimi tempi, con ai problemi sicurezza, ma anche alla innegabile dispersione delle forze fieristiche cittadine, hanno portato a miti consigli gli avversari di ieri.

Molti sorrisi e molte strette di mano. Risultati: intanto per cominciare la mostra sulle carni alternative (conigli & C.) e quella sul fai-da-te, previste a Torino Esposizioni, si terranno invece Palazzo del Lavoro organizzate Promark (a meno che si decida utilizzare ugualmente i padiglioni del Valentino, pur con una diversa organizzazione).

To-Expo orienterà di più su specializzate carattere nazionale internazionale, in linea le sue tradizioni il suo prestigio. La Promark, che è un'azienda capitale pubblico, si preoccuperà assolvere i suoi compiti istituzionali di promozione del prodotto piemontese in Italia all'estero e di organizzazione di mostre manifestazioni a carattere locale.

connubio, dunque, soprattutto a livello di coordinamento, che non dovrebbe intaccare le prerogative delle due organizzazioni. Intanto, e sempre in tema di mostre e di sicurezza, il professor Bertolotti ha annunciato la costituzione (promossa dall'Amma, dall'Unione Industriale e da Torino Esposizioni) del «Centa», centro nazionale tecniche antincendio; il cui compito è studiare, sperimentare, proporre tutto ciò che si può deve fare in questo campo. Al «Centa» hanno dato loro appoggio il comando centrale dei vigili fuoco, il dipartimento scienza tecnica del Politecnico dell'istituto di chimica macromolecolare dell'Università. Un'iniziativa che, nata dal dolore e lacrime del cinema Statuto, renderà almeno omaggio alla memoria quei morti.

Le forze armate antiquaria

La Regione militare Nord-Ovest ha colto l'occasione della dell'antiquariato per presentare collezione di cartoline reggimentali delle forze armate che abbraccia il periodo 1900-1915. Sono rappresentati tutti i reparti allora esistenti, molti costituitisi prima dell'inizio della guerra '15-18, dai carabinieri alla fanteria con le varie specialità (alpini, bersaglieri) a cavalleria, artiglieria, genio, ai comandi di corpo d'armata, ai distretti militari ed alle scuole.

E' anche rappresentata l'aeronautica suoi albori la militare — allora tra le più grandi del mondo — le sue corazzate e incrociatori.

Falsa postina truffa i pensionati

Una truffa giorno. E' quanto sta facendo qualche settimana una falsa ispettrice delle Poste che si reca casa di anziani pensionati vestita con la divisa da postino. Nei vari commissariati di quartiere continuano a giungere denunce dimostranti, senza possibilità di dubbio, che il meccanismo truffa sempre lo stesso: la falsa postina si fa aprire affermando che bisogna fare un controllo sul libretto

Naturalmente il «controllo» sempre che i pensionati hanno ricevuto cento duecentomila lire in più. gna pagare differenza per cui viene rilasciata «regolare» ricevuta. Quando i pensionati tornano alle poste scoprono essere truffati.

Oggi domani

Stasera alle presso la Famija Turineisa, via 43, 1° piano, lo scrittore Franco Piccinelli parlerà sul tema: «Ipotesi sulla civiltà domani».

Oggi alle 15,15, al Centro Incontri della Cassa di Risparmio, corso Stati Uniti 23, incontro interdisciplinare sugli avvenimenti degli ultimi anni in Polonia. Partecipano Piero de Garzarolli, de *La Stampa*, Renato Porte, greteria regionale Cgil, Lucio Levi, dell'Università di Torino, Alessandro Tassoni Estense, già ambasciatore d'Italia in Polonia, Umberto Morelli, dell'Università di Torino.

Si aperta ieri all'Unione Culturale, via C. Battisti 4/B, la mostra «The Glasgow Style, Macintosh e i suoi contemporanei».

Domani si chiudono i corsi italiano matematica, organizzati dal Centro Studi Pannunzio preparazione alle prove scritte di maturità. Iscrizioni dalle 17,30 alle 19,30 nella sede di via Mercanti 1.

Asta (F. S.)

Sono cominciate ieri presso il Deposito compartimentale delle Ferrovie, via Sacchi 61, le vendite all'asta di merci giacenti rifiutate, abbandonate di oggetti smarriti nelle carrozze e locali delle Ferrovie Statali. Le vendite continuano con orari 9,30/11,30 e dalle 15 alle 18 sabato escluso.

(Segue da pagina 8)

Dopo una malattia sopportata con vero coraggio è

Eulalia Stillo Voena

Ne dànno il triste annuncio il figlio **Giampi Paolo** la moglie **Cristina** e la piccola **Alessandra**, la sorella cugina **Luisa** Pio, l'affezionato nipote con la **Laura** e i figli, cugini e parenti tutti. Si ringraziano ci, le suore le infermiere l'hanno assistita nella Casa Cura Fornaca. Una particolare gratitudine va al dott. Riccardo Bevilacqua per le instancabili e affettuose cure prestate. I funerali avranno luogo mercoledì 20 ore 8,30 nella parrocchia S.S. Angeli Custodi. Si a di inviare fiori ma offerte devolute alla Conferenza del Cuore Immacolato di Maria la chiesa dei Santi Martiri.
— Torino, 17 aprile 1983.

I consuoceri **Enrico** e **Margherita Bruno** con **Michele**, partecipano al lutto.

I cugini **Amour, Bufalari, Deberardi** e **Barilla** si associano al dolore di Cristina e Giampi Voena.

Elda, Alberto, e famiglie, ricordano affettuosamente la **LA.I.L.A.**

Tullio e **Marco Daniela** partecipano affettuosamente al dolore del caro Giampi.

I **Condomini** e l'**Amministratore** del **Condominio** di 32, partecipano al dolore del dott. Giampaolo Voena.

La famiglia **Anselmetti** è affettuosamente vicino a Giampi e Cristina.

Ozella, Comollo Teresa Valetto e figli partecipano lutto di Giampi e famiglia per la perdita ra

Clemente Celidonio partecipa al grande prof. Giampi Voena per la perdita della sua cara mamma

Lalla Stillo Voena

—Torino, 18 aprile 1983.

Il **Maglificio A.G.T. Spa** partecipa al dolore della famiglie per la scomparsa del signor

Angelo Roccatti

—Moncalieri, 18 aprile 1983.

Gigi e **Grazia Asberto** prendono parte al dolore della famiglia Roccatti.

La **Camiceria Agatex S.n.c.**, la famiglia **Ghilardi** e il rappresentante **Romano Zuntini** si uniscono al dolore della famiglia Roccatti per la perdita del loro caro

Angelo Luigi Roccatti

—Caloziate, 18 aprile 1983.

L'Assessorat Régional à l'Instruction Publique
et
Karsenty-Herbert
présentent

LA VIE EST TROP COURTE

une comédie
d'André Roussin
de l'Académie Française
avec

DENISE GREY

L'extraordinaire comédienne d'origine valdôtaine la dynamique et sympathique grand-mère de Vic dans «Il tempo mele» (La Bom)

BRIGITTE AUBER

Que le public valdôtain a connue dans «L'Azalée»

SERGE MAILLAT

Mise en scène Michel Fagadau - Décor André Levasseur

Aoste, Glacosa, jeudi avril

Ne manquez pas de reserver un accueil chaleureux a

DENISE GREY

qui, pour la première fois, joue dans son pays natal, la Vallée d'Aoste.

Location au guichet du théâtre

Alberelli che allungano, gemme che sbocciano, fiori che regalano improvvise e vivacissime pennellate di colore.

In questo periodo, i parchi Torino crescono bambini. Così, abbiamo deciso di esplorarli insieme, uno, per imparare indimenticabile lezione di primavera.

Durante ogni itinerario scopriremo gli alberi più significativi e le caratteristiche principali. poi qualcosa risultasse poco chiaro, si potrà riparlarne in classe con la maestra o magari chiedere informazioni direttamente posto, ad uno dei giardinieri comunali

Dunque, in viaggio. Que- volta, i Giardini Reali e il loro fascino di antica fiaba. L'appuntamento, vuole con il libro scienze sotto braccio, è davanti al monumento al carabiniere. Poi, avanti in senso orario

I GIARDINI REALI VISTI DALLA MOLE: 76 MILA METRI QUADRATI DI VERDE IN PIENO CENTRO CITTADINO (FOTOSERVIZIO SERGIO SOLAVAGGIONE)

Ai Giardini Reali fra celtis, forsithie e modeste pratoline

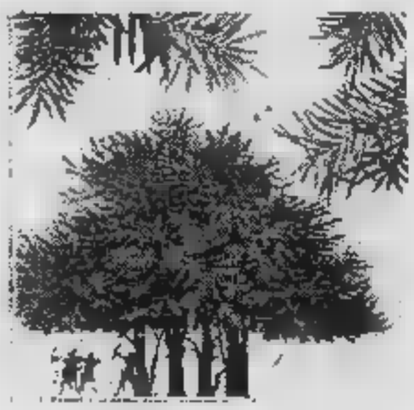

Taxus *(tasso o albero della morte): gli arcieri del XV secolo archi ricavati dal suo legno.*

Carpinus betulus *(carpino bianco): se ricavano manici per strumenti da lavoro come martelli e cavatappi.*

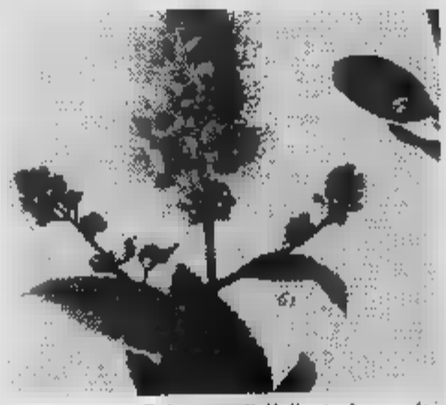

Spiraea salicifolia *(spirea a foglie di salice): produce una infiorescenza di colore rosato.*

Tilia cordata *(tiglio selvatico).*

Acer platanoides *(acero riccio).*

(Le illustrazioni sono tratte da «Trees buske» pubblicato nel '59 a Copenaghen e stampato per l'Italia dalla Stig - Torino).

La nostra passeggiata comincia proprio fronte monumento al carabinieri. Vicino all'ex fermata tram, ed accanto un faggio **«pendula»**, la macchia di una **forsithia,** grandi noci «americana». Sullo sfondo, contro i bastioni, alcuni **platani** secolari. Poi, proseguendo sul sentiero, suggestione tre stose **pterocarie** caucasiche e, a sinistra, il fogliame denso scuro **prunus pissardi nigra.**

Più avanti, querce piramidali platani dal caratteristico tronco chiaro. Al centro del sentiero, due vecchissimi **faggi** e, a destra, un Eccoci così campo-giochi: circondato da **lagerstroemia** indica che a fine agosto coprirà piccole, delicate infiorescenze e rosa.

Lungo i bastioni, un **celtis,** tre **pini,** «albero di Giuda» salvato ultimamente servizio Giardini e Alberate che con un delicatissimo intervento di dendrochirurgia lo ha liberato dell'interno malato. Quindi, preceduti da un **agrifoglio** e da un **baccata,** proprio vicino al garitone, **platani ippocastani** sostituiscono le siepi di **spirea** del passato, dominando sul verde di una zona che stata completamente ristrutturata.

Pochi passi ancora per incontrare all'angolo esterno (affacciato su corso San Maurizio e sulla sua pregevole alberata di **liriodendron tulipifera**), dopo un tappeto boso con mille **pratoline** nascoste sotto un gruppo **betulle,** un **cercis** un **faggio a cespuglio** prospicienti tre splendidi esemplari **magnolia obovata** dai grandi fiori a sfumature e viola.

Sempre costeggiando cor- San Maurizio, ades- il momento di dirigersi verso il campo-giochi e la casetta adibita a scuola materna. A sinistra, **prunus da fio-** e **siepi citrus** spinoso dai lunghissimi aculei. Intorno all'arenile, qualche **acero,** quattro platani tre ippocastani a proteggere le letture dei pensionati il divertimento dei bambini. Guardando a destra, dalla parte opposta del gran prato in direzione di viale Primo Maggio, una opulenta e trionfante **magnolia grandiflora** dalle vellutate corolle candide. Più vicino, sentiero biforcato la piccola gradinata e le panchine sulla collinetta sfiora cespugli di **mahonia, due buxus, un ciasus** dalla leggera fioritura bianca e gialla.

Tornando campo-giochi, invece, incontriamo piccoli **carpini, forsithie,** una fitta macchia di pini proprio dietro alla fontanina e, all'imbocco dello slargo, due enormi platani ed un **tiglio** un po' soffocato dalla imponenza vicini. Di fronte alla scuola materna, piccola simpati- come l'illustrazione di un libro di fiabe: **cespugli honia, tre aceri cespuglio, gran platano** affiancato al lampione.

E ancora avanti per ammirare, sinistra, un abete, pini, carpini, più due vecchi, giganteschi platani rispettivamente a sinistra e al centro del sentiero. A questo punto, siamo nuovamente sul viale Partigiani, da attraversare in fretta per continuare la nostra piccola esplorazione.

All'angolo opposto, accanto a corso San Maurizio, una folta macchia di **aucuba japonica** dall'elegante fogliame a marezzature dorate, di **lauro nobile** e **cerasus** decorativo caratterizzato da foglia più larga del cugino «nobile» (quello aromatissimo per ottimi arrosti). Su questo verde vegliano platani fronteggianti, a destra, un gruppo di faggi, magnolia, poi un ippocastano diversi cespugli di **taxus baccata.**

A questo punto siamo lambendo via Rossini, il nuovo campo giochi incorniciato da una bella «greca» vegetale in cui si alternano alti alberi **acacia** e **gonti cespugli** di **ligustro.** Al centro, i toni chiari di un gruppo di platani spiccano tra le dense una rigogliosa pinta di **taxus baccata** e, a sinistra, un bell'albero agrifoglio. Altri agrifogli e lungo via Rossini e, accanto panchine centrali, il vaporoso, fresco richiamo regalato da **liriperus,** taxus e Accanto allo scivolo, **tre querce** un **rello di tasso.** Sull'angolo, un noce «americana». Lungo rampa che punta in salita l'Auditorium e l'estremità del parco, un elegante viale **acacia** ringiovanite da una buona potatura.

Chi vuole indirizzarsi alla fontana centrale, incontrerà adesso aceri, ligustri e due taxus cespuglio. In lontananza, margini del Viale dei Partigiani, coppia di svettanti **pinus excelsa.** A sinistra, lungo il bastione, antichi cespugli di **spirea** e **ligustro.** Sulla parte opposta: platani, seconda fila di faggi, infine gruppo di aceri accanto al busto che ricorda Teofilo Rossi Montefera, sindaco di Torino dal 1909 al '17.

Qui, si attraverserà il portico purtroppo conservato in maniera tutt'altro che eccezionale, buttando uno sguardo si vuole consolare sulla **pterocaria** caucasica e sui fitti cespugli **weigelia** rosa posti a sinistra del varco.

Sullo sfondo, piazza Castello, il gran viale tigli incrocia con quello di ippocastani posto lungo l'Archivio di Stato. Vicino al porticato che sfocia sui portici, un gruppo **prunus, betulle, ta- baccata e, a sinistra, «atlantica».** Poco più in basso, una **sophora japonica** pendula facilmente riconoscibile grazie alla sua sagoma ad ombrello.

All'interno di Palazzo Reale, se ancora non si è stanchi, restano da visitare i giardini per ora affidati Demanio. Si trovano qui aristocratici, enormi **platani ippoca-** abbinati ad alcuni meravigliosi esemplari di **faggi secolari** tra cui, sul prato, un eccezionale **fagus atropurpurea** dai riflessi di oro rosso.

Sullo sfondo aiuole fiorite, due sleponi di **carpinus betulus;** nella gran vasca centrale, circondata da un nastro multicolore di rose, un mare di **ninfee.**

Il riposo del guerriero

Alice presto mamma

Darete puledrino?

buona notizia che riguarda il parco della Pellerina, che siamo costretti ad anticipare gli semplicemente perché la cicogna non aspetta.

Alice, cavallina con una simpatica chia bianca sul muso che è la regina ponies inglesi ospitati alla Cascina del parco Carrara, per pu- E' annuncio che farà piacere amici: ai bambini che l'hanno incontrata durante le giornate dell'«Isola di Pasqua», agli scolari che imparano i primi segreti di trotto e galoppo.

Così, l'Accademia equitazione «Maria Elisabetta» che custodisce Alice ha a decine che riguarda tutti inventate il più adatto il cavallino che prepara venire mondo, inviatelo agli uffici dell'Accademia «Elisabetta» Tassoni 25: al bambino che avrà nome più simpatico adatto verrà offerto un corso di equitazione completamente gratuito. Intanto, chi vuole dare un'occhiata in anteprima ad e al suo bebè appena arriverà, l'indirizzo giusto è: corso Regina Margherita 371-10.

Una iniziativa di Stampa Sera per i ragazzi: un botanico vi «racconta» gli alberi

A lezione di primavera nei parchi

LA FONTANA DI MARTINEZ. SULLO SFONDO UN FAGGIO

LA STATUA, IL E L'ALLIEVA

- Cominciamo, con questa puntata, una serie di servizi sui parchi cittadini
- Dedichiamo il lavoro, che abbiamo condotto in collaborazione con i responsabili del Servizio giardini alberate del Comune, ragazzi delle scuole medie ed elementari
- Le pagine tradizionalmente dedicate alla scuola, in cui pubblichiamo elaborati che provengono vari istituti torinesi, sono rinviate a giovedì

I Giardini Reali si estendono per 76 mq, allungandosi ba- del grande che sorregge una seconda verde più serrata intorno al e Demanio, deve ancor oggi al rileva l'elegante schema originario legato al progetto del più grande paesaggista di tutti i tempi: Andrea Le Notre, creatore di

ai angoli di suggestione al

rilevano comunque anche nel Parco inferi di ci occupiamo oggi, dipende direttamente dal Servizio Giardini Alberate del Comune.

In al co, l'area si dilata intorno al monumento ai Carabiniere, che a metà del Viale dei Partigiani ricorda il contributo sangue dell'Arma e la sua proverbia- alle istituzioni. particolare interes- principali formati da 144 gentea»

dall'alto, altre specie, folto gruppo taxus baccata dalle coccole rosse, giochi aiuole fiorite, una infilate piatani orientali, magnolie color di rosa.

In quest'oasi elegante serena, recentemente ampliata dalla parte di Rossini e portata ad un più ampio respiro dopo l'abbattimento del muro cinta corso San Maurizio, il verde di alberi e tappeti si con il rosso antico dei ba-

stioni in un'atmosfera stampa. Siamo nel Torino, nel re sua storia. Vegliano protettivi sulla sua — e sui giovani innamorati sulle chine in basso — i «garritoni» sulle mura: in quello «verde», così chiamato per l'edera che lo ricopriva in passato, d'amore Carlo Emanuele II e Francesca di

Servizi di
Luisella

SE NEL TIEPIDO LUNGO IL VIALE C'E' NESSUNO...

GIORNI DI SOLE: TANTE SCOLARESCHE ESCONO ALL'APERTO

LA MOLE E' A DUE PASSI, BASTA ALLUNGARE... IL PASSO

CONTENERE I COSTI: LA SOLUZIONE E' NELL'ALTA TECNOLOGIA MERCEDES-BENZ.

Contenere i costi è il problema che tutti gli autotrasportatori devono affrontare giorno dopo giorno. Chilometro dopo chilometro. Ecco perchè è sempre più rassicurante poter contare sulla straordinaria affidabilità offerta da un veicolo di linea Mercedes-Benz.

Sapere che assi, telai, sospensioni e ogni singolo componente hanno superato collaudi durissimi e controlli di qualità che non hanno confronti. Avere la garanzia che i motori sono stati collaudati a banco: uno per uno. Sapere che i metodi di costruzione sono di assoluta avanguardia, con l'80% dei componenti del motore modulari e intercambiabili. Che tutti i particolari delle cabine sono stati studiati e costruiti per garantire il massimo del confort e della sicurezza: la struttura in acciaio è a doppio guscio, la silenziosità è sorprendente, l'ammortizzamento ottimale, la climatizzazione perfetta.

Solidi motivi che ti portano ad una scelta ragionata e tranquilla, con l'assistenza della organizzazione Mercedes-Benz in Italia che ti consiglia sempre la soluzione conveniente per le tue esigenze; che ti agevola al momento dell'acquisto con le forme di finanziamento più adatte attraverso la collegata Merfina e oggi anche con il leasing; che ti garantisce sempre una completa assistenza ovunque tu ne abbia bisogno, sia in Italia sia all'estero. Tecnologia e servizio Mercedes-Benz: un binomio vincente per la tua attività e per il tuo profitto.

MERCEDES-BENZ. LA SCELTA DELLA RAGIONE.
Italia - Via [illegible] - Roma

ECONOMICI

Acquisto alloggi

CERCO in Torino monocamera con servizi anche da rifattare disponibile contanti L. 10 milioni. Tel. 741.3125.

MANSARDA libera acquistare in Torino disponibili L. 10 milioni Tel. 741.3125.

PER conto cliente villa di circa o alloggio piccolo condominio parco più box zona precollina Torino Tel.

PRIVATAMENTE acquisto camera servizi ascensore L. 40 milioni. Tel. ore negozio 532.196.

ricerca in zona appartamento mq 200-230 in zione signorile. Pagamento contanti. Telefonare ore ufficio al 515.421.

RICERCO in Rifa camera tinello e servizi pagamento rapido per contanti. Tel. 650.4096.

SOCIETA' acquista alloggio libero in Torino e 1° cintura 1-2-3 camere anche da ristrutturare.

SOLO da privato compro alloggio libero in Torino escluso Barriera Lanzo 1-2 camere cucina bagno. Tel. 587.712.

SPOSI acquistano 2-3 decoroso da privato. Tel. 723.388.

URGENTEMENTE acquisto libero alloggetto camera cucina servizi zona semicentrale pago contanti. Tel. 676.162.

VILLA in libera Torino o periferia preferibilmente collina o precollina. Tel. 752.442 lunedì.

19 Vendita alloggi

A.A.A.A. CASALEGNO corso Principe Oddone frazionamo alloggi 2-4 camere cucina L. 22 milioni 500 mila.

A.A.A.A. 839.8444 via Venaria (Barriera Lanzo) 2 cucinotta bagno L. milioni mutuo.

A.A.A.A. CASALEGNO 839.8444 via Daneo (Mirafiori) camera cucinino bagno L. 39 milioni 500 mila.

A.A.A.A. CASALEGNO libero via Principessa Clotilde 3 camere cucina bagno L. 75 milioni mutuo 50%.

A.A.A.A. 839.8444 libero signorile corso Casale saloncino 2 camere cucina biservizi volendo box.

A.A.A.A. CASALEGNO 839.8444 corso Francia saloncino 2 camere cucina bagno solaio. Dilazioni.

A.A.A.A. 839.8444 via Gubbio (Madonna Campagna) stesso bile alloggi 1-2 camere servizi liberi/occupati da L. 39 milioni.

A.A. FIDALCASE A libero corso ottimo affare cucinino servizi cantina mq 60 L. milioni. Tel. 506.608

A.A. FIDALCASE B libero Madonna Campagna signorile soggiorno 2 camere tinello cucinino ingresso servizi mq 110 L. milioni. Tel. 506.608.

A.A. FIDALCASE D libero Francia camere cucina ingresso servizi mq 70 L. 68 milioni. Tel. 506.608.

A.A. FIDALCASE E libero affare Statuto soggiorno camera servizi mq 70 L. 49 milioni. Tel. 608.

A.A. FIDALCASE F libero corso Traiano signorile camere servizi mq L. 75 milioni. Tel. 506.608.

G Moncalieri 2 camere tinello cucinino servizi mq 75 L. 62 milioni. Tel. 506.608.

A.A. GENERALI A 380.673 presso corso Sommeiller 4 camere cucina servizi box. Possibilità studio medico.

A.A. GENERALI B 380.673 libero presso corso Marconi epoca appartamento da ristrutturare mq 127 L. 75 milioni.

A.A. GENERALI C 380.673 libero S. Paolo via Martiniana piano alto 2 camere tinello servizi fermo ascensore mq 83.

A.A. GENERALI D 332.470 libero S. Paolo ottimo 2 camere servizi mq cantina posto auto L. milioni.

A.A. E 332.470 Parella via Bavena camera cucina servizi mq cantina L. 23 milioni dilazionabili.

A.A. F 332.470 libero Cigna soggiorno 2 camere servizi mq 95 posto auto L. 67 milioni.

A.A. IN palazzina recente zona piazza Sabotino libero camera tinello cucinotta ampi balconi. Tel. 517.591.

A. LIBERO in recente signorile stabile mora tinello cucinino Rossalli L. 39 milioni 500 mila. Tel. 517.591.

A. LIBERO Italia rifinitissimo 3 camere causa urgenza vendo L. 75 milioni. Tel. 517.591.

corso Cairoli in bella casa epoca 3 L. 56 milioni 500 mila. Tel. 517.591.

A. OCCASIONE realizzo via Breglio (mq 50) ingresso camera cucina abitabile bagno L. 25 milioni 500 mila. Failla & Bertinetto 741.2874.

A. S. RITA libero recente via S. Marino camera tinello cucinino ingresso bagno L. 47 milioni. Telefono 687.834.

A. libero San Salvario interamente restaurato salone 3 cucina servizi. Tel. 510 801.

libero adiacente via Tunisi recente 2 camere tinello bagno. L. 67 milioni tel. 519.801.

A. SERIM libero Valsalice in prestigioso complesso appartamento mq 200 giardino privato posti auto. Tel. 519.801.

A. SERIM zona piazza Bernini in signorile palazzina salone 3 camere cucina biservizi box. 519.801.

A. piazza Castello in stabile restaurato bagno ingresso. Tel.

A. SOLO L. 27 milioni 500 in via Nizza camera tinello cucinino bagno mq 50. Failla & Bertinetto 741.2874.

ADIACENTE corso Maurizio libero ristrutturato camera cucina abitabile servizi L. 33 milioni. Tel. 597.074.

corso Giulio camera cucina bagno termo L. 41 milioni dilazionabili. Tel.

ADIACENTE corso San Maurizio libero camere angolo cottura affare L. 7 milioni più mutuo. Tel. 758.883.

ADIACENTE corso Principe Eugenio mansarda libera vendesi affare L. 7 milioni più mutuo. Tel. 758.883.

ADIACENTE piazza Robilant libero ristrutturato 2 camere cucina abitabile servizi L. 60 milioni. Tel. 597.605.

piazza Statuto monocamera libera affare L. milioni mutuo. Tel. 758.883.

via Borgaro libero camera tinello cucinino bagno termo affare L. 17 milioni più mutuo. Tel.

piazza Sabotino libero ristrutturato 3 camere cucina servizi ottimo uso ufficio dilazioni. 505.921.

AFFAIRE Balme angolo Svizzera mansarda con intero piano sottotetto L. 7 milioni 900 mila rateali.

Corso Peschiera libero camera bagno sufficienti L. 10 contanti più mutuo 487.741.

Molinetta libero 2 salone cucina ingresso bagno veranda cantina L. milioni. Sergi 372.142.

AFFARE via Ventimiglia fermo a L. 26 milioni facilitati. SEFIM 473.0387.

AFFARONE libero Donato 2 camere cucina abitabile servizi cantina ristrutturato dilazioni. Grimaldi, tel.

ALLOGGIO centralissimo libero via M. G 3 vani servizio L. milioni più rateazioni. Torincase 541.416.

ALLOGGIO signorile libero zona re (via Venazio) 1 camera tinello cucinino L. 52 milioni. Barletti 548.426.

ALLOGGIO signorile corso Vercelli camere tinello cucinino vende L. 45 milioni. Tel. 481.188.

via S. Secondo Stati libero 3 camere cucina servizi L. 35 più rateazioni. Torincase 541.416.

ALPIGNANO libero in palazzina piano allo soggiorno camera cucina servizi box per 2 auto. Tel. 442.369.

AVETTA vende precollina alloggio di ione camera cucina servizio giardino privato 250 mq libero. Tel. 532.192.

vende precollina alloggio 2 camere cucina servizio giardino privato di mq 50. Tel. 532.192 - 532.558.

AVETTA vende libero via Pacini alloggio di cucina servizio prezzo interessante. Tel. 532.192 - 532.558.

AVETTA vende via Garibaldi alloggio mq dividibile progetto approvato prezzo Tel. 532.192.

AVETTA vende in Rifa mini alloggio libero mq signorilmente ristrutturato e arredato. Possibilità ottimo reddito. Tel. - 532.558.

AVETTA vende pressi corso Palermo alloggio libero ottimo stato 2 camere cucina doppi servizi. Tel. 532.192 - 532.558.

AVETTA via Piossasco mini alloggio ristrutturato e arredato possibilità alto reddito. Tel.

BALDISSERO libera casetta indipendente soggiorno 4 cucina servizi garage giardino. 599.513.

Immobili 741.3051 vende a Piossasco in villaggio con impianti sportivi alloggi liberi varie metrature.

BARBATANO Immobili 741.3051 a Piossasco villa nuova costruzione con 4000 mq terreno mutuo a permuta parziale.

BARBATANO Immobili 741.3051 vende libero in via Gorizia saloncino 2 camere cucina e servizi.

741.3051 vende libero adiacente corso Massimo spazioso 2 camere cucina e servizi.

BARBATANO Immobili 741.3051 vende in Svizzera casa signorile 2 tinello cucinino e

Immobili 741.3051 vende libero adiacente Vittorio 4 camere cucina tripli servizi.

BEINASCO Fornaci libero 3 camere notta bagno L. milioni. Failla Bertinetto 741.2874.

BORGO Vittoria libero piano rialzato ogni comfort ra cucinino bagno. L. 29 milioni. Tel. 539.962.

CASABIANCA libero Santo signorile 2 camere tinello servizi L. 73 milioni forti dilazioni. Tel. 531.008

via Carlo Alberto alloggetto di camera cucina servizio L. 23 milioni dilazionabili. Tel. 531.310.

CASABIANCA libero subito corso Belgio camera servizio piano 4° L. 21 milioni rateabili. Tel.

libero signorile Agnelli piano 5° camera tinello cucinino servizi permute dilazioni. Tel. 531.008.

CASABIANCA libero Palestro servizio ristrutturare piano 4° L. 38 milioni dilazionate. Tel. 531.310.

CASABIANCA libero Novara alloggio arredato piano terreno camera cucina servizi L. 26 milioni. Tel. 531.310.

CASABIANCA 531.008 libero Nichelino zona via XXV Aprile recente 2 camere tinello cucinino servizi L. 60 milioni.

531.008 libera Moncalieri villa bifamiliare giardino seminterrato con passo carraio L. 320 milioni.

CASABIANCA 531.310 libero corso Marconi signorile piano ampio 4 camere cucina biservizi bingressi portineria.

CASABIANCA 531.008 libero corso Vittorio (via Sacchi) salone 3 cucina servizi riscaldamento. Prezzo affare.

CASABIANCA 531.310 libero signorile corso Traiano piano alto panoramico mq 75 milioni permute e dilazioni.

CASAMERCATO 650.3805 liberi 1-2-3 tinello casa semirecente quasi Aperto sabato pomeriggio.

CASAMERCATO D 650.3805 libero via Del Carmine ingresso salone 3 tinello cucina servizi ristrutturato.

CASAMERCATO D 650.3805 liberi Polmino via Isabella recente salone 3 camere cucina biservizi box auto.

D 650.3805 libero Burasco via Macallè recente 4 cucina 2 servizi box 2 auto giardino.

CASAMERCATO 650.3805 libera Volpiano centro casetta ristrutturata 160 mq giardino box. L. 85 milioni.

CASAMERCATO E libero Piossasco via Colombo recente salone 3 camere cucina 2 servizi. Dilazioni.

CASAMERCATO E 650.3805 libero corso Regina Margherita piano alto 2 camere tinello cucinino 2 servizi.

E 650.3805 libero via Rosazza Barriera Milano 2 cucina servizi L. 51 milioni.

E 650. libera ristrutturata Baldissero Canavese salone 3 camere cucina biservizi box.

E ra villa Condove salone 2 camere cucinotta biservizi giardino box L. 142 milioni.

CASAMERCATO E 650.3805 libero via Don Mariaido (Pozzo Strada) ingresso camera tinello cucinino bagno. Dilazioni.

CASAMERCATO E 650.3805 libero Leini via Verdi 3 camere tinello cucinino servizi box. Dilazioni.

CASAMERCATO E 650.3805 libero corso Principe Oddone 2 camere tinello cucinino bagno. Dilazioni.

CASAMERCATO E 650.3805 libero corso Giulio Cesare 2 camere servizio L. 15 milioni dilbili.

CASETTA indipendente libera Torino Strada Settimo su 2 piani 4 vani bagno giardino 2 garage terrazzi. Failla & Bertinetto 741.2874.

CENTRO CASA 513.631 libero attico corso Agnelli saloncino 3 camere tinello doppi servizi terrazzo L. 90 milioni.

CENTRO residenziale Europa privato a privato ampio 30 mq 2 camere cucina servizio 3° piano tualmente box auto cantina Solo contanti tel. ore serali al 4854.

CHIARIRIO vie libero casa d'epoca ingresso 3 camere cucina bagno, 95 mq affare L. 60 milioni. Tel. Bit 442 369.

CITTADELLA E 519.260 monolocate centrale libero bagno angolo cottura ristrutturare, L. 14 milioni mila.

CO.FIM Michelino vendesi alloggio recente signorile di salone 2 camere cucina doppi servizi. Tel. 686.746 - 686.897.

CO.FIM via Consolata in ristrutturato vendesi appartamento libero mq 300 uso ufficio-abitazione. Tel. 686.746 -

CO.FIM zona Aurora vendesi villetta uni-bifamiliare con giardino box e ampio scantinato. Tel. 588.746.

CO.FIM centrale vendesi alloggi signorile salone 3 cucina tripli servizi spogliatoi. Tel.

COLLEGNO privato urge vendere alloggio libero camere tinello cucinino gno L. 57 milioni, tel. ufficio 547.244.

COMFAI A vende stessa casa adiacenze Gabetti appartamenti: soggiorno cucina bagno L. milioni; soggiorno cucina bagno L. milioni. Dilazioni. Tel. 548.123.

COMFAI vende corso Agnelli 2° piano 1 camera cucina bagno a prezzo interessante dilazioni. Tel. 548.123.

vende corso Ferrucci appartamento libero completamente ristrutturato saloncino cucina tripli servizi 1° piano interessante, Tel. 548.123.

vende adiacente piazza Bernini signorile appartamento salone 2 camere cucina doppi 2 ripostigli box auto. Tel. 548.123.

COMFAI vende libero adiacente Porta Nuova ufficio signorile luminoso rifatto 4 camere servizi adatto anche studio medico. Residuo mutuo 6%. Telefonare 548.123.

CONSULEDILE 533.322 vende libero Via Veglia recente camera tinello cucinino bagno più box auto L. 60 milioni.

CONSULEDILE 533.322 vende intzi via Cigna, conveniente camera tinello cucinino ingresso bagno. L. 28 milioni.

CONSULEDILE 533.322 vende Maria Vittoria 23/25 centralissimi alloggi 1 5 camere cucina servizi e bagni da L. 16 milioni; muri magazzini ed occupati a prezzi convenienti.

CONSULEDILE 533.322 vende via Montorosa (Barriera Milano) conveniente camera cucina bagno L. 33 milioni.

CONSULEDILE 533.322 vende libero via Montalcone pressi corso Siracusa signorile 3 camere cucina ingresso bagno.

CONSULEDILE 533.322 liberi Orbassano in recentissima palazzina 1-3 camere cucina da L. 45 milioni, spazioslssima mansarda e box auto doppi.

533.322 libera pressi piazza Benefica adatto ufficio 3 camere ingresso bagno L. 58

CONSULEDILE 533.322 vende libero pressi piazza Omero recentissima saloncino 2 camere cucinino bagno L. milioni compreso mutuo, box L. 18 milioni.

CONSULEDILE 533.322 vende Moncalieri in recente palazzina alloggi spaziosi 1/2/3 camere tinello o cucina bagno più box auto singoli e doppi.

CONVENIENTE camera tinello ingresso bagno libero 1° piano. L. 49 milioni trattabili Tel. 687.834.

Dante libero piano panoramico saloncino 3 camere cucina servizi casa epoca signorile. Tel. 505.922.

CORSO G. Cesare libero recente 90 mq 3 camere tinello cucinino servizi prezzo affare L. 78 milioni. Tel. 597.605.

CORSO Peschiera via Fattori alto soggiorno cucina 2 letti doppi servizi box a parte Studio Codoni 530.871.

Raccomigi liberi 1-2 camere tinello cucinino servizi 799.114 sabato aperto.

CORSO Sovietica casa appartamenti di camera tinello cucinino servizi. Grimaldi 799.114 sabato aperto.

CORSO Unione Sovietica (fronte Fiat Mirafiori) libero recente signorile cucina servizi Tel. 505

CORSO Vigevano Sergi vende indipendente in tavola complessivi 120 mq possibilità box dilazioni.

CORSO Vittorio Valentino libero cameretta cucina soggiorno doppi servizi prestigioso Studio Codoni 530.871.

libero via V. Carrera altezza corso Telesio attico 5° re tinello cucinino bagno terrazzo.

CRIMEA 565.801 libero palazzotto stile Liberty corso su 3 piani mq per solista a giardino mq 600.

CROCETTA via Pigafetta subito 2 camere tinello angolo cottura bagno posmutuo. Tel. Bit 442.369.

cucina bile ingresso bagno vero affare. L. milioni e piccolo mutuo. Telefono 687.834.

EDILCASE B vende Vittorio Emanuele appartamento libero signorile: tona 5 camere cucina locale lavanderia tripli Mutuo 9%, tel. 548.154.

EDILCASE G vende via Borgaro appartamento libero: ingresso 2 cucina ripostiglio e bagno. Tel. 548.154.

L. frazione Beaulard appartamenti spaziosi diverse metrature stabile costruzione. Tel. 548.154.

EDILIZIA CONVENZIONATA

a Grugliasco, Vendiamo in stabile in costruzione, consegna fine 1984, eleganti appartamenti di soggiorno 1-2-3 camere, cucina, servizi semplici e doppi da L. milioni 800 mila mutuo agevolato legge 457 fino a 30 milioni. Box auto semplici e doppi. Per informazioni tel. Codi-Edilcase 011 548.154.

EUROCASE C 547.470 via Da Sanctis tinello cucinino servizi termo ascensore L. 42 milioni dilazionabili.

EUROCASE D 513.681 corso Matteotti adatto tre camere cucina servizi termo ascensore 65 milioni.

E 513.748 Gran Madre via Diamanti piano rialzato cucina servizi adatto studio.

H 546.748 libero Venchiglia (via Morgrando) tinello cucinino L. 58 milioni dilazioni.

EXPOCASE

a precollina libero prestigioso salone camere cucina biservizi ingressi terrazzo, giardino. Tel. 505.208.

E Crocetta via Pigafetta libero 2 camere tinello cucinino servizi mq 65 L. 73 milioni. Tel.

EXPOCASE libero via ristrutturato soggiorno 2 camere cucina servizi cantina L. 80 milioni. Tel. 505.208.

EXPOCASE libero Nichelino prestigioso ampio saloncino camera tinello cucinino servizi ing Tel. 506.458.

OCASE 9, libero ristrutturato saloncino camera cucina servizi termoa L. 65 milioni. Tel. 505.208.

EXPOCASE villetta libera parco Ruffini mq 120 più solaio abitabile mq 100 più scantinato mq 100 5 box. Tel. 504.263.

FAILLA & BERTINETTO 741.2874 libero in Nizza corso Raffaello fermo ascensore mq 120 circa grande ingresso soggiorno 2 camere tinello cucinino doppi servizi 3 balconi L. 86 milioni.

FAILLA & BERTINETTO 741.2874 libero fermo 2 camere cucina bagno Madonna di Campagna. L. 56 milioni.

FAILLA & 741.2874 Grugliasco Strada Pronda recentissimo 2 camere cucina bagno L. 68 milioni.

(continua)

«Crisi del Terzo Mondo colpa dell'Occidente»

Lo hanno affermato oggi a Roma gli esperti della «Trilateral»

ROMA — *«Un'effettiva ripresa dell'economia mondiale ha bisogno sia [redacted] un rilancio nei Paesi dell'Occidente (Nord America, Giappone, Europa), sia di [redacted] ritorno [redacted] sostenuti ritmi [redacted] crescita nei Paesi in via di sviluppo»*. Questo [redacted] il senso del rapporto, dedicato ai problemi [redacted] relazioni Nord-Sud, presentato sta[redacted] a Roma da Robert McNamara, [redacted] presidente della Banca mondiale, da Takesoi Watanabe, ex presiden[redacted] della Banca asiatica di sviluppo, [redacted] da Jacques Lesourne professore della Scuola arte [redacted] mestieri di Parigi, ai [redacted] membri della commissione trilaterale, subito dopo che si era chiusa la seduta sugli armamenti e la sicurezza.

Le politiche economiche seguite finora dai principali Paesi occidentali — si legge nella relazione — [redacted] gravato la crisi del Terzo Mondo: gli alti tassi d'interes[redacted] reso insostenibile [redacted] servizio [redacted] debito estero per molti Paesi del Sud, mentre [redacted] (approfondita dalle politiche economiche restrittive [redacted] talvolta protezionistiche di molti Paesi industrializzati) ha ristretto i mercati [redacted] sbocco per le merci dei Paesi in via di sviluppo.

Il rapporto chiede perciò che i [redacted] dell'area trilatera[redacted] (Giappone, Europa, Nordamerica) adottino una politica [redacted] per aiutare il [redacted] uscire dalla crisi.

[redacted] tutto, sul piano commerciale, devono [redacted] battute le tendenze protezionistiche e deve [redacted] sviluppato al massimo il libero commercio [redacted] gli Stati. Da una ripresa del commercio mondiale — si sostiene — i Paesi industrializzati hanno tutto [redacted] guadagnare. Per esempio [redacted] commercio Nord-Sud, tra il 1973 [redacted] il '77 [redacted] prodotto nei Paesi industrializzati [redacted] 200 mila posti [redacted] lavoro all'anno.

Per quanto riguarda la crisi finanziaria di molti Paesi del Terzo Mondo, i tre relatori sono convinti che sia controllabile, a patto che [redacted] nazioni indebitate procedano a politiche economiche più austere [redacted] che le banche commerciali continuino ad aumentare il volume netto del credito. [redacted] rapporto esprime fiducia sul[redacted] possibilità [redacted] ripresa dei Paesi indebitati, i debiti dei quali devono essere rinegoziati con l'assistenza del Fondo monetario internazionale e della Banca mondiale.

Per i Paesi [redacted] più [redacted] reddito, la relazione incita le na[redacted] della [redacted] aumentare il loro aiuto pubblico allo sviluppo (diminuito negli ultimi anni)

Bambino soffoca se si addormenta

Dodici anni, abita vicino a Pavia - Affetto [redacted] una malattia rarissima, la sindrome di Ondine

PAVIA — Stefano Bedini, 12 anni, di Varzi, vicino [redacted] Pavia, rischia [redacted] morire ogni notte. Questo bambino dall'aria mite e pieno di vita ha una malattia rarissima, è l'unico in Italia: «la sindrome di Ondine». Il sonno, per lui, diventa qualcosa [redacted] molto simile alla morte; [redacted] respiro rallenta, [redacted] viso diventa cianotico [redacted] la mamma deve svegliarlo ogni due ore, sennò [redacted] fine. Non si ha notizia di guarigioni da questa tremenda malattia, ma i genitori non disperano.

La «sindrome» consiste nel disattivamento dell'attività respiratoria dovuta [redacted] sistema involontario. Quando invece Stefano è sveglio tutto [redacted] bene perché [redacted] dal sistema volontario. La mamma, Maddalena, tiene vicino al letto due [redacted] di ossigeno in [redacted] di emergenza. E ogni due ore sveglia Stefano [redacted] carezze per allontanarlo [redacted] morte. Due volte la settimana, inoltre, il bimbo viene accompagnato al Policlinico di Pavia dove passa [redacted] notte: viene [redacted] nel polmone d'acciaio che stimola la respirazione. Poi, [redacted] mattino, dall'ospedale, riprende [redacted] via di [redacted] Un medicinale che in passato [redacted] alcuni centri nervosi, o forse un virus, possono essere i responsabili della malattia di Stefano.

[redacted] come [redacted] cominciata questa allucinante vicenda? «Il 14 maggio di tre anni fa — ricorda la madre — Stefano ebbe una febbre [redacted] e poi una crisi convulsiva. Lo portai in ospedale a Varzi e poi a Pavia. Dagli [redacted] non uscì nulla, ma Stefano respirava [redacted] fatica, accumulava catarro. [redacted] giugno il bambino ebbe una crisi terribile, entrò in [redacted] lo trasferimmo al reparto di rianimazione dove per fortuna [redacted] l'aiuto del professor Arturo Mapelli, il primario. Stefano [redacted] poco [redacted] poco si riprese, tornò [redacted] casa. Ma arrivò un'altra crisi, e il bimbo fu di nuovo a un passo dalla morte. Appena guarì e il focolaio scomparve i medici scoprirono la eccezionale, sconosciuta malattia.

«Boicottate in Europa i prodotti La Roche»

Per il giallo diossina

[redacted] — Un invito al boicottaggio dei prodotti Hoffmann La Roche, la multinazionale Svizzera proprie[redacted] della Icmesa [redacted] Seveso, [redacted] stato lanciato [redacted] Beuc, l'Unione dei consumatori europei, [redacted] 21 aprile [redacted] sarà resa nota la destinazione dei fusti di residui contenenti la diossina di cui si è persa la traccia dopo che erano stati spediti [redacted] Seveso [redacted] Saint-Quentin, nel Nord della Francia.

Il Beuc chiede che [redacted] matori, medici e agricoltori smettano [redacted] prodotti Hoffmann La Roche, se la casa non comunica dove e in che condizioni [redacted] conservati i [redacted] tossici.

[redacted] vicenda, [redacted] Beuc, dimostra ancora una volta la necessità di istituire [redacted] «Interpol» dei prodotti pericolosi, che permetterebbe ai governi nazionali [redacted] alla commissione Cee di prendere immediate misure adeguate.

Le istituzioni comunitarie, si aggiunge, hanno comunque i mezzi legali per agire: si chiede l'immediata apertura [redacted] un'azione [redacted] Corte [redacted] giustizia europea contro i Paesi che non hanno rispettato [redacted] direttiva Cee del [redacted] sullo smaltimento delle sostanze pericolose. E' anche urgente, si conclude, che il consiglio Cee adotti una proposta [redacted] direttiva che disciplini i trasporti internazionali [redacted] queste sostanze.

La lava avanza sulle città

Nuova emergenza sull'Etna - La colata è più fluida e non [redacted] ferma

CATANIA — Sull'Etna, da stamane, si [redacted] nuova emergenza e [redacted] apprensioni fra [redacted] popolazioni. [redacted] magma si susseguono [redacted] ritmo sempre più accentuato, anche se [redacted] non [redacted] ipotizzare pericoli [redacted] per i centri più vicini alla zona [redacted] montagnola, [redacted] Nicolosi [redacted] Belpasso. Il fronte lavico più [redacted] ha raggiunto quota 1250, [redacted] distante circa cinque [redacted] in linea d'aria [redacted] Nicolosi.

Altre [redacted] appaiono però imminenti. Si tratta di villette [redacted] privati [redacted] forse [redacted] che del ristorante «Angelo [redacted] che [redacted] sulle pendici di Monte Sona. Nel timore del peggio tutti i locali sono stati sgomberati per non aggiungere [redacted] Il [redacted] incandescente continua [redacted] colmare Piano Bottara, [redacted] già alcune sbavature, [redacted] staccandosi dalla colata principale, [redacted] puntare verso Ovest.

[redacted] circo[redacted] consistenza [redacted] magmatico alle bocche eruttive. Secondo il vulcanologo Renato [redacted] la lava, [redacted] ultime ore, si [redacted] rebbe [redacted] più liquida e dovrebbe perciò cominciare la [redacted] discesa verso valle ad una velocità maggiore.

Di diverso avviso sono in[redacted] le guide [redacted] che, nel confermare la maggiore [redacted] del magma alle bocche, sostengono però che la quantità si mantiene sui livelli normali [redacted] giorni scorsi.

In prefettura, a Catania, [redacted] commissione mista [redacted] ingegneri e vulcanologi sta procedendo [redacted] progetti praticabili per [redacted] eventuale intervento sul fronte lavico.

A questa foto uno dei premi Pulitzer

RABBIA E DOLORE NEL VOLTO DI UNA VECCHIA CHE MOSTRA DUE ELMETTI PERSI DAGLI UO[redacted] CHE [redacted] DI PALESTINESI [redacted] NEI [redacted] PROFUGHI DURANTE [redacted] IN [redacted] SCATTATA DA [redacted] FLEY DELL'ASSOCIATED PRESS HA VINTO IL PULITZER [redacted] DEI SERVIZI FOTOGRAFICI

NEW YORK — *Sono [redacted] assegnati ieri i premi Pulitzer per le varie categorie, [redacted] due giornalisti si sono condivisi [redacted] premio nella categoria dei servizi dall'estero per [redacted] reportage sull'invasione israeliana del Libano [redacted] le stragi nei campi palestinesi. I due sono Thomas Friedman [redacted] New York Times e Loren Jenkins del Washington Post.*

Vincitrice per un'opera [redacted] narrativa è stata Alice Walker, [redacted] il dramma Marsha Norman; per la musica Ellen Zwilich (la prima donna a vin[redacted] il premio Pulitzer per la musica); per [redacted] critica Manuela Hoelterhiff; per la poesia Galway Kinnell; per la storia Isaac Rhis. [redacted] i vincitori [redacted] un assegno di 1000 dollari; il premio venne creato da Pulitzer (1847-1911) e comprende varie categorie.

Ecologisti in America si nascondono in centro nucleare

Nel deserto del Nevada - Li cercano da ieri

LAS VEGAS — Ricerche [redacted] vasto raggio [redacted] state lanciate lunedì nell'area in cui si svolgono gli esperimenti nucleari sotterranei americani, nel deserto [redacted] Nevada, dopo l'annuncio del movimento ecologista Greenpeace, [redacted] condo il quale quattro attivi[redacted] movimento vi [redacted] sarebbero introdotti sabato scorso.

Un portavoce del dipartimento dell'Energia ha dichiarato che la presenza dei quattro non [redacted] potuto essere verificata, ma ha detto che l'impresa non [redacted] «inconcepibile».

In ogni caso, ha aggiunto, gli intrusi non potranno avvicinarsi alle installazioni più segrete.

[redacted] operazioni [redacted] ricerca, sui duemila km quadrati [redacted] centro, partecipano quattro elicotteri militari e alcune pattuglie di sicurezza.

Ieri mattina, cinque militanti [redacted] Greenpeace erano stati arrestati dopo [redacted] si era[redacted] incatenati lungo la strada che conduce al centro, bloccando la circolazione.

VOLVO 300

Prezzi della serie 300 a partire da L. 9.984.000 CHIAVI IN MANO IVA COMPRESA

La serie VOLVO 300 ripropone, nella tilante [redacted] aggressiva dinamicità dei due volumi, tutti i massimi valori della Qualità e della «Sicurezza Dinamica» VOLVO. Due parole alle quali la VOLVO ha dato un reale, verificabile contenuto.

340 Motore di 1400 cc, 3 o 5 porte, cambio manuale a 5 [redacted] oppure cambio automatico [redacted] VOLVO a rapporti continuamente variabili.

360 Motore 1986 cc. GLS a carburatore/95 CV-DIN. GLT a iniezione/115 CV-DIN con accelerazione da 0 a 100 in 8 sec. e velocità max. oltre 180 km/h.

VOLVO
Qualità e Sicurezza

Alessandria SAGICAR di S. Gagliano - Via Duccio Galimberti, 11 - Tel. 64770 • Aosta SVAUTO s.a.s. - Via Chambery, 60 - Tel. 42397 • Asti CONSULCAR s.n.c. di Capuzzo e Maggiora - Via E. Filiberto, 12/14 - Tel. 55377 • Cuneo VAR s.r.l. - C.so A. de Gasperi, 21/23 - Tel. 55466 - 55467 • Alba (Cuneo) F.LLI VEGLIO s.n.c. - Via Rossini, 12 - Tel. 49781 Piazza Cristo Re, 16 • Saluzzo (Cuneo) F.LLI BORGNA s.n.c. - Via Savigliano-Ruata Eandi, 30 - Tel. [redacted] Borgomanero (Novara) FONTANA GIUSEPPE - Via Novara, 95 - Tel. 81944-845086 • Torino ZUAN-CAR s.r.l. - C.so Matteotti, 61 - Tel. [redacted] 1982 - Moncalieri - Corso Savona, 17 - Tel. 64645 • Torino ZUAN-SERVICE s.r.l. - Via Caboto, 35 - Tel. 595666 • Ivrea (Torino) SVAUTO ALL CARS s.a.s. - Strada Torino, 169 - Tel. 422264/424106 • Biella (Vercelli) GARAGE CENTRALE s.n.c. di Pagella e Donis - C.so Europa, 6 - Tel. 29850 • [redacted] BISCCO & C. s.r.l. - Via Vercelli, 39 - Tel. 63787

Si continua a scavare tra le macerie dell'ambasciata distrutta dalla bomba dei terroristi

BEIRUT. L'AMBASCIATA SEMIDISTRUTTA

OBIETTIVO, PHILIP HABIB MA ERA APPENA USCITO

L'inviato di Reagan per il Medio Oriente si trovava nel palazzo presidenziale di Beirut per un colloquio con il ministro degli Esteri libanese - Trentanove vittime accertate; il numero, però, potrebbe aumentare - Come hanno reagito le truppe italiane in Libano

BEIRUT — L'incubo continua. Si scava ancora tra le macerie dell'ambasciata Usa e il numero delle vittime finora accertate (39) potrebbe essere una ventina in più. I feriti 120, alcuni gravissimi. Sulle operazioni di soccorso, proseguite per tutta la notte, la minaccia telefonata con cui gli ignoti terroristi hanno rivendicato il mas- «*Qui Fronte guerra islamica: l'attentato fa parte della campagna della rivoluzione islamica contro la presenza imperialista in tutto mondo. Colpiremo la pre- imperialista in Libano, compresa la forza multinazionale pace*».

Gli attentatori farebbero parte gruppo «*Guerra santa islamica*», una della setta sciita Amal, i cui più estremisti hanno la loro base valle della Bekaa, parte occupata dai siriani. Sono stati loro a compiere l'attentato? La polizia libanese, per ora, pronuncia.

L'attentato è stato organiz- l'obiettivo preciso compiere strage: un carro-attrezzi imbottito di tritolo (almeno due quintali di esplosivo). Philip Habib, l'inviato del presidente Reagan che guida il negoziato per il ritiro

PHILIP HABIB

delle truppe straniere in Libano, era uscito dall'ambasciata Usa. Aveva un appuntamento al palazzo presidenziale libanese ba con il ministro degli Esteri Elie Salem. Lo accompa- il suo «vice» Morris Draper. «*Stavamo discutendo con il ministro* — hanno dichiarato — *quando siamo stati avvertiti dell'attentato*».

L'ambasciatore Usa Dillon si trovava in ufficio, ma è stato alcuni impiegati. Quello di ieri è il più grave degli attentati anti-Usa segno Libano.

La forza multinazionale pace ha rafforzato le misure di sicurezza. Il comando del contingente — raggiunto ieri per telefono — ha confermato che alcuni provvedimenti erano già stati pre- mese fa, in seguito agli attacchi contro «San co» e gli scontri a fuoco fra paracadutisti della «Folgore» e bersaglieri del «Bezzecca» da una parte e terroristi dall'altra. sospesi i pattugliamenti su jeeps e cingolati lungo certe strade considerate sicure (quella dell'aeroporto dov'è avvenuto l'attacco costato la vita ai mar- Montesi); sono stati rafforzati i posti «fissi» di guardia all'interno dei campi palestinesi di Sabra, Chatila e Bourj el Brajneh e l'imbocco della strada per

Dall'inizio del mese gli italiani presidiano i campi palestinesi da soli perché l'esercito libanese si è ritirato. Ora si temono attentati. L'atmosfera è peggiorata. I libanesi hanno timore ulteriori attacchi possano provocare la partenza della forza multinazionale di pace. Ai servizi di informazione ni esponenti moderati dei palestinesi avrebbero rivelato che attentati contro la forza multinazionale sarebbero stati compiuti da elementi filo-iraniani infiltratisi attraverso le linee siriane ai campi profughi di Beirut.

ha offerto ieri agli Stati Uniti aiuto e assistenza nell'opera di soccorso.

Pertini e Reagan

ROMA — *Pertini ha inviato un messaggio a Reagan: «Esecrabile attacco ad ambasciata americana a Beirut ha causato numerose vittime innocenti mi ha profondamente colpito e sdegnato. Autori di questo ignobile terroristico hanno in tal modo voluto sabotare la missio- e che il governo persegue in Libano e nel Oriente.*

Desidero esprimere a nome del popolo italiano e mio personale espressioni mio profondo cordoglio e familiari vittime.

Voglio contempo sperare che tormentato e doloroso cammino la in quella parte possa proseguire ed essere coronato da successo».

«Ero intrappolato sotto le macerie»

Il racconto dell'ambasciatore Usa

BEIRUT — *L'ambasciatore Usa a Beirut, Robert Dillon, uscito illeso dall'attentato che ha distrutto l'ambasciata, ha raccontato i drammatici momenti tragedia.* «Ero al telefono, e mi preparavo uscire andare a fare del jogging, quando improvvisamente l'ufficio mi crollato addosso» *ha detto il diplomatico.*

Dopo l'esplosione, ha proseguito Dillon «mi sono conto essere intrappolato, di non potermi muovere. Poi alcuni impiegati hanno rimosso delle macerie e mi hanno liberato. Sono uscito una finestra e ho raggiunto la strada».

L'ambasciatore ha precisato di essersela cavata «poche scalfitture». *Immediatamente, si è posto alla direzio- delle operazioni di soccorso, fra le macerie e le d'auto.*

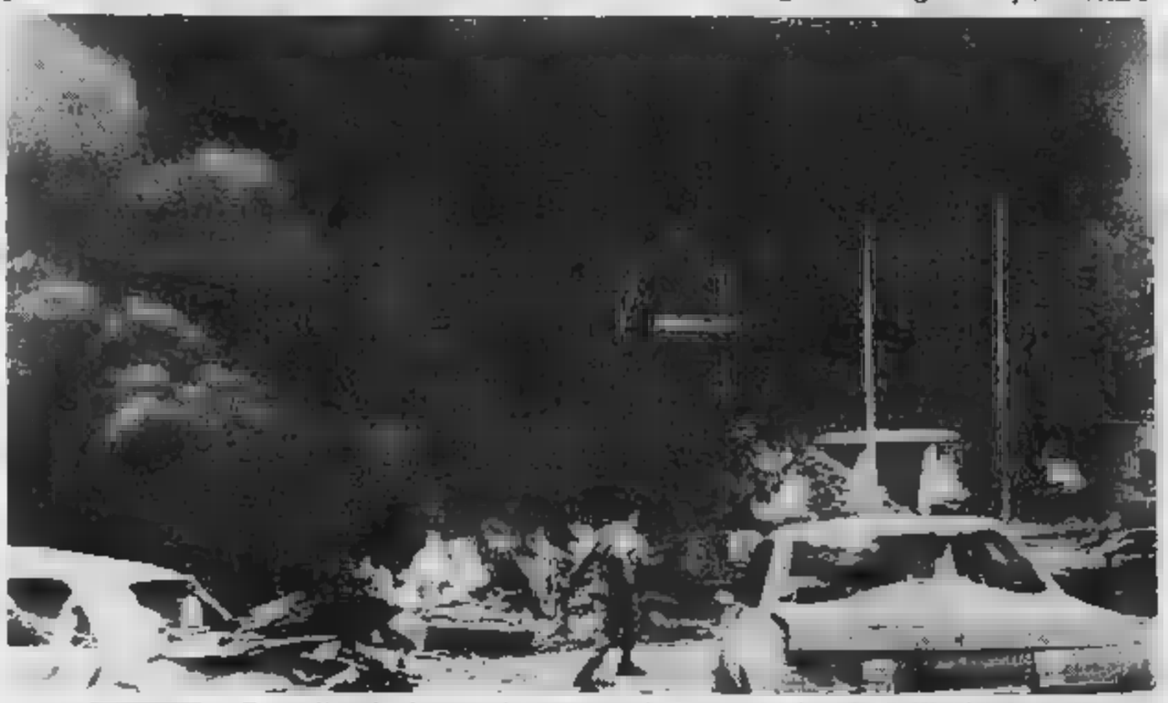

— Dopo l'esplosione un'enorme nube nera si è levata dall'edificio dell'ambasciata americana. Quando il fumo ha cominciato a diradarsi si viste immagini incubo: e piedi sparsi sul marciapiede, corpi bruciati. I soccorritori buttati fra macerie e mani nude cercando liberare cadaveri e feriti. Sono intervenute decine ambulanze.

BEIRUT — prime operazioni di soccorso hanno partecipato soldati americani, libanesi Scene Cadaveri macerie, lamenti dei feriti, grida parenti. Il corrispondente dell'agenzia Press, Terry Anderson, raccontato che quinto piano penzolava un corpo umano con braccia e gambe insanguinate.

I terroristi della «guerra santa islamica»

Formano il gruppo che ha rivendicato la strage legato alle guardie della rivoluzione iraniana - Operano nel Libano orientale - Sono gli stessi che hanno attaccato i nostri parà

BEIRUT — I terroristi della «guerra santa islamica» che hanno rivendicato la strage sono una formazione filo-iraniana legata stretti rapporti alle guardie della rivoluzione iraniana attestate nel Libano orientale. Sono gli stessi che hanno attaccato negli ultimi mesi i italiani (uno perse la vita), francesi americani della forza pace multinazionale.

Secondo la polizia libanese gli uomini del «Fronte della guerra santa islamica» sono collegati ai guerriglieri dell'«Amal», l'organizzazione sciita libanese cui milizie operano soprattutto nel Libano orientale e meridionale e ha il quartier generale nella città Baalbek, fascia del loro comandante Hussein Musway un insegnante elementare trasformatosi in accanito combattente.

sempre Baalbek, una cittadina di 25 mila abitanti situata nella vallata Bekaa, attestati oltre un migliaio guardie della rivoluzione iraniane giunte in nel giugno dello scorso anno per dar man forte ai siriani impegnati contrastare l'avanzata israeliana.

Il comando degli uomini di Khomeini è situato in un edificio giallo due piani che si affaccia sul corso principale cittadino. Sulla facciata del palazzetto spiccano i ritratti dell'ayatollah Khomeini.

Secondo le autorità libanesi guardie della rivoluzione iraniana parteciparono, insieme agli uomini dell'«Amal», all'attentato compiuto il 4 mar- scorso Bekaa contro pattuglia dell'esercito libanese. Nell'imboscata sei militari e tre guerriglieri persero la vita.

Ma Teheran dice «Sono palestinesi»

Un comunicato dell'agenzia iraniana «Irna»

NICOSIA — *Nel riferire dell'attentato dinamitardo che ha avuto per obiettivo l'ambasciata americana a Beirut, l'agenzia iraniana Irna ha lasciato intendere che la responsabilità del grave atto terroristico deve essere attribuita ai guerriglieri palestinesi.*

Specificando che la paternità dell'azione non stata ancora (asserzione in contrasto le informazioni che sarebbero stati militanti «Guerra santa», un gruppo estremista islamico, filo-iraniano, attribuirsi la responsabilità), l'agenzia ricorda che dopo l'attentato che lo febbraio ridusse in macerie il centro ricerca palestinese a Beirut, i «fedayn» giurarono vendicarsi.

Metalmeccanici [redacted] da Scotti?

Difficoltà per il settore pubblico su salario [redacted] malattia, trattative ferme per quello privato - Salta l'unità sindacale nel parastato - Tessili: «ridicole» 9 mila lire

ROMA — La stagione contrattuale continua ad essere travagliata. Per molte categorie il traguardo dell'accordo è ancora lontano, anche quando sembrava ormai prossimo. E' questo il caso dei metal[redacted] pubblici il [redacted] rin[redacted] contrattuale ha subito [redacted] battuta d'arresto sugli «scogli» dell'aumento [redacted]le e della malattia. Se non si superano, l'Intersind ha ventilato l'ipotesi di ricorrere alla mediazione del ministro del Lavoro, Scotti.

[redacted] anche dove ormai si era arrivati all'intesa come nel caso dei parastatali, le acque [redacted] diventate agitate in casa sindacale. [redacted] momento della firma, per il rifiuto della Uil: [redacted] subito ha fatto seguito [redacted] protesta clamorosa della Cisl che ha stracciato [redacted] «patto [redacted] unità».

Difficoltà anche per i metalmeccanici privati e per [redacted] tessili; tempi lunghi per [redacted] dipendenti degli enti locali.

■ **Metalmeccanici** — Tra l'Intersind e la Fim si sta trattando in queste ore sui due punti ancora in sospeso: salario e malattia. L'Intersind [redacted] disposta ad accordare 12 mila lire mensili per [redacted] un massimo di 86 [redacted] lire alla fine del triennio, compresi anche gli scatti. La Fim chiede 10 mila lire in più. Quanto alla malattia, l'Intersind vuole sanzioni rigorose per colpire gli assenteisti abusivi; il sindacato punta su maggiori controlli anche [redacted] ultime ore sembra anche disponibile alle sanzioni economiche. [redacted] se per il contratto dei 300 [redacted] metalmeccanici pubblici si continua comunque a trattare, per quelli del settore privato l'incontro di ieri è stato, secondo [redacted] Fim, *«del tutto negativo»* per *«la linea [redacted] totale chiusura su tutti i punti della piattaforma»* tenuta [redacted] Federmeccanica.

■ **Parastatali** — [redacted] aprile aveva segnato l'intesa per il rinnovo contrattuale [redacted] 130 mila parastatali. [redacted] al momento della firma la Uildep [redacted] è rifiutata [redacted] apporla volendo prima consultare [redacted] base e scatenando così la reazione della Federpubblici-Cisl che, per la prima volta dal '72, ha dato la disdetta [redacted] «patto di unità»; la ritirerà solo quando [redacted] Uildep tornerà sui suoi passi.

[redacted] MINISTRO SCOTTI

● **Tessili** — La categoria minaccia nuove [redacted] di lotta [redacted] la Federtessili *«non modificherà sostanzialmente»* le sue posizioni che *«stravolgono i contenuti e lo spirito dell'accordo Scotti»*. La Federtessili sostiene che l'aumento contrattuale non può superare le [redacted] mila lire, considerate *«ridicole»* dalla Fulta.

● **Enti** [redacted] — Le trattative contrattuali riprendono giovedì pomeriggio.

Nicaragua: [redacted] minaccia gli Usa

«Washington scherza col fuoco, come nel Vietnam»

MANAGUA — *L'escalation continua. Le frontiere fra il Nicaragua e l'Honduras sono teatro ogni giorno di nuovi scontri [redacted] incidenti. Ormai [redacted] davvero sull'orlo del baratro di [redacted] conflitto in campo aperto fra i due Paesi, con conseguenze a catena in tutto [redacted] Centro America. La diplomazia internazionale si sta muovendo freneticamente in questi giorni, ma i suoi obiettivi non sono sempre [redacted] pace. L'impressione è che ciascuna delle varie forze in campo si stia preparando il terreno [redacted] i tempi [redacted] più duri» che stanno per venire.*

Una missione diplomatica [redacted] giunta ieri [redacted] Città [redacted] Messico per convincere il governo locale a [redacted] il proprio «appoggio ideologico» al Nicaragua. Mosca, da parte sua, ha diffuso attraverso la Tass *un duro ammonimento agli Stati Uniti affermando che Washington* «scherza con il fuoco» *e che un suo eventuale [redacted] intervento diretto nella regione latino americana avrebbe le stesse conseguenze del*l'«avventura [redacted] Vietnam».

«Newsweek», che [redacted] «Time» [redacted] più prestigioso settimanale statunitense, pubblica [redacted] ultimo numero un'intervista al ministro degli Esteri del Nicaragua nella quale si afferma che il più grave problema per la pace nell'America Centrale [redacted] l'interferenza del governo di Washington negli affari interni [redacted] vari Paesi.

Gli ex seguaci del dittatore Somoza, intanto, hanno [redacted]nunciato di [redacted] compiuto nuovi attacchi contro le forze sandiniste. Managua [redacted] schierato per la prima volta alla frontiera carri armati di fabbricazione sovietica. I «somozisti» hanno in dotazione armi statunitensi e israeliane.

[redacted] disposto [redacted] tregua

MANAMA — L'Irak è favorevole alla proposta di un [redacted] il fuoco [redacted] l'Iran, avanzata dal congresso popolare islamico che ha concluso i suoi lavori a Bagdad.

[redacted] all'agenzia ufficiale irachena Ina, [redacted] portavoce del consiglio della rivoluzione irachena ha precisato che l'Irak è pronto a [redacted] fuoco *«immediatamente, se Teheran prende una decisione in questo senso»*.

I partecipanti al congresso popolare islamico — 280 scrittori e teologi musulmani in rappresentanza [redacted] cinquantina [redacted] Paesi — avevano deciso [redacted] formare [redacted] commissione di pace.

[redacted] «Giannettini»

CATANZARO — Gli atti del procedimento che [redacted] svolse davanti alla Commissione parlamentare inquirente [redacted] poi davanti al Parlamento riunito in seduta comune sul «caso Giannettini» saranno trasferiti a Catanzaro dove si dovrà decidere su eventuali responsabilità penali degli onorevoli Giulio Andreotti e Mariano Rumor, dell'ex ministro [redacted] Tanassi [redacted] dell'ex capo del Sid, generale Vito Miceli. Lo ha deciso il sostituto procuratore della Repubblica del tribunale [redacted] Milano, Luigi Fenizia, il quale ha accolto [redacted] richiesta fatta dall'avvocato.

[redacted] «oppositori»?

TEHERAN — Più [redacted] oppositori iracheni sarebbero stati fucilati [redacted] in seguito all'ultima offensiva iraniana [redacted] 10 aprile. E' quanto affermano a Teheran due quotidiani, [redacted] «informazioni provenienti dal Kuwait», [redacted] dicendo che una cerimonia di lutto avrà luogo [redacted] una delle moschee di Qom, la Città Santa [redacted] un centinaio [redacted] km a Sud [redacted] Teheran, alla presenza di religiosi iracheni. «La colpa delle vittime [redacted] la loro opposizione al regime infedele di Saddam [redacted] — commentano i giornali — e il loro sostegno alla repubblica islamica d'Iran».

[redacted] l'operazione [redacted] 17 [redacted] di [redacted]

HOUSTON — Nel Texas, la regione americana dove tutto è «più», i genitori di [redacted] bimba [redacted] due anni che ave[redacted] sofferto [redacted] della nascita, avvenuta con il taglio cesareo, danni irreversibili al sistema nervoso centrale rimanendo handicappata, hanno accettato 12 milioni di dollari (circa 17 miliardi di lire) come risarcimento per i danni subiti dalla figlia.

[redacted]

LONDRA — Un portavoce [redacted] Yard ha detto che si sta ricercando uno scassinatore il quale opera nei quartieri meridionali della capitale con la complicità di [redacted] gatto. Per ben sei volte infatti altrettante abitazioni [redacted] sono state scassinate proprio [redacted] strazianti miagolii laceravano l'aria. La polizia [redacted] deduce che il ladro provoca [redacted] reazioni del felino — per esempio torcen[redacted] tratto [redacted] spago legato alla [redacted] — per coprire i rumori dello scasso e non mettere in allarme i vicini

Scagionano la moglie [redacted] bulgaro [redacted]

ROMA — I coniugi Kostel [redacted] Danica Krasteva, in compagnia [redacted] console bulgaro [redacted] Roma Ghenev, ripresi dopo l'interrogatorio [redacted] giudice Ilario [redacted] La coppia, fatta venire apposta da Sofia, ha [redacted] nuto [redacted] moglie di Antonov, il funzionario [redacted] di aver partecipato [redacted] complotto per assassinare il Papa, [redacted] in viaggio con loro l'8 maggio [redacted] rientro in patria; [redacted] così scagionata dall'aver assistito alla riunione in cui furono messi a punto gli ultimi particolari dell'attentato a Wojtyla.

Il [redacted] Ali Agca avrebbe dunque detto il [redacted]. [redacted] resta da vedere quali decisioni prenderà il giudice in merito al «caso Antonov».

[redacted]: la folla [redacted] saccheggia [redacted] magazzino

Cinquecento agricoltori a San Paolo - Rubati pasta, riso e fagioli

SAN PAOLO — Affamate e malridotte circa [redacted] persone hanno invaso e saccheggiato ieri [redacted] deposito comunale di Tamboril, nello [redacted] Ceará (Nord-Est del Brasile).

[redacted] impossessate di fagioli, riso, pasta e altri generi alimentari [redacted] prima necessità.

Si tratta di famiglie di [redacted]tadini che abitano nella regione del «Sertao», [redacted] sempre colpita da prolungate siccità.

Il prefetto della zona ha comunicato [redacted] in molte altre località la situazione è difficile ed ha chiesto viveri [redacted] rinforzi di polizia.

Nel vicino Stato di Bahia, invece, sono stati gli indios Kiriri ad invadere ed occupare alcune terre, dove essi vive[redacted] prima di essere espulsi da facoltosi agricoltori [redacted] costretti [redacted] vivere in zone [redacted] fertili.

Gli indios sono circa [redacted] e la situazione nella regione è ab[redacted] tesa perché i proprietari terrieri minacciano di ricorrere [redacted] loro «pistoleros» per scacciarli nuovamente.

[redacted] droga

CROTONE — Michele Proietto, [redacted] 25 anni, ieri [redacted] stato trovato morto in un piccolo appartamento a Crotone. Accanto al cadavere, [redacted] fornello, un cucchiaio ed una siringa macchiata di [redacted] Quello [redacted] Michele Proietto è il primo caso di morte per eo[redacted] stupefacenti accaduto nella provincia di Catanzaro.

FLASH

[redacted]

MONZA — Si [redacted] aperto ieri [redacted] Monza il [redacted] diossina» sulle responsabilità dell'incidente che il 10 luglio 1976 sconvolse la vita della popolazione di Seveso [redacted] paesi vicini. Dopo [redacted] battute preliminari [redacted] la costituzione di parte civile di oltre duecento persone, il dibattimento è stato aggiornato all'11 maggio. Durante tutto questo periodo saranno aperte [redacted] trattative tra la Givaudan, la società proprietaria [redacted] Fabbrica Icmesa che causò l'inquinamento, e coloro che hanno chiesto il risarcimento dei danni.

[redacted] STRETTA [redacted]

ROMA — Da oggi stretta fi[redacted] per la legge finanziaria [redacted] il bilancio di previsione dello Stato per il 1983. L'assem[redacted] Senato inizia infatti l'esame dei [redacted] provvedimenti che devono [redacted] approvati entro la fine del [redacted]

GLI AFFARI DELLA FIERA

MILANO — A conclusione dei primi cinque giorni di attività della Campionaria, la maggioranza dei compratori si dichiara [redacted] degli affari conclusi o avviati. Un certo malcontento [redacted] in[redacted] serpeggiare fra gli [redacted]sitori. Questi [redacted] altri [redacted] significativi emergono [redacted] rilevazioni effettuate [redacted] «Demoskopea» nell'ambito [redacted] un servizio creato [redacted] Fiera.

[redacted] con due «[redacted] 13»

La serie B ha portato fortuna [redacted] Genova. Gli unici due «tredici» realizzati domenica scorsa sono venuti da schedine giocate in due bar della cit[redacted] Hanno vinto entrambe 307 [redacted], ai quali si devono aggiungere dieci «dodici» da 8 milioni e 600 mila lire. Il totale complessivo delle vincite «genovesi» ammonta quindi a circa 700 milioni.

Uno dei due «tredici» [redacted] stato «centrato» con [redacted] semplice schedina [redacted] due colonne da 600 lire. E' [redacted] giocata al bar «Pinin» di Rivarolo. Nessuna indicazione [redacted] avuta finora sull'identità del fortunato tredicista. Il locale [redacted] frequentato da molta gente.

Il secondo «tredici» [redacted] stato realizzato nel bar «Donelli» di Galleria Mazzini. La vincita è stata ottenuta da un gruppo di dieci persone che ha giocato un sistema basato su dieci coppie (e nessuna tripla). Cia[redacted] dei giocatori ha speso 30 mila e 700 lire. Oltre ai «tredici» hanno azzeccato anche dieci «dodici», per un totale complessivo di circa [redacted] milioni.

Temperatura a Torino, [redacted] 13 +9

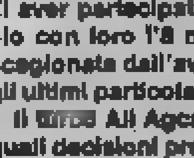

TEMPO PREVISTO: cielo coperto con [redacted] precipitazioni su tutto il Nord. VENTI: calmi o deboli. VISIBILITA': buona. TEMPERATURA: in graduale aumento. TENDENZA DEL TEMPO: attenuazione dei fenomeni.

in provincia (ore [redacted]

Aosta	+ 6
[redacted]	+ 6
[redacted]	+ 7
Cuneo	+ 5
Novara	+ 8
Vercelli	+ 8
Genova	+11
Imperia	+10
Savona	+10

all'estero [redacted]

Atene	+10	+20
Berlino	+10	+21
Buenos Aires	+14	[redacted]
Lisbona	+14	+18
Londra	+10	+20
Mosca	+ 2	+ 5
[redacted] York	+ 2	+16
Parigi	+10	+18
Singapore	+26	+36
Tokyo	+10	+19

in [redacted] (ore 8)

Venezia	+12
Milano	+10
Bologna	+12
Ancona	+12
Roma	+17
Napoli	+14
Bari	+13
Reggio C.	+15
Palermo	+20
Cagliari	+15

STAMPA [redacted]
[redacted] Torre
[redacted] *responsabile*
Carlo Bramardo
vicedirettore

Editrice LA STAMPA S.p.A.
Presidente Giovanni Agnelli
Amministratore Delegato e Direttore Generale
Marco Benedetto
Consiglieri Vittorino Chiusano
Umberto Cuttica
Giovanni Giovannini
[redacted] Masseroni
Francesco Paolo Mattioli
Sindaci Alfonso Ferrero (presid.)
Luigi Demartini
Giovanni Paradotto.

Stabilimento tipografico: Edit. La Stampa S.p.A. - [redacted] Marenco, 32 - 10126 Torino

© 1983 Edit. LA [redacted] S.p.A.

CERTIFICATO N. [redacted] DEL 23-12-1981

Lo sport in tv: processo al «Processo»

Bearzot trova amici solo tra i «nemici»

«*Bearzot ha sacralizzato la Nazionale*». Lo afferma convinto al «Processo del lunedì» lo scrittore Alberto Bevilacqua presidente della giuria chiamata ad esprimere [illegible] verdetto sulla squadra azzurra umiliata [illegible] Bucarest. Bevilacqua si è fatto subito trascinare nella polemica da bar sport ed ha accusato il c. t. azzurro d'immobilismo perché dopo il Mundial non ha cambiato nessun giocatore.

Accuse ridicole che fortunatamente non hanno trovato sostegno nei giornalisti presenti [illegible] volta tanto d'accordo nell'affermare che questa squadra non si poteva toccare dopo i fasti di Madrid. La [illegible] stupefacente è comunque che il più accanito difensore di Bearzot è stato il suo rivale romeno Lucescu. Secondo il giovane tecnico Bearzot ha mandato in campo la migliore squadra del momento. Lui però sapeva tutto dell'Italia e quindi con le buone o con le cattive ha bloccato la formazione azzurra. Ha negato comunque di [illegible] mai detto — come [illegible] sostiene invece un quotidiano sportivo pubblicizzato [illegible] smentito in Eurovisione — che già alla vigilia sapeva benissimo che la Romania l'avrebbe spuntata.

Non è uno sbruffone questo Lucescu [illegible] ispira simpatia [illegible] prima vista. Ha svelato poi che l'Italia si poteva battere solo su azione da fermo (corner o punizione) ed infatti il tiro che ha sorpreso Zoff [illegible] stato frutto di una punizione.

La parola è poi passata ai tecnici (i giornalisti ovviamente) di [illegible] nostra, molto meno velenosi di quanto si potesse pensare con Bearzot. Pareri da Roma: «*La Nazionale non è quella* [illegible] *Bucarest ma neppure quella del Mundial*» oppure «*Bearzot non doveva pensare agli Europei* [illegible] *cercare di costruire la squadra per il mondiale dell'86*». Risposte da Milano: «*L'unico errore del c. t. è stato di non essersene andato dopo il trionfo. Cambiare era impossibile e del resto* [illegible] [illegible] *chiesto facce nuove. Il Mundial resta comunque un episodio* [illegible] *sé: un tredici miliardario si può fare* [illegible] *sola volta nella vita*».

Il tentativo [illegible] «aggressione» [illegible] Bearzot è quindi fallito clamorosamente. Chi l'aveva elogiata gettando manciate [illegible] aggettivi [illegible] casaccio dopo il Mundial, ieri ha cercato vanamente di istruire [illegible] processo contro il c. t. [illegible] per fortuna [illegible] tentativo è clamorosamente fallito. Le ridicole accuse di immobilismo sono stat[illegible] smontate com'era giusto che fosse. Il più stupito di tutti è stato Lucescu al quale hanno chiesto se verrebbe in Italia ad allenare. Lucescu [illegible] sobbalzato sulla poltrona ed ha ringraziato dicendo: «*Mi piace la vita tranquilla, da voi si fanno troppe polemiche sui giornali*». Bravo, ha capito anche questo, non solo come battere l'Italia sul campo.

f. v.

Bancoroma e Billy chi vince è campione

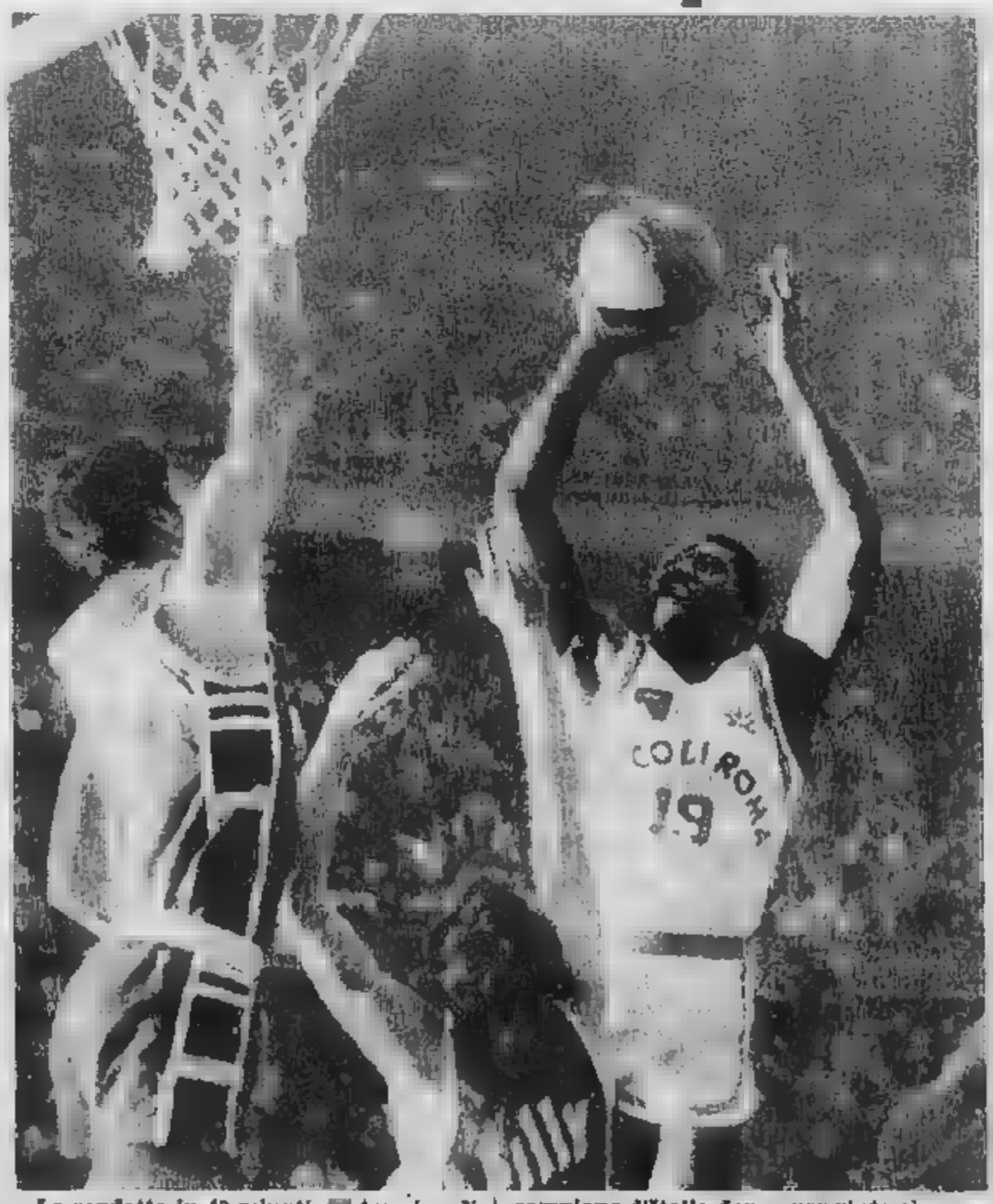

Lo scudetto in 40 minuti. [illegible] termine di [illegible] stagione tirata [illegible] morte, Bancoroma [illegible] Billy [illegible] giocano stasera [illegible] davanti ai 15 mila del Palaeur il titolo di campione d'Italia dopo aver vinto ciascuno la partita giocata in casa propria: [illegible] Milano il Billy per 86 a 73, a Roma il Banco per 88 a 82.

I bianconeri si giocano la finale

Fra la Juve e

Gentile: «Dovremo giocare senza tener conto del nostro vantaggio - I polacchi attaccheranno e noi sfrutteremo il contropiede»

DAL NOSTRO INVIATO [illegible]

LODZ — La nazionale-Juventus continua le sue peregrinazioni attraverso l'Europa. Dopo essere tornata [illegible] Bucarest, dove sabato sera ha giocato contro la Romania, si [illegible] trasferita nuovamente all'Est (Lodz), dove domani sera affronterà, nel match di ritorno delle semifinali di Coppa dei Campioni, il Widzew. A questa vita itinerante i bianconeri [illegible] ormai abituati, dunque non esiste problema al riguardo.

Dopo aver voltato pagina e aver lasciato alle spalle la sconfitta di Bucarest, gli [illegible] zurri della Juventus si concentrano anima e corpo su questo secondo match con i polacchi. La posta [illegible] altissima. Ne va di mezzo un'intera stagione. Claudio Gentile [illegible] tranquillissimo. Non è turbato minimamente dalla prospettiva di marcare un campione pericoloso come Smolarek. Del resto, il simpatico «Gento» nella sua esistenza calcistica ha dovuto sbrigare, di volta in volta, insidiose pratiche: da Zico a Maradona, da Littbarski a Shaw, da Balaci [illegible] Smolarek, il nazionale polacco [illegible] gioca nel Widzew.

«*E' un grosso giocatore* [illegible] *ottime qualità* — dice Gentile [illegible] sincera convinzione — *forse in trasferta non si esprime come a Lodz; dunque, dovrò stare molto attento. Per me si prospetta un* [illegible] *test difficile. Ed affrontarlo rappresenta uno stimolo ulteriore poiché mi vorrà mettere in difficoltà, per dimostrare che ha vinto il duello* [illegible] *chi ha* [illegible] *la museruola a Zico* [illegible] *a Maradona. Sono le molle che scattano nell'inconscio degli avversari che mi trovo di fronte* [illegible] *scadenze ormai scontate*».

A prescindere dal 2 a 0 meritatissimo e rotondo con il quale avete liquidato i polacchi nella gara di andata, resta [illegible] valore del Lodz, squadra caparbia, fresca, capace di imprimere ritmi altissimi alla partita [illegible] pericolosa in contropiede. Si prospetta per voi un'altra serata... calda.

«*Senza dubbio, sarà una battaglia. Poiché hanno molto carattere e cercheranno con ogni* [illegible] *di capovolgere un risultato critico per loro. Si impegneranno allo spasimo anche perché si troveranno di fronte la Juventus* [illegible] [illegible] *ad una squadretta*».

[illegible] più riflessivi dei giocatori rumeni, i polacchi fanno anch'essi dell'agonismo [illegible] dell'atletismo un'arma molto efficace...

«*Senza dubbio,* [illegible] *duri quanto i rumeni, ma più portati al gioco e, soprattutto, pur praticando* [illegible] *gioco vigoroso,* [illegible] *fanno mai ricorso* [illegible] *schemi ostruzionistici*».

E Boniek gioca [illegible] casa sua. Sarà profeta in patria?

«*Per Zibi* — continua Gentile — *sarà un motivo in più per fare bella figura. Grandi giocatori* [illegible] *lui sentono particolarmente questo genere di stimoli*».

Traspare, dalle parole di Gentile, una buona dose di ottimismo, dettata sicuramente dalla consapevolezza nelle qualità tecniche e morali della Juventus e nella coscienza dei propri mezzi. Gentile conferma la sensazione, dicendo con serietà: «*Sono ottimista al cento per cento. Però commetteremmo un gravissimo errore se pensassimo* [illegible] *essere già ad Atene. Dovremo giocare come se partissimo da* [illegible] [illegible] *Soltanto in questo* [illegible] *faremo una grossa partita, come è nelle nostre possibilità*».

Sarà soprattutto importante fare [illegible] gol...

«*La Juventus, da quando* [illegible] *cominciata la stagione, ne ha sempre messi a segno anche in trasferta. Contro l'Hvidovre, con lo Standard e* [illegible] *l'Aston Villa. Dunque, possiamo ripeterci. Anche perché i polacchi, nel tentativo di recuperare, si apriranno. E noi abbiamo grossi contropiedisti. Prevedo una partita dei polacchi molt*[illegible] *offensiva. Dunque potranno crearsi* [illegible] *spazi per le nostre repliche*».

Però sono furbi tatticamente...

«*Non soltanto furbi. La loro forza* [illegible] *testimoniata dall'aver eliminato il Liverpool* [illegible] [illegible] *fatto di essere arrivati alle semifinali. Ma noi siamo più forti del Widzew*».

[illegible] po' [illegible] passato recente, un po' di azzurro all'orizzonte. Non per distogliere [illegible] vostra attenzione dall'obbiettivo di domani, ma per mettere [illegible] fuoco [illegible] situazione. Dove è finita la Nazionale di Spagna?

«*Resta dov'era. Ricordatevi che, a parte la trasferta di Cipro, all'Italia* [illegible] *mancato finora il risultato, soprattutto con la Cecoslovacchia* [illegible] *la Romania. Lo spirito c'è ancora. A Bucarest abbiamo perso per un solo tiro in porta, noi, invece, abbiamo avuto più di un'opportunità per segnare. L'Italia c'è ancora. La delusione per aver compromesso il viaggio a Parigi è reale, ma* [illegible] *siamo giù di morale. Non c'è stato nessun ribaltone psicologico. E* [illegible] *è vero che a Bucarest avevamo la testa a Lodz. Poiché sabato* [illegible] *ci giocavamo molte chances per continuare tranquillamente la nostra strada verso Parigi. Ci siamo sempre impegnati e su questo tasto nessuno potrà mai rimproverarci nulla*».

Angelo Caroli

«Con due squalificati ed

«Zibì», amb

di Coppa Campioni domani sera contro l'ex squadra di Boniek

ed Atene c'è ancora Lodz

PAOLO ROSSI ALL'ARRIVO ■ LODZ

il portiere malridotto, non vedo proprio come il Widzew possa ribaltare il risultato»

pasciatore e spia bianconera in patria

DAL NOSTRO INVIATO SPECIALE

■ — *Era sulla soglia dell'albergo ad aspettare, ieri sera, la Juventus. Gli fa* ■ *uno strano effetto. Ma Zbigniew Boniek è convinto che domani sera l'emozione di esibirsi di fronte al suo vecchio pubblico non gli giocherà brutti scherzi. Nessuno della sua famiglia, comunque, sarà in tribuna. La moglie starà in casa* ■ *lo stesso farà papà Jozef, ex calciatore, tifosissimo del Widzew, ma soprattutto di «Zibi». Durante la giornata trascorsa nella sua casa di Lodz, Boniek ha avuto contatti con la gente che l'ave-* ■ *visto in televisione lotta-* ■ *vanamente per battere la Finlandia. Tutti gli dicevano che è in forma,* ■ *apparivano convinti che il Widzew possa ribaltare il 2-0 dell'andata.*

«Un ottimismo davvero fuori dell'ordinario — *si sorprende Boniek* —. Tanto più che il ■ sarà privo ■ Grebosz e Swiatek, entrambi squalificati, e avrà tra i pali Mlynarczik mai ridotto per l'infortunio riportato a Varsavia. Conosco bene Mlynarczik, so di che tempra ■ fatto ■ sono convinto che, magari imbottito di novocaina, sarà ■ suo posto. Un tipo che non si arrende, come il nostro Zoff. ■ sicuramente un gol glielo faremo e non vedo proprio come il Widzew possa segnarne tre per eliminarci. Ad Atene ■ andrà la Juventus».

E' un ritornello che Boniek ripete ■ ■ *fosse* ■ *disco da risentire più volte. La finale è* ■ *chiodo fisso,* ■ *magnifica ossessione per l'asso polacco che vuole vincere a tutti i costi* ■ *Coppa* ■ *Campioni anche* ■ *ammette che l'Amburgo, favoritissimo quale secondo finalista, sarà un ostacolo assai severo, specie in una sola partita. Assicura di non essere giù di morale per l'1-1 con la Finlandia che compromette in buona parte la qualificazione* ■ *Parigi '84.*

«I miei guai somigliano un po' a quelli dell'Italia e dei sette bianconeri che hanno perso a Bucarest — *sorride Boniek* —. Sia io che loro ci siamo adoperati per far contento Platini. Michel ■ sicuramente lieto ■ evitare, nella fase finale, i campioni ■ i terzi classificati in Spagna. L'abbiamo aiutato a vincere qualcosa anche se con noi dovrà conquistare la Coppa dei Campioni».

Boniek è convinto che domani sera il Widzew ■ *ricorrerà al gioco duro* («Non sono cattivi come i romeni») *e che tutto andrà per il meglio.* «Mi auguro che alla fine sia una festa e che i 28 mila spettatori che gremi- ■ lo stadio dell'LKS applaudano sia me che la Juventus», *aggiunge.*

Ci sarà ■ *tutto esaurito* ■ *anche una nuovissima rete di protezione attorno al rettangolo di gioco che prima non esisteva. E' stata installata dopo che i sostenitori del Widzew si erano abbandonati* ■ *qualche intemperanza, invadendo il campo in Coppa.*

Boniek avrà tre tifosi speciali e tutti per lui, oltre naturalmente agli italiani che seguiranno la Juventus. Si tratta dell'ex portiere della nazionale Tomaczewski, del suo ex allenatore Jezienski e di un taxista molto popolare a Lodz che ■ *tempo tifava per il Widzew e che, dopo la cessione del suo «leader» alla Juventus, l'ha tradito per l'LKS.*

Il Widzew farà rientrare in attacco Filipzack che ha segnato quattro gol in Cop- ■ *e, secondo Boniek,* ■ *fisicamente dotatissimo. Con ogni probabilità Tlokinski arretrerà sulla linea difensiva, mentre Smolarek verrà affiancato oltre che* ■ *Filipzack da Wraga. In difesa* ■ *previsto il rientro di Mlenswinski.*

I campioni di Polonia so- ■ *da ieri sera in ritiro a Spala, un centro sportivo olimpico ad* ■ *cinquanti-* ■ *di chilometri da Lodz, dove oggi rifiniranno* ■ *preparazione. Boniek, che conta di rimanere per altri due anni alla Juventus,* ■ *esclude in un domani diventare allenatore e magari presidente del Widzew. Domani* ■ *però si comporterà da «nemico».*

Bruno Bernardi

Interessante sperimentazione nel calcio femminile

«Moviola» anche in campo per evitare le ingiustizie?

Calcio, fonte di discussioni e litigi. A proposito del regolamento, si è dissertato tanto e in tutte le salse. Molteplici sono le proposte che vengono periodicamente presentate per «ritoccare» lo sport più diffuso nel mondo. Stavolta, a tentare interprete del desiderio di apportare innovazioni al regolamento, è il regista televisivo Beppe Recchia, il quale sottolinea i risultati dell'esperimento compiuto in un torneo femminile con l'ausilio nell'affiancare all'arbitro un monitor, piazzato a bordo del campo, al quale lo stesso direttore di gara può rivolgersi per ogni fase «dubbia» della gara e apportare le dovute correzioni alle proprie decisioni.

A sentire lo stesso Recchia, la prova ha avuto esito ampiamente positivo. Non tutti entusiasmo, però, hanno manifestato cinque «addetti ai lavori» dei quali riportiamo qui sotto le impressioni.

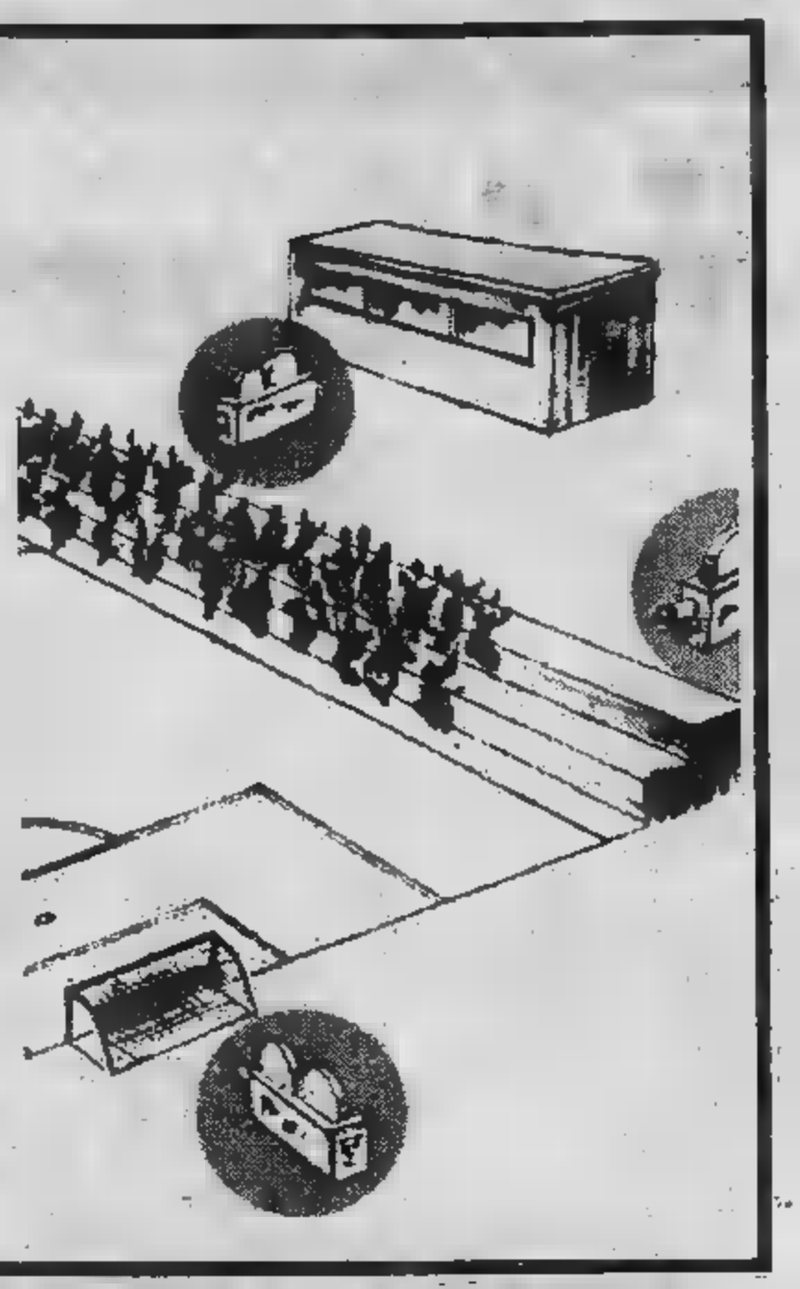

L'idea è di quelle destinate sicuramente a suscitare polemiche ed è venuta a Beppe Recchia, uno dei più affermati ed estrosi registi televisivi italiani.

«*La mia rabbia* — spiega il regista di Portobello — *nasceva la domenica quando durante la domenica sportiva rivedevo concitate azioni di gioco ripetute al rallentatore alla moviola: quanti rigori negati o concessi con troppa precipitazione, quanti gol validi annullati e quanti convalidati ingiustamente! Come regista televisivo riuscivo a capire come mai questa benedetta (o maledetta a seconda dei punti di vista) moviola non fosse messa a disposizione degli arbitri sul campo di calcio piuttosto che essere utilizzata quando ormai era troppo tardi*».

«*Così nella trasmissione "Caffè doppio", presentata e condotta da Gianni Magni e che va in onda ogni domenica su Antenna 3* — continua Recchia — *non solo ho inserito un torneo di calcio femminile (tra parentesi: è la prima volta che una televisione trasmette partite di calcio femminile) ma ho messo a disposizione dell'arbitro, ai bordi del campo un monitor attraverso il quale il direttore di gara può, in ogni momento della partita, rivedere l'azione che gli interessa*».

«*Debbo dire* — prosegue Beppe Recchia — *che l'iniziativa, dopo qualche perplessità iniziale, è stata accettata in pieno sia dall'arbitro, sia dalle giocatrici, sia dal pubblico. In una partita il direttore di gara, l'ex arbitro federale Massimo Colombo, ha concesso un rigore che non aveva visto, e annullato un gol viziato da una carica al portiere visibile solo attraverso la moviola*».

«*La soddisfazione più grande, però* — aggiunge il regista — *ci è venuta dalla Federazione italiana gioco calcio femminile che, nella figura dell'avvocato Fabrizio Levati, ha accettato di patrocinare il torneo e ha inserito nel regolamento l'utilizzo della moviola. Credo che sia un grande passo avanti nel calcio. Chissà che un giorno anche sui campi di Serie A maschile non si possa vedere la moviola. Col fatto poi che le azioni potrebbero essere riprodotte anche sugli schermi giganti già collocati in numerosi stadi, anche il pubblico e non solo l'arbitro potrebbe rivedere le azioni discusse*».

Ma sentiamo anche il parere ufficiale della Federazione. Dice l'avvocato Fabrizio Levati: «*Abbiamo deciso di appoggiare il torneo di Antenna 3 perché siamo sensibili ad ogni iniziativa tesa a valorizzare e a diffondere il calcio femminile in Italia. Questo sport, purtroppo, da noi è sottovalutato. Mi fa quindi piacere sentire che il pubblico che segue le partite trasmesse da questa emittente privata in una trasmissione brillante, quale è quella condotta dal bravissimo Gianni Magni, scopre che anche le ragazze sanno giocare bene al pallone. Si meraviglia di fronte ai dribbling, ai tiri al volo, alle staffilate. Certamente, non conoscendo il calcio femminile pensava che fosse una cosa molto dilettantesca e si sorprende quindi quando si trova di fronte a delle atlete che quanto a spirito agonistico e in certi casi anche quanto a tecnica poco hanno da invidiare ai colleghi*

«*L'idea della moviola poi è indubbiamente non solo suggestiva ma decisamente interessante* — conclude l'avvocato Levati —. *E' un tecnico che mette errori e, a parer mio, potrebbe anche essere utile per diminuire la violenza negli stadi*».

A favore della moviola si pronuncia anche Livio Bolis, consigliere della Lega nazionale calcio femminile e presidente delle squadre del Piacenza, che in serie A lotta per lo scudetto, e del Gorgonzola, che milita in serie C.

«*Abbiamo accolto con molto piacere, l'iniziativa di Antenna 3: il calcio femminile ha bisogno, per essere conosciuto ed apprezzato, di poter disporre di mezzi di comunicazione in grado di raggiungere un pubblico vasto. Abbiamo scoperto che il pubblico che segue le partite sia dal grande studio dell'antenna, sia a casa, si diverte. E' un buon segno, speriamo che venga numeroso anche negli stadi*». r. s.

Cinque «addetti ai lavori» giudicano con scetticismo la rivoluzionaria proposta

«Lasciamo il calcio così com'è»

PIERLUIGI PAIRETTO (*arbitro*): «*Sono abbastanza scettico. Il calcio è bello così com'è, con tutte le sue incertezze e i suoi limiti. Con il monitor ai bordi del campo, si tenterebbe di programmare il gioco privandolo di molte sue attività e della suspense che spesso lo caratterizza. Insomma, la squadra più forte prevarrebbe sistematicamente sulla più debole, ogni sorpresa verrebbe bandita. E poi, come realizzare l'iniziativa dal punto di vista concreto? Fermare il gioco, controllare, riprendere gli incontri tra tante ipotesi contrastanti? Pensate soltanto alle discussioni che provoca la moviola il giorno dopo. No, non mi sembra un'idea destinata a far strada anche per le difficoltà tecniche che la sua attuazione comporterebbe*».

LUCIANO (*direttore generale del Torino*): «*Non credo che il monitor in ausilio diretto all'arbitro possa trovare applicazione nel regolamento. I motivi sono tanti a cominciare dalle difficoltà pratiche che si dovrebbero superare. Il gioco subirebbe continue, almeno ripetute, interruzioni, a scapito della sua bellezza. Magari si raggiungerebbe la perfezione dal punto di vista tecnico, ma l'interesse per il calcio ne verrebbe sicuramente a patire. Se proprio si crede in questa novità, occorrerebbe procedere a una lunga serie di esperimenti per valutarne tutti gli aspetti sotto ogni profilo*».

SERGIO (*giocatore*): «*Per poter giudicare, occorrerebbe assistere almeno a una partita nella quale l'arbitro abbia la possibilità di dirigere con l'aiuto del monitor. Circa le probabilità che l'iniziativa si diffonda, credo che siano legittimi molti dubbi. Intanto, si perderebbe molto tempo, e la stessa valutazione dei minuti dedicati dal direttore di gara allo studio delle immagini sarebbe abbastanza ardua. Senza contare che si toglierebbe molto gusto allo spettacolo. Sì, si può provare ma ci credo troppo. Mi sembra tanto un'idea strana, un'americanata per intenderci*».

ZACCARELLI (*giocatore*): «*Non si risolverebbe proprio niente. La partita durerebbe ore e susciterebbe discussioni enormi. Il calcio deve restare quello che è ora, gli eventuali errori fanno parte delle sue caratteristiche. Figuratevi che, se dipendesse da me, aboliresi anche la moviola perché molto spesso serve soltanto a provocare ulteriore rammarico o ad alimentare convinzioni in modo assolutamente sterile perché i risultati acquisiti sul campo non si possono più modificare. Detto questo, è ovvio che non vedo di buon occhio la trovata che viene proposta. Si parte sempre dal presupposto che l'arbitro sia onesto, se poi sbaglia, pazienza. E' sicuro comunque che con l'aiuto della macchina non si risolverebbe niente*».

PIETRO GIULIANO (direttore generale della Juventus): «*In questo modo il calcio diventerebbe difficile e le interruzioni non si conterebbero più. Certo, in teoria l'istituzione della moviola al bordo del campo potrebbe essere fattibile, ma è chiaro che una novità del genere sarebbe da sperimentare lungamente. Tuttavia non mi pare un'idea entusiasmante: il calcio è bello così com'è, con le sue regole e le sue caratteristiche, senza forzature, sia pure di carattere elettronico. Tra l'altro, mi sembra che il gusto della partita finirebbe per essere alterato. Sarebbe come vedere un bel film al quale venissero apportate continue interruzioni*».

Primi verdetti nei campionati regionali

Volley: Lasalliano [redacted] Maroso festeggiano [redacted] promozione

Lasalliano Torino (C2 femminile) e Maroso Venaria (D femminile) so[redacted] le prime due squadre dei campionati regionali di pallavolo ad [redacted] raggiunto [redacted] sicurezza matematica della promozione nella [redacted] tegoria superiore. Una [redacted] particolare spetta [redacted] torinesi, an[redacted] imbattute dopo diciotto giornate, che a soli quattro turni dal termine vantano ben otto punti di vantaggio sulla [redacted]a [redacted] dodici sulle terze. Ad un passo dalla promozione sono anche Lorenzoni Pinerolo (C2 maschile), l'altra pinerolese Despar (C2 femminile), Cuneo, Sanmartinese [redacted] Valdocco (D maschile), Accornero [redacted] Kennedy (D femminile).

[redacted] MASCHILE — Anche a Pinerolo l'Alpignano ha confermato la [redacted] fragilità sui campi esterni ce[redacted] seccamente (0-3) [redacted] Lorenzoni ormai lanciatissimo verso [redacted] C1. Salvo grosse sorprese, d'ora in poi al vertice si lotterà solo per il secondo posto: in vantaggio è attualmente il Santhià ma, oltre l'Alpignano, ci sarà da tenere d'occhio anche il Borgofranco . In coda, importantissimo il [redacted] della matricola Ciacolon sull'Olimpia.

Risultati: Arti [redacted] Mestieri Isolcar-Santhià 1-3; Borgofranco-Caluso 3-0; Lorenzoni-Alpignano 3-0; Ciacolon-Olimpia 3-0; Mondovì- Vallemosso 3-0; Bellavista-Chivasso 2-3. Classifica: Lorenzoni e Santhià 30; Borgofranco e Alpignano 28.

[redacted] — Diventata finalmente matematica la promozio[redacted] Lasalliano (3-1 [redacted] campo del Cogne), il Pinerolo ha invece [redacted] una grande [redacted] per assicurarsi definitivamente l'altro biglietto per la C1 facendosi battere [redacted] in casa [redacted] Sanmartinese e non approfittando così della preventivata sconfitta [redacted] aostane [redacted] capolista. Ammucchiata gigante in [redacted] retrocessione con Ottica Casati e Galliate che hanno raggiunto Kwt e Virtus Novi [redacted] preparano ora lo sprint per evitare [redacted] terz'ultima piazza.

Risultati: Unimorando-Virtus 3-2; Pinerolo-Sanmartinese 2-3; Cogne-Lasalliano 1-3; Ottica Casati-2D Lingotto 3-0; Artauto-Galliate 0-3; Kwt Bra-Doyukai 1-3. Classifica: Lasalliano 38; Pinerolo [redacted] Cogne, Doyukai [redacted] Unimorando 24.

D MASCHILE — Sorprendente il tabellino del girone [redacted] con l'«en-plein» delle squadre impegnate in trasferta. Tutto regolare invece nel gruppo B con [redacted] Sanmartinese vittoriosa anche a Galliate che tiene [redacted] debita [redacted] il Valsalice men[redacted] in [redacted] la Trecatese perde for[redacted] le ultime speranze dopo la sconfitta interna subita ad opera del Colle Ito Stige. [redacted] sempre il girone D il Valdocco.

[redacted] Villar Perosa-Vallesu[redacted] 2-3; Origlia-Cuneo 2-3; Racconigi-Collegno 2-3; Acqui-Elettromarket 1-3; Boves-Sadal 2-3; Ovada-Junior 1-3. Classifica: Cuneo 32; Elettromarket [redacted]

Girone B: Canelli-Valsalice 0-3; Galliate-Sanmartinese 1-3; Altiora-Lasalliano 3-0; S. Damiano-Scurato 3-1; Trecatese-Colle Ito Stige 2-3; Lasalle-Unimorando 1-3. Classifica: Sanmartinese 34; Valsalice [redacted].

Girone [redacted] S. Paolo Cipa-Avis Cafasse 3-2; Aurora-Samone 3-0; Valdocco-Puglisi 3-0; Villata-Val Veny 3-0; Turcato-Gaglianico 3-1; Saluggia-Occhieppese [redacted] Classifica: Valdocco 34, Aurora 32.

D FEMMINILE — Tutto deciso nel girone C con la vittoria del Maroso (per l'allenatore Cenere [redacted] la seconda promozione consecutiva dopo quella ottenuta l'anno scorso, sempre dalla [redacted] D, con il [redacted] Lingotto) e la relegazione di Venaria, Serravallese e Novara (ritiratosi dal campionato). Negli altri due gruppi le ultime due giornate non dovrebbero mettere in discussione i primati di Accornero [redacted] Kennedy, al comando con un leggero margine sulle irriducibili Manhattan [redacted] Montalto.

[redacted] Arquata-Acqui 0-3; Casati-Valdocco rinviata al 21/4; Accornero-Ancol 3-1; Manhattan-S. Damiano 3-0; Cuatto-Meneghetti 3-1. Classifica: Accornero 30, Manhattan 26 (una partita [redacted]

Girone B: Ciriè-Kennedy 0-3; Bistefani-Rivarolo 0-3; Volpiano-Montalto 0-3; Santhià-Fulgor 0-3; Borgofranco-Occhieppese 3-2. Classifica: Kennedy [redacted] Montalto 26.

[redacted] Venaria-Altiora 1-3; Arona-Delfini 3-2; Moncalieri-Ma[redacted] 0-3; Serravallese-Vallemosso 0-3. Classifica: Maroso 28; Arona e Fortitudo [redacted]

[redacted] Condio

[redacted]

E' in programma domenica [redacted] Cafasse la prima [redacted] della corsa in montagna [redacted] Bianca», [redacted] km, [redacted] per l'assegnazio[redacted] trofei [redacted] Tibone e Impresa [redacted]

Il ritrovo è fissato alle ore [redacted] presso la piazza del [redacted], dove sarà possibile espletare le formalità dell'iscrizione (l[redacted] 3000): [redacted] ore 9,45. [redacted] dopo il via, la [redacted] s'impenna [redacted] salire a La [redacted]a, 400 metri di dislivello in poco più di 5 km, tra i [redacted]; quindi [redacted] e [redacted] risalire, [redacted] uno [redacted] finale, a Ca' [redacted]

La manifestazione ha carattere provinciale ed è aperta ad atleti [redacted] amatori Fidal.

E adesso [redacted] nello sci si tenta la «rivoluzione»

PIERO [redacted] SULLE NEVI DI [redacted] MOSTRA IL NUOVO [redacted] SYSTEM»

Quale sciatore non sogna, ogni [redacted] che calza gli scarponi, di poter praticare lo sport preferito facendo a [redacted] di quegli orribili «strumenti [redacted] tortura»? Ebbene, forse [redacted] sogno sta per diventare [redacted] con lo Skiing System, un rivoluzionario attrezzo [redacted] prodotto dalla Nava che comprende attacco e scarpa.

[redacted] tratta, [redacted] l'esattezza, di uno [redacted] molto simile a un doposci: caldo e imbottito, con una scarpetta interna. L'attacco è costituito da [redacted] piastrina che si aggancia [redacted] la punta (pochi [redacted] più indietro) dello stivale, un pistone posteriore [redacted] si inserisce in una leggera tacca praticata nel [redacted]one dello stivale stesso (e che [redacted] sgancia in caso di caduta [redacted] qualsiasi attacco [redacted] sicurezza) e, elemento fondamentale, una barra [redacted] sale dietro al polpaccio «abbracciandolo» [redacted] sotto il ginocchio.

[redacted] è proprio questa barra, in plastica imbottita, che consente [redacted] trasmettere i movimenti direttamente [redacted] gamba allo sci senza passare dall'«intermediaria» caviglia. Il controllo dello sci — anche [redacted] ovviamente [redacted] maniera diversa — è pari [redacted] quello che si riesce ad avere con il [redacted] tradizionale, come conferma [redacted] campione Piero Gros che ha partecipato attivamente [redacted] messa [redacted] punto dell'at[redacted]

Qualche problema, forse, si potrebbe creare [redacted] velocità o su terreni particolarmente accidentati, ma i tecnici della [redacted] produttrice [redacted] che da adesso [redacted] quando lo Skiing System sarà [redacted] in commercio (presumibilmente per l'inverno '84) saranno apportate ulteriori modifiche che ovvieranno anche a questo inconveniente.

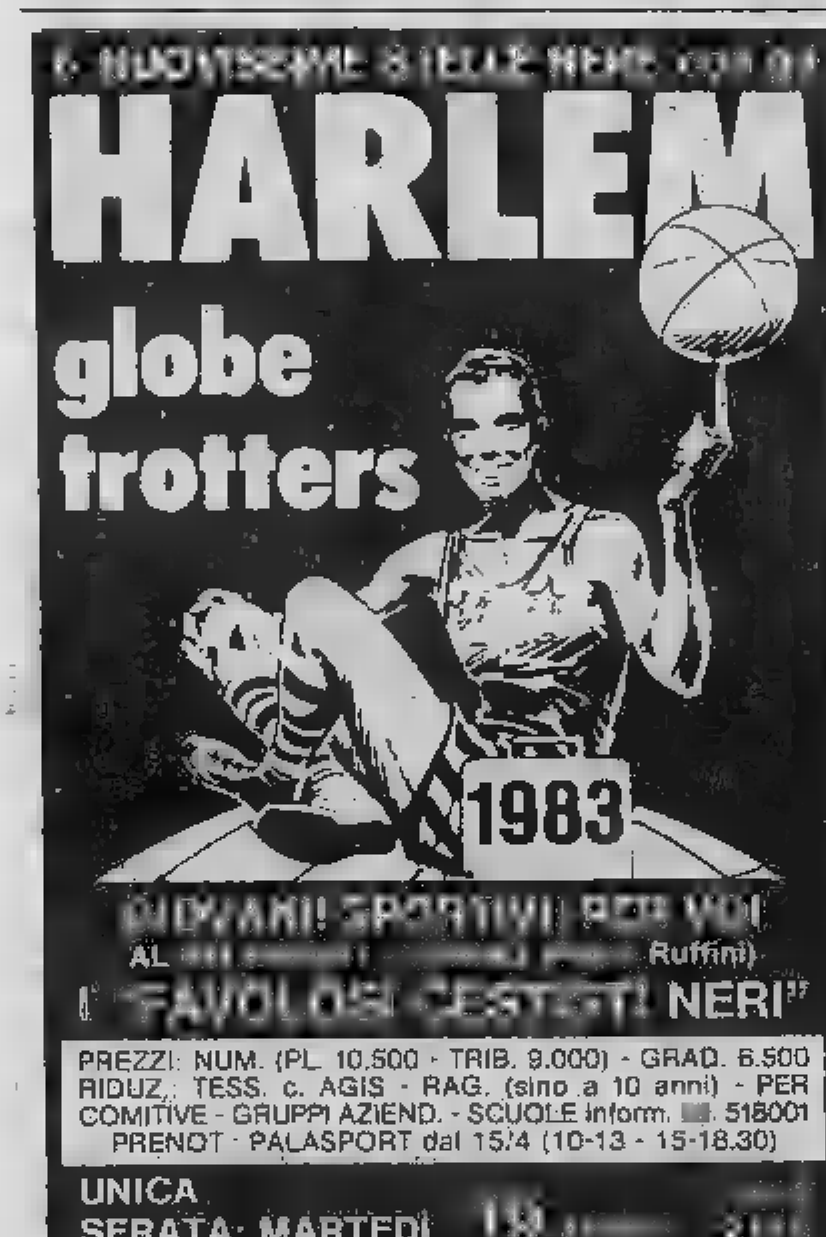

INFORMITALIA

ISTITUTO NAZIONALE INFORMAZIONI

CONTROLLI - INDAGINI - INFEDELTA'
ESITO ASSICURATO

CORSO VITTORIO EMANUELE II, 107 - TORINO
TEL. 511.024 - 538.882

BAUME & MERCIER
GENEVE
1830

CONCESSIONARI ESCLUSIVI PER TORINO:
AGLIANI V. Madama Cristina, 35 A
ALBERA V. Pietro Micca, 9
AR[redacted] SCANAVINO A. V. XX Settembre, 65
ASTRUA V. Roma, 28
[redacted] Via Cernaia, 28
ERNESTO BOCCHINO Snc Piazza Carlo Felice, 18
CLAPERO S.a.s. C.so Vitt. Emanuele, 58
[redacted] V. Garibaldi, 33
FRANCIOSO F.LLI Corso Giulio Cesare, 72
LAZZARI V. Barletta, 47
LODOLI C.so Belgio, 46
MACCARIO V. Po 14
MOROSINI V. Nicola Fabrizi, 26
NEGRI Via Nizza, 364
PALMERIO V. Roma, 346
[redacted] Strada Mongreno, 13
RIGOLI V. Chiesa della Salute, 17
ROSA DI ROSA CORRADO & C. Snc Via Arsenale, 25
SIGNA V.C. Carelli, 39
TIGLIERI C. Vitt. Emanuele, 100
TRUCCHI GIOIELLI Srl Via Garibaldi, 5
URBANI V. Lagrange, 3
ZENDRINI V. S. Teresa, 3

CONCESSIONARI ESCLUSIVI PER IL PIEMONTE:
ACQUI [redacted] IL NEGOZIETTO DI CODUTI & ROBUSTI [redacted] Garibaldi, 30
ALBA L.G. MARTINELLI Snc di E. MARTINELLI Corso Vitt. Emanuele, 22/C
ALESSANDRIA COPPO GIAN PIERO Via Dante 69
ASTI UTARI MARIO P.zza S. Secondo, 21
BIELLA PIVANO [redacted] Via Italia, 42
CAMERI BOVELIOS'POINT DI BOVOLENTA [redacted] Via Cavour, 2
CASALE MONFERRATO BAZZANI Via Roma, 76
CHIERI CEPPI Snc Via V. Emanuele, 39
CHIVASSO CENA di CENA [redacted] e C. Snc Via Torino, 41
[redacted] Corso Nizza 10
CUORGNE' BELLINO F. e BEROGGIO G. Via Ivrea, 5
DOMODOSSOLA BRIZIO GIORGIO Via Briona, 14
INTRA [redacted] Via Mameli, 183/165
IVREA [redacted] & C. Snc Corso Cavour, 48
MONCALIERI SARDO Via Tenivelli 12
MONDOVI' ROSA MIRKO Via S. Agostino 17
NOVARA SORRA LUIGI di DELLAVESA V. Via Prina, 25
NOVI LIGURE RIZZO Viale A. Saffi 30
ORBASSANO GIACOMETTO Via Alfieri 9/b
PINEROLO LAZZERO Sdf Piazza Cavour, 18
TORTONA AURUM PREZIOSI Corso Leonardo, 46
VALENZA PO SOGGIA LORENZO Viale Repubblica, 4
VERCELLI PO[redacted] Via C. Nigra, 14

CONCESSIONARIO ESCLUSIVO PER LA VAL D'AOSTA:
AOSTA TROSSELLO EREDI Via de Tillier, 39

Modello depositato [redacted]
4589

oroscopo di domani

ARIETE (21 marzo - 20 aprile)
Ancora qualche momento di cattivo [illegible], per il semplice motivo che siete incapaci di equilibrio psichico. Probabilmente traviserete le parole di qualcuno che intenderà essere gentile con voi e troverete noiosa l'atmosfera serena con cui il partner vi circonderà.

TORO (21 aprile - 21 maggio)
Una notizia vi metterà in agitazione, soprattutto perché creerà un po' di disordine nella vostra programmata routine. Eppure si tratta di una novità positiva e ben presto ve ne accorgerete. Ciò non significa che dobbiate tralasciare gli altri impegni.

GEMELLI (22 maggio - 21 giugno)
E' ancora in atto l'era dell'amore quella che vi interessa di più e che vi renderà felici perché sarete favoriti, nei rapporti, dal vostro fascino particolare. Ciò non toglie che la giornata sia fatta di molte altre cose che non [illegible] trascurare.

CANCRO (22 giugno - 22 luglio)
Un'altra giornata all'insegna della fortuna, che voi acchiapperete con partecipazione [illegible] e con un po' di mollezza, perché la vitalità è in ribasso e perché il vostro [illegible] è fatto così. Perciò ne sarete soddisfatti, più che se doveste lottare.

LEONE (23 luglio - 22 agosto)
Un notizia apparentemente non buona vi metterà di pessimo umore, ma prima che la giornata sia finita riuscirete a trarne un vantaggio dalla situazione che sembrava negativa. Con animo sgombro da nubi trascorrerete le ore della sera insieme al vostro partner.

[illegible] (23 agosto - 22 sett.)
Otterrete un risultato [illegible] da una buona idea che [illegible] in pratica e [illegible] anche un vantaggio finanziario, non [illegible] niente di più e vi importerà ben poco il parlar di aspetti da voi [illegible] maggiore serenità.

[illegible] (23 sett. - 22 ott.)
Il vostro partner vi [illegible] delle dimostrazioni tangibili del [illegible] per spirito di contraddizione ne sarete un po' [illegible] e rimpiangerete un antico rapporto [illegible] vi [illegible] particolarmente congeniale. Sul lavoro, [illegible] piacevole imprevisto.

LA TORINESE
Classe - Convenienza - Cortesia
V.A. Doria 8 - Tel. 510 938
PROFUMI

SCORPIONE (23 ott. - 22 nov.)
I problemi di domani non [illegible] varsi da quelli di oggi, eppure [illegible] sarete deprimere da una [illegible] a propria [illegible] di pessimismo, mentre dovreste reagire con il sangue freddo e la grinta [illegible] vi sono abituali. Non fatele spazio al masochismo.

SAGITTARIO (23 nov. - 21 dic.)
Vi [illegible] degli [illegible] riuscirete a peggiorare ogni circostanza favorevole. [illegible] dipenderà [illegible] vi [illegible] da un tradimento, in quanto la lealtà, per [illegible] è [illegible] ziale. Reagite, se non volete perdere la [illegible].

CAPRICORNO (22 dic. - 20 genn.)
[illegible] ancora la mancanza di duttilità a [illegible] giornata [illegible] potrebbe essere molto positiva. Accettate le situazioni, [illegible] pretendere di approfondire anche le inezie e scoprirete che la vita può [illegible] molti lati piacevoli e gratificanti.

ACQUARIO (21 genn. - 18 febbr.)
[illegible] dedicarvi di più all'amore che in questo periodo vi [illegible] molte dolcezze, ma il [illegible] senso [illegible] vi spinge [illegible] impegni che, oltretutto, ritenete più gratificanti. [illegible] lavoro, un ostacolo improvviso vi metterà in crisi.

PESCI (19 febbraio - 20 marzo)
Non vi basterà sapere che, in futuro, un progetto andrà in porto. Non vi servono garanzie: avete bisogno di sentirvi coccolati sia in amore sia sul lavoro. Ma domani [illegible] succederà. Sarete traditi in tutte le vostre speranze e vi sentirete vittime disarmate.

NILUS

KOKY

Lettere dei lettori

Sprechi e bilancio Sanità

Gentile direttore,
desidero comunicarle qualche mia esperienza riguardante ospedali e cliniche-convalescenziari del Piemonte dove ho avuto occasione di soggiornale essendo un cardiopatico.

Naturalmente si potrebbero scrivere molte pagine di osservazioni, ma oggi comincerò da questa: il governo — col [illegible] dei sindacati, che diamine! — ha aumentato i tickets e li ha addirittura estesi alle ricette mediche, sicché un [illegible] cronico, che abbisogni di due ricette la settimana, pagherà qualcosa come 12 mila lire al mese, oltre al prezzo delle medicine.

Lei risponderà che vi è un gran numero di medicine gratuite. Ebbene, con l'esperienza di qualche anno, le posso dire che i [illegible]ici non fanno alcuna differenza. E lei anche lei supera un pur naturale riserbo e dice al medico di avere pochi soldi, constaterà che il medico non sa; o non vuole, o non ha tempo o interessarsi alle medicine gratuite.

Che fare allora? Cambiare medico? Ma non si può scegliere a caso e inoltre, oggi, i medici della mutua, di famiglia, ricevono negli orari più strani, e molto spesso addirittura [illegible] appuntamento.

Poi, naturalmente, ci sono le altre prestazioni, per cui si paga sempre di più.

La mia esperienza mi dice che sarebbe possibile migliorare il bilancio della Sanità sopprimendo — o almeno diminuendo — gli sprechi negli ospedali e nelle cliniche.

N.N.

A.N.P.A.E.
Associazione Nazionale Produttori Argille Espanse

Presenta:

Tavola rotonda - Dibattito

Dalla casa il primo passo per imparare a vivere meglio
"Qualità della casa = Qualità della vita"

Interverranno:
Ezio Franco Beldì, Presidente dell'A.N.P.A.E. (Ass. Naz. Produttori Argille Espanse)

Relatori:
Attilio Bastianini, Docente di Estimo al Politecnico di Torino
"Gli investimenti per l'edilizia abitativa"
Cesare [illegible], Ordinario di Fisica Tecnica al Politecnico di Torino
"Il contributo della ricerca scientifica al 1983"
Franco Corsico, Docente di Urbanistica al Politecnico di Torino
"Residenza ambiente urbano"
Giampaolo [illegible], Presidente Demoskopea-Monitor
"Evoluzione dei bisogni abitativi e qualità della vita"
[illegible] Rivelli, Giornalista RAI - esperta in problemi economici
"Il cittadino la casa ed il risparmio"
Tullio Sartori, Responsabile Regionale [illegible] Comitato Difesa Consumatori
"Il problema della casa nell'ottica del Comitato Difesa Consumatori"

Moderatore: **Maurizio Costanzo**

Torino, 20 aprile 1983 ore 18,30
Camera di Commercio - Sala Cavour - Via Giolitti 26/a

VFI
OBBLIGAZIONI
VALFINA INVESTIMENTI S.p.A.
Cap. Soc. 1.000.000.000
Serie 1ª e 2ª
rendimento al 31 Marzo 1983
22,43 % *interesse semplice*
23,69 % *interesse composto annuo*
GIÀ AL NETTO D'IMPOSTE SUL REDDITO
VFI
valfina investimenti s.p.a.
Via Andrea Doria, 15 Torino - Tel. [illegible]

LA BOTTEGA DELLA CARNE
Silvia e Beppe sono lieti di offrirti quello che hai sempre sognato sulla tua tavola. Il vero, genuino, [illegible] vitello lassone piemontese [illegible] macellato come [illegible] tempi andati.
LA BOTTEGA DELLA CARNE
Via [illegible] Fonte 2, [illegible]
Tel. 95.21.53
(chiuso il mercoledì pomeriggio)

Conserva questo annuncio Ti dirà [illegible] fare in 20 minuti quando hai [illegible] minuti

Recati al più presto presso la più vicina sede dell'A.V.I.S. e chiedi di donare il tuo sangue. Poche formalità e una firma ad una domanda ti faranno socio [illegible] della nostra grande famiglia. Ma puoi anche restare donatore occasionale se vuoi partecipare democraticamente alla vita [illegible] nostra [illegible] ciazione che gestisce direttamente i suoi centri trasfusionali. E non [illegible] questo [illegible] merito meritevole di quel contributo che dai. Tu ci chiederai: ma [illegible] di uomo è un donatore? Il donatore, ti rispondiamo, non è una [illegible] erpe, né [illegible] martire, né [illegible] santo e neppure un povero grullo; ma un operaio, un contadino, un impiegato, uno studente, un artigiano o un artista, o un libero professionista [illegible] te, che si è reso conto con la massima naturalezza e senza alcuno sforzo di ordine intellettuale di potere [illegible] utile agli altri indipendentemente dal loro sesso e condizione sociale, dalla loro opinione in tema di fede, di religione, di politica o di censo.

AVIS
Associazione Volontari Italiani del Sangue

Dona sangue. Ti sentirai meglio. Tel. 011-634.426

Cine Foto Video

HOBBY NOVITA'

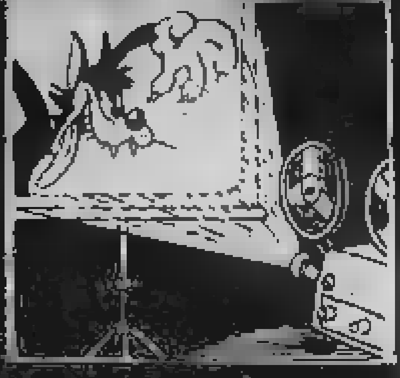

a [redacted] Arpaia

1 La conservazione delle fotografie

2 Dalla Osram [redacted] illuminatore

3 Anche Bauer costruisce diaproiettori

4 Il «disco» made in Italy

1 Non fate distruggere le foto dall'incuria

Le immagini fotografiche sono [redacted] parte importante ormai della «memoria» individuale e collettiva. Avvenimenti, luoghi, persone, cose, arte, scienza, storia, cronaca, cultura, ogni interessante aspetto della realtà ha trovato da sempre nel documento visivo [redacted] mezzo migliore, per fermare e condensare [redacted] grande patrimonio di informazioni che deve [redacted] tutelato in ogni momento [redacted] che presenta piccoli problemi di conservazione.

Il materiale utilizzato, [redacted] tecniche usate per [redacted] produzione della documentazione fotografica e le particolari condizioni [redacted] archiviazione sono un insieme di variabili che determinano la durata di conservazione [redacted] immagini fotografiche.

Dall'incuria e dal tempo molti importanti documenti storici sono andati distrutti ed altri rischiano [redacted] fare la stessa sorte. Esistono oggi mezzi e metodi per la restaurazione di vecchie immagini [redacted] per proteggere documenti esistenti ancora in buono stato, per rendere anche più sicura la conservazione di tutte le immagini fotografiche che quotidianamente vengono realizzate.

[redacted] tutti questi problemi risponde [redacted] pubblicazione **«La conservazione delle fotografie»** *che [redacted] Kodak mette [redacted] disposizione di tutti quelli (privati, musei, gallerie d'arte, archivi [redacted] biblioteche) che desiderano una chiara informazione sui metodi per conservare in ottime condizioni negativi e stampe spesso irripetibili.*

Il piccolo volume è dedicato in particolare [redacted] alla conservazione della fotografia [redacted] bianco e nero [redacted] offre nel contempo una sezione dedicata [redacted] immagini [redacted] colori. Non [redacted] stati presi in considerazione microfilm e pellicole cinematografiche, perché richiedono trattamenti molto specializzati.

I destinatari più interessati [redacted] questa pubblicazione sono tutti gli addetti ai lavori, fotoamatori, professionisti e i laboratori, perché il trattamento del materiale fotografico [redacted] un elemento indispensabile per fare delle fotografie che durano nel tempo. Il prezzo della pubblicazione Kodak [redacted] di 10.400 lire, iva compresa.

Altra pubblicazione interessante, proposta da Kodak, è **«Il libro di fotografia»**. *Si tratta di una raccolta [redacted] articoli riccamente illustrati, realizzati [redacted] tecnici di fotografia che mettono a disposizione [redacted] fotoamatore le loro esperienze, trattando i più disparati argomenti di fotografia: come realizzare immagini di astronomia [redacted] subacquee; come ottenere fotografie di fiori, [redacted] animali e di oggetti di vetro; come ottenere immagini di effetto con [redacted] fotografia all'infrarosso; e infine [redacted] articoli sulla duplicazione di diapositive, sulle fotografie a immagini multiple ed altri effetti speciali. [redacted] volumetto [redacted] pagine costa [redacted] lire, iva compresa.*

2 I cineamatori e la corretta illuminazione

Tutti i cineamatori, e oggi anche i videofili, conoscono l'importanza [redacted] una **corretta illuminazione**, *specie negli ambienti chiusi. «Al 100 Studio» rappresenta una novità determinante per le riprese fotocinematografiche e videoregistrazione portatile. «Al 100 Studio» (con lampada ad alogeni 100W/12V) offre il completamento naturale all'attuale programma Osram nel settore illuminatori professionali.*

I suoi più rilevanti vantaggi *[redacted] alta potenza luminosa con un minimo consumo di energia; indicatore progressivo del livello di carica dell'accumulatore; angolo di emissione [redacted] luce variabile da spot a flood [redacted] costruzione compatta e leggera (2000 grammi).*

I dati tecnici più interessanti *[redacted] quando l'accumulatore [redacted] completamente caricato, l'illuminatore può restare [redacted] funzione per circa 10 minuti; l'illuminatore è agganciato alla scatola dell'accumulatore ed è collegato con un [redacted] a spirale; l'impugnatura dell'apparecchio [redacted] anche come barra di collegamento all'apparecchio di ripresa; [redacted] led colorati ed un segnale acustico avvertono sempre lo stato di carica residua dell'accumulatore.*

L'angolo di emissione *della luce può inoltre essere variato in maniera continua [redacted] 20° a 80°. L'adattamento spot offre un'intensità luminosa quattro volte maggiore rispetto alla flood. La testa dell'illuminatore si può ruotare sino a 90° in senso verticale e di 360° in senso orizzontale; l'accumulatore viene caricato [redacted] rete tramite [redacted] apparecchio fornito insieme.*

In seguito sarà disponibile anche un trasformatore (accessorio) con il quale sarà possibile alimentare l'illuminatore dalla rete.

3 Il nuovissimo Bauer proiettore diapositive

Anche Bauer entra nel settore fotografico [redacted] la recente costruzione di tre proiettori per diapositive. Gli apparecchi sono previsti per il formato più diffuso 24x36 mm [redacted] accolgono caricatori lineari tipo Leitz. [redacted] modello più semplice [redacted] il Bauer 1000, che monta un obiettivo Neovaron 2,8/85 [redacted] è dotato di telecomando [redacted] per la marcia avanti e indietro e relativa messa [redacted] fuoco.

Sul telecomando, che può essere alloggiato in un [redacted] ricavato nel corpo del proiettore, trovano inoltre posto [redacted] freccia luminosa e uno schermo per visionare, anche al buio, diapositive sciolte.

La lampada da 24 V - 150 W è alogena ed [redacted] comandata [redacted] un interruttore separato. Questo apparecchio, grazie [redacted] presenza di una presa per sincronizzare (secondo norma Din 455-23), offre anche la possibilità di diaproiezioni sonore.

Il modello 2000 AF è quasi identico al Bauer 1000, ma è munito di dispositivo autofocus per la messa a fuoco automatica. Il Bauer 3000 AF-IR è il più sofisticato [redacted] serie.

Analogo ai precedenti, può però essere azionato a distanza per [redacted] di un telecomando [redacted] raggi infrarossi, sia per la marcia avanti che per la marcia indietro. Anche in

questo caso [redacted] presente il dispositivo autofocus, [redacted] una caratteristica esclusiva del 3000 AF-IR è un temporizzatore per il cambio automatico delle diapositive, in marcia avanti [redacted] intervalli programmati: l'intervallo può essere variato [redacted] a 50 secondi.

Tutti [redacted] tre gli apparecchi per diapositive pesano 4 kilogrammi circa e misurano 280 x 145 x 120. L'obiettivo [redacted] dotazione può essere sostituito con un 2,5/90 mm di altissima qualità, fornibile a richiesta.

4 Da Las Vegas un negativo-colore

La 3M ha presentato al PMA [redacted] Las Vegas, [redacted] più importante salone fotografico del mondo, un nuovo negativo colore per [redacted] formato «Disc» [redacted] 200 Asa [redacted] sensibilità ad altissima definizione. La pellicola «Color Print HR Disc 3M», sviluppata e realizzata nei laboratori e stabilimenti [redacted] Ferrania, testimonia, [redacted] un solo mese di distanza dalla presentazione della «Color Slide 1000», [redacted] pellicola per diapositive più sensibile esistente sul mercato, il crescente impegno di sviluppo della [redacted] nel settore dei prodotti sensibili. La [redacted] pellicola, che ha la forma di un disco piatto e contiene 15 fotogrammi, sarà commercializzata in Italia nel prossimo autunno.

Per [redacted] e suggerimenti scrivere a: Stampa Sera, rubrica «Hobby no-[redacted] - via [redacted] 32 - Torino

Tutto sugli animali

di Marisa Di [redacted]

Il crescente seguito di cui gode la medicina omeopatica anche presso quella «ufficiale» non esclude l'ambito della pratica veterinaria: anzi, sono di notevole interesse le applicazioni dei rimedi omeopatici nel settore [redacted] zootecnico, secondo esperienze di non indifferente portata già realizzate da professionisti italiani e stranieri.

«Da anni applico i rimedi omeopatici su bovine di razza Chianina» dice il veterinario Franco Del Francia [redacted] Faleno (Arezzo). *«Possono riferire un recente [redacted] di morbilità dell'80 per cento e mortalità neonatale del 50 per cento in un'azienda agraria: le [redacted] risalivano [redacted] un'irrazionale alimentazione, che creava fattori patogeni diversi, di tipo settico e dismetabolico. Ho applicato il metodo eugenetico, cioè un trattamento con rimedi omeopatici nel corso [redacted] gravidanza, rimedi del tutto atossici che influen-[redacted] lo sviluppo dei foglietti embrionali eliminando [redacted] componenti tossiche. Posso di-[redacted] che insistendo con questo metodo nel giro di due anni l'azienda [redacted] risanata».*

L'omeopatia pare funzionare [redacted] nel caso di interventi [redacted] natura ginecologica: lo [redacted] veterinario cita il [redacted] di una bovina con prolasso completo dell'utero. *«Ho eseguito [redacted] riposizione manuale [redacted] ho somministrato solo [redacted] rimedio omeopatico: arnica ad alta dinamizzazione* — racconta. *L'animale si [redacted] ripreso immediatamente, tanto che posso far rientrare l'episodio in quelle guarigioni spettacolari [redacted] cui frequenza è l'indice della padronanza del metodo [redacted] parte del medico».* [redacted] terapia ordinaria sarebbe stata [redacted] di fleboclisi, cardiotonici, stimolanti, antibiotici, con gran spreco [redacted] medicinali, tempo e fatica da parte del medico e dell'animale (per smaltire la componente tossica [redacted] medicinali).

[redacted] campo della clinica dei piccoli animali, una casistica promettente vantano i dottori Carlo De Maria e Massimo Serra di Chieri. *«Non c'è da stupire che i nostri animali domestici guariscano con rimedi rivolti ad estirpare la radice psicosomatica della malattia* — dice il dottor [redacted] Maria — *Gli animali che vivono [redacted] l'uomo soffrono delle sue stesse nevrosi [redacted] di tutte [redacted] turbe psichiche umane relative [redacted] sofferenze esistenziali. Anzi, gli animali domestici reagiscono con maggior immediatezza ai rimedi omeopatici, perché l'animale non intellettualizza come talvolta è portato [redacted] fare l'uomo davanti [redacted] qualcosa di nuovo: [redacted] proprio questa mancanza di "innocenza" che può far falli-[redacted] terapia nel campo umano».*

[redacted]le cane potrebbe [redacted] adatto per un signore anziano, che [redacted] un animale di [redacted] tranquillo [redacted] facile da allevare?». *(Pensionato solitario, Pino).*

Se il signore oltre che anziano è anche danaroso, penserei senz'altro al famoso Chow-Chow, poco comune in Italia [redacted] rintracciabile presso rari, ma ottimi allevatori. Secondo antiche leggende cinesi questi cani sarebbero stati introdotti in Cina dagli invasori barbari dell'XI secolo a. C.: pare che [redacted] quel tempo fossero animali giganteschi, quindi realmente simili a leoni.

Ridotto di taglia, è tuttora allevato in Cina come cane da guardia, [redacted] caccia e purtroppo pure da carne e da pelliccia: le pelli in Europa giungono naturalmente sotto altra denominazione, per non intristire le cinofile.

Ha portamento dignitoso, temperamento fiero [redacted] riservato, pulitissimo per natura, affettuoso. Essendo scarsamente diffuso, poi, anche i ceppi europei hanno mantenuto l'originaria robustezza propria della razza. Lo si trova in tinte bellissime, che vanno dal ne-[redacted] al rosso [redacted] blu, [redacted] e al bianco: la lingua [redacted] la nota tinta blu e gli occhi [redacted] generalmente a mandorla. Che altro dirle? Un signore anche irrigidito dall'età come lei, gentile pensionato solitario, potrà allevare senza fatica sin da cucciolo questo cane tranquillo e di grande bellezza, che [redacted] passeggiate lungo il Po o negli altri parchi non mancherà di attirare l'attenzione, dandole [redacted] di comunicare e socializzare con altri zoofili, interrompendo anche in questo modo [redacted] sua solitudine.

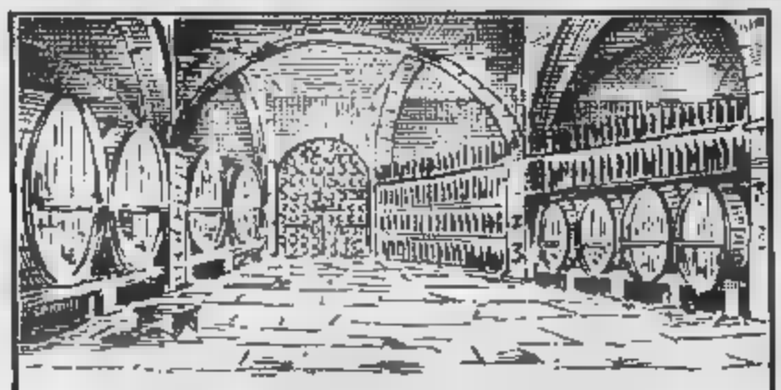

TUTTO PER LA CANTINA

BOCCHINO ALDO

Articoli Enologici da Regalo
Arredamento per la Cantina

10122 TORINO - VIA S. FRANCESCO D'ASSISI 11 -
TEL. 546.392

PERIODO DELL'IMBOTTIGLIAMENTO

Luna (nera). Non consigliabile per lavorare vini.

Luna piena (bianca). Periodo più favorevole per tutti i tipi vino.

Primo quarto (gobba ponente). Periodo per ottenere vini frizzanti.

Ultimo quarto (gobba a levante). Periodo per i vini lungo invecchiamento vini dolci.

Mesi favorevoli per i vini normali:
Marzo, Aprile, Maggio.

Seconda metà di Agosto e prima metà Settembre per vini ad invecchiarsi.

Un esperto vi suggerisce le regole fondamentali

COME «ARREDARE»

- L'arrivo della primavera segna anche l'inizio della grandi fatiche per gli amanti del buon bere
- E', con la luna marzo che se ne va e quella aprile in arrivo, il periodo più adatto all'imbottigliamento
- Quali regole osservare? Innanzi tutto, badare che il tempo sia secco, ma non causa del vento di
- Le bottiglie devono essere lavate con acqua e bicarbonato, dopo una energica spazzolatura interna
- Al momento dell'imbottigliamento è necessario che siano perfettamente asciutte, l'operazione sarà sempre seguita dall'avvinamento

L'arrivo della primavera scandisce le ore delle grandi fatiche per i romantici buon bicchiere, i raffinati del brindisi, i bibliotecari della cantina. E' la stagione, la Luna di marzo che ne e quella aprile che arrivando, più adatta per antiche leggi di natura, all'imbottigliamento. vino comin- a premere contro le doghe dei tini, dopo un quieto letargo invernale. di ore liete, immancabile accompagnatore della buona tavola, sprigiona tra schiuma bollicine tutta la frizzante vitalità, richiamata dal germogliare dei tralci della madre-vite, sulla quale stanno per crescere pampini e grappoli nuovi.

Il ciclo vitale del vino si rinnova, mentre i sacerdoti del buon bere celebrano nei fre- delle cantine il rito antico del travaso in piccole bottiglie scure, capaci di proteggere per stagioni e per anni aromi e sapori carpiti dalla terra e sole, spremuti da grappoli e condensati in milioni di gocce bel colore rubino.

L'imbottigliamento del vino

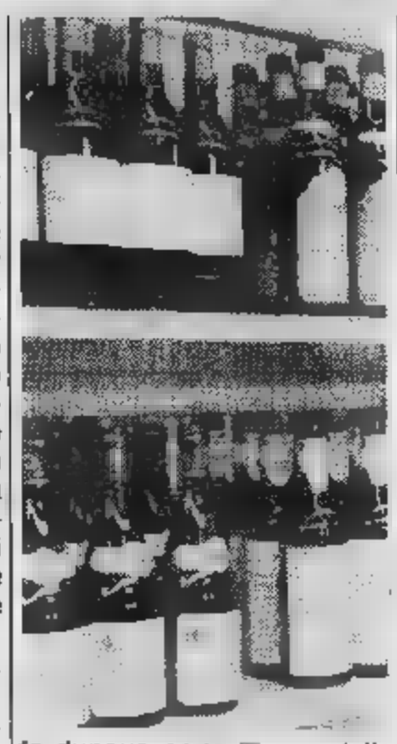

fa dunque parte delle tante grandi ricorrenze che la saggezza contadina ha segnato tappe, importanti ed essenziali, perché il suo lavoro assuma un giusto valore. Siamo alle soglie del Duemila con la tecnologia che incalza alla velocità della luce, eppure, per imbottigliare il vino si continua guardare alla Luna di marzo calante. E' certo non si fa per ataviche superstizioni per eccesso d'amore verso i poeti. Come per infiniti altri piccoli e grandi episodi della terra, anche per la vita del Luna ha le sue influenze misteriose ma accertate.

Ci poi altri elementi della natura che influiscono direttamente sul carattere del vino. Ad esempio, l'imbottigliamento non dovrà mai essere effettuato in una giornata pioggia, nebbia, o comunque umida. Il clima deve sempre prevalentemente secco, il cielo sereno. Ma non basta. è il vento determinare queste condizioni atmosferiche, si deve fare attenzio- che non provenga dal mare. Sono regole di fronte alle quali l'inesperto, chi stato scottato almeno una damigiana vino andata male, può anche sorridere e fare spallucce. Ma il vinoamatore seguirà con scrupolo e attenzione e procederà sempre con un certo tremore rito, ben conoscendo gli umori e le bizze di quella dissetante bevanda che vecchio Noè ebbe l'onore l'onere sperimentare per primo.

Ma, tutto ciò non fosse sufficiente, il vino reclama altre attenzioni. Le bottiglie per esempio, oltre più elementari motivi di igiene, devono essere lavate con cura, usando acqua calda e bicarbonato soda. Per quelle nuove è sufficiente una energica sciacquatura. Per quelle già usate si deve anche ricorrere allo volino, per una buona spazzolatura interna, modo allontanare dal vetro anche il più piccolo granellino di «vecchio deposito», tecnicamente definito inerte, la cui presenza può disturbo al nobile nuovo inquilino.

Dopo il lavaggio e lo sciacquo, preferibilmnte con acqua tiepida, le bottiglie devono sere scolate presentarsi

completamnte asciutte. Ma nonostante ciò, prima del riempimento sarà sempre bene procedere all'*«avvinamento»*, vale a dire, passare in ogni recipiente, scuotendo ben bene, quantità dello stesso vino da imbottigliare. In poche parole, un ultimo «lavaggio alcolico» per eliminare eventuali tracce d'acqua dall'interno del vetro.

E' chiaro nelle grandi industrie enologiche que- operazioni avvengono ormai meccanicamente. Ma chi vuol garantirsi il vanto con gli amici del fatidico: *«Questo l'ho imbottigliato io...»*, se deve guadagnare buona dose umiltà, seguendo con l'antico vangelo del buon imbottigliare le fasi della Luna, la stagione e clima. E per coronare il tutto, si diceva tempo, deve impiegare tanto «olio di gomito». Offrire un buon bicchiere di vi- può prestigio e costituire un vanto, entrambi hanno radici in un lavoro non indifferente e mai sottovalutare.

Ecco perché, levando il bicchiere per un brindisi sarà sempre bene assaporare con raccoglimento il vino, pensando al valore racchiuso in quel calice. E' un condensato di fatiche chi ha zappato i filari, ha potato e legato le viti poi le ha irrorate zolfo e di verderame con la pompa sulle spalle. Infine ha raccolto, trasportato e spremuto i grappoli, vegliato ribollire dei tini provveduto ai travasi prima renderlo limpido pronto all'imbottigliamento. «Cin-cin».

BERSANO
L'ARTE DI FARE GRANDI VINI

Dal Museo Bersano delle Stampe

BERSANO

Antico Podere Conti Della Cremosina S.p.A.
P.zza Dante 21
NIZZA MONFERRATO (ASTI)
La certezza di una scelta tra i migliori vini

CANTINA SOCIALE del NEBBIOLO
(cooperativa fra viticoltori)
D'ALBA - fraz.
Tel. (0173) 65.040

I nostri vini sono frutto selezione migliori
300 SOCI PICCOLI COLTIVATORI
del Roero. Le trattiamo con cura imbottigliamo

D'ALBA
FAVORITA

Vendiamo a privati in bottiglie e damigiane.
Siamo aperti anche la MATTINA

VI ASPETTIAMO
PER UNA DEGUSTAZIONE GRATUITA

AL LUNEDI' PRESENTE FIERA

per avere buon vino sempre

LA CANTINA

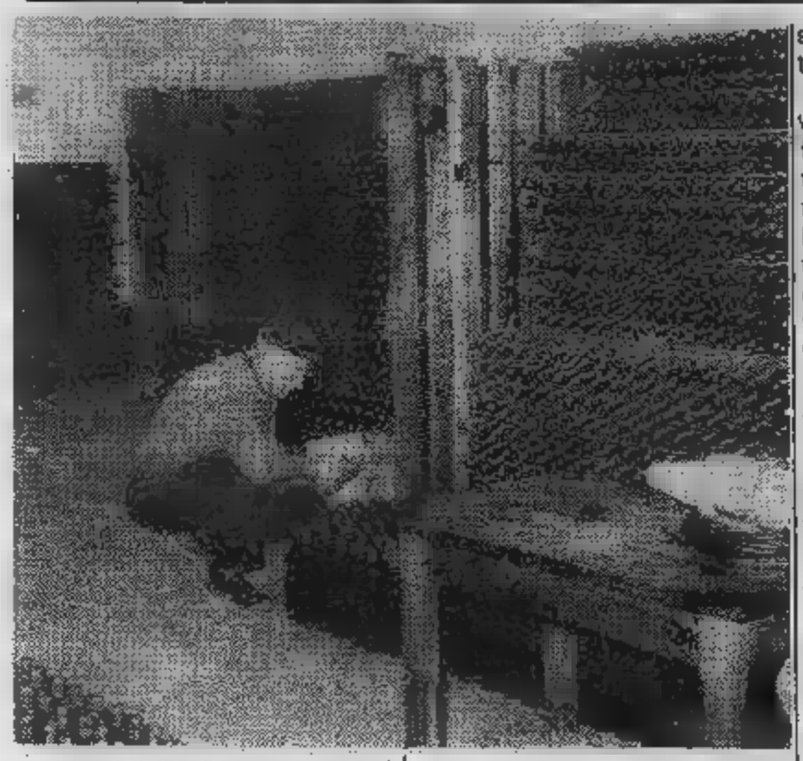

HABBIAMO appena visto le «regole auree» per il «buon imbottigliamento» di primavera, quello che in genere si effettua per i vini prodotti nell'autunno precedente. I tecnici, però, per i vini provenienti da masse ingenti, riposate e maturate per più lungo periodo in botti, preferiscono l'autunno. Per i vini cosidetti «nuovi», che si imbottigliano in questi giorni, si deve inoltre osservare la regola, se provengono da altra cantina, di tenere la damigiana immobile per almeno tre-quattro giorni, già nella posizione elevata, più adatta a eseguire le operazioni di travaso.

Nonostante tutte queste precauzioni è bene, a scanso di equivoci, dire subito chiaramente che il vino nelle nostre cantine corre ugualmente il rischio di alterarsi nel tempo. Quanti infatti nelle città i locali dalle caratteristiche idonee al tranquillo sonno o alla maturazione di un prodotto tanto bizzoso e delicato? Quelle che noi comunemente chiamiamo cantine, specie nei palazzi costruiti negli ultimi trent'anni, non sono infatti nient'altro che piccoli ripostigli, interrati o seminterrati.

E' chiaro che si deve di necessità virtù, adattarci a ciò che si può e sperare che si adatti anche il nostro buon vino, almeno per un breve periodo di tempo, visto che sarà impossibile la lunga conservazione. Vediamo dunque quali devono essere le caratteristiche di una cantina «vera», tanto per saperci regolare ed eventualmente non invelire contro il produttore o la nostra imperizia.

I tecnici del settore sostengono in primo luogo che la cantina ideale deve sorgere in località bene arieggiata, in clima temperato e lontana dai corsi d'acqua per essere difesa dall'umidità, orientata verso nord, in luogo asciutto e fresco.

Cinque sono gli elementi che possono insidiare il vino imbottigliato: la temperatura, l'umidità, la luce, i rumori e gli odori.

Passiamo subito alla temperatura della cantina ideale: dai 12 al 17 gradi. Sotto i dieci il vino è soggetto a precipitazioni e si spoglia, oltre i diciotto ricomincia la fermentazione e sfiorisce in breve tempo. Raramente rispondono a questo requisito le cantine che sono almeno un piano sotto terra.

L'umidità, poi, il più delle volte è un inconveniente contrario a quello della temperatura. Più il locale è sotterraneo e maggiormente ne è soggetto. Provoca la formazione di muffe, grandi nemiche del vino, che ha soprattutto bisogno di respirare aria pulita. Esistono vecchie cantine che sono munite di due prese d'aria: una in basso per l'entrata di quella fresca e l'altra in alto per la fuoriuscita di quella calda.

Come qualsiasi altro prodotto alimentare, anche il vino teme la luce. Specie a quella del sole si deteriora in breve tempo. Ecco perché le bottiglie per i rossi devono sempre essere scure, marrone, verde cupo o addirittura nerastre. Troppo cantine moderne sono ben illuminate da lunghe file di finestrelle da vari vetri smerigliati, verso la strada o il cortile. Sarà dunque bene correre ai ripari, almeno in questo caso, con una tenda pesante.

Altro trauma per il vino, quasi come per le nostre orecchie, viene prodotto dai rumori violenti e dalle vibrazioni. La cantina ideale deve quindi essere lontana da ferrovie, strade di gran traffico, officine o laboratori particolarmente rumorosi.

Ultima cosa che il vino non sopporta sono i cattivi odori. Lo infastidiscono, lo irritano e lo guastano. La cantina deve quindi essere lontana da letamiere, fonte di lezzo specie in estate; se in campagna, da concimaie. Ma ci sono altre provocazioni delle quali possiamo essere inconsapevoli autori. Innanzi tutto dobbiamo evitare di tenere nella cantina, accanto alle bottiglie di vino, aglio, cipolle, saponi, vernici, solventi o qualsiasi prodotto chimico emanante odori, profumi compresi.

Ecco, visto che pochi di noi hanno la fortuna di possedere una cantina ideale cerchiamo almeno di difendere il nostro «amico vino» con piccoli accorgimenti, senza pretendere di farlo invecchiare troppo. Alcuni esperti consigliano poi di tenere le bottiglie coricate. Il tappo è il buon sughero non dà cattivi sapori e odori, ma la costante umidità lo preserva gonfio ed a tenuta stagna. E il vino, suscettibile a tanti umori, ne trae buon giovamento.

Servizi di
Vito Brusa

C'era una volta

nelle dolci colline che circondano Caluso una famiglia viticola formata da mamma Erbaluce, asciutta, brillante, profumata di rose e mele acerbe e babbo Passito di Caluso, anche lui asciutto, brillante nelle conversazioni fra gli amici, serio e di gran classe.

Un bel giorno un gruppo di amici della famiglia, amici veri, come solo in compagnia si possono trovare, decisero che la grazia e la classe di mamma Erbaluce dovesse avere un seguito... e tanto fecero e tanto brigarono che dopo anni di costante e duro interessamento nacque una figlia alla quale misero il nome della madre Erbaluce.

La figlia era Brut ma in compenso così brillante, finemente effervescente, così delicata e di classe che tutti quelli del vicinato la volevano con loro quando dovevano festeggiare qualcosa di importante: un matrimonio, una cresima, fidanzamento con Erbaluce Brut diventa una festa indimenticabile!

Mamma Erbaluce e babbo Passito erano felici Erbaluce Brut, ma gli amici sappiamo tutti come sono... entusiasti del risultato raggiunto cominciarono a lavorare e fecero che dopo oltre tre di insistenza nacque una figlia...

Era splendida!... così brillante e così fine nella sua effervescenza, così meravigliosamente perfetta che decisero di lasciarla così com'era «Natura» (dato che qualsiasi aggiunta anche solo limitata a poche gocce di vecchio cognac potevano solo modificare un equilibrio così perfetto).

Alla prima apparizione in pubblico ancora... senza un abito che ne evidenziasse i pregi raccolse, in un con di persone altamente qualificate, straordinario essendo stata eletta damigella d'onore (e molti discutono ancora ora) fra le 12 più belle del reame.

Ora, la famiglia è al completo e quando si presenta in pubblico non può passare inosservata tanto perfetta è la sua composizione.

La mamma Erbaluce va matta per i piatti delicati di pesce, specie di lago, i crostacei, il salmone ed anche i primi piatti...

Erbaluce Brut è adatta ad ogni circostanza accompagnando perfettamente i pranzi anche i più impegnativi.

Erbaluce Nature classica com'è, è molto richiesta nei momenti è indispensabile un prestigio... una presenza importante.

In un tête à tête con la persona amata, in occasione di una visita importante, quando occorre far vedere la propria competenza e capacità di scelta, apre la festa e chiude con quel qualcosa in più che fa ricordare chi l'ha invitata.

Infine, non ultimo, il Passito di Caluso, nobile, riservato a pochissimi, è meraviglioso in compagnia di un libro importante e per discutere gli amici, al dessert sa sprigionare un fascino inconfondibile.

*Qui la storia potrebbe finire, e qualcuno mi ha chiesto il cognome di questa famiglia dato che desidera incontrarla presto: **ORSOLANI** è il cognome della famiglia Erbaluce.*

*Mi raccomando però, non ditelo a molti, non potrebbero accontentare tutti e sarebbe peccato, ma per Voi amici ci sarà sempre un'occasione per invitare gli **ORSOLANI** da Voi, a pranzo, a cena. Dopo cena la famiglia **ORSOLANI** sarà per Voi una gioia e per mamma Erbaluce, babbo Passito di Caluso e le figlie Erbaluce Brut ed Erbaluce Nature **ORSOLANI** un'occasione per farVi nuovi e indimenticabili amici.*

*P.S. - Se qualcuno avesse capito che intendevamo parlare dei vini Erbaluce **ORSOLANI** per punizione dovrà rileggere centottantasei volte la favola di fronte all'intera famiglia **ORSOLANI**, famiglia che potrà essere contattata solo nelle migliori enoteche o telefonando ai numeri (0124) 32.145 (02) 560.986.*

CASA VINICOLA ABBAZIA "SANTERO" S.p.A.

S. STEFANO B. (Cn) Via Abbazia, 6 - Telefoni 0141/84132-840460 - TELEX 211438

Produzione propria in

CALOSSO - S. STEFANO BELBO - CANELLI

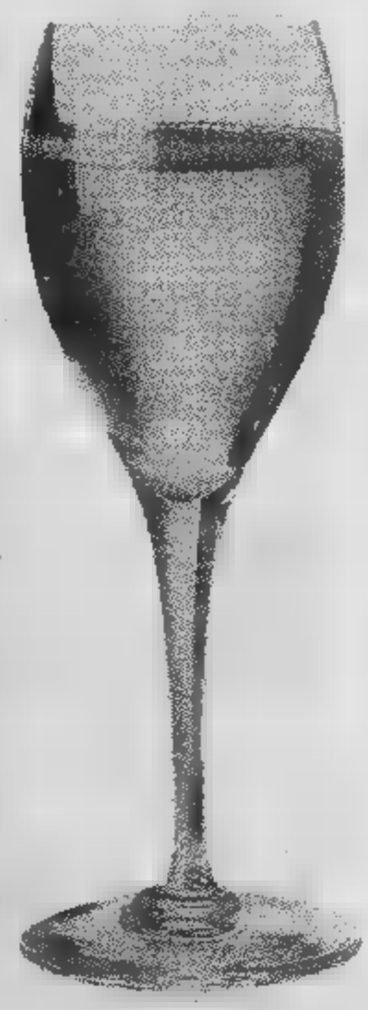

VINO
MOSCATO D'ASTI
ASTI SPUMANTE
D.O.C.

La
CANTINA
SOCIALE
di Canelli

«Tra le più antiche e premiate del Piemonte»

oggi compie
50
anni

Canelli
Tel. 0141/833.347

Azienda Vinicola Mombello

CORSO VENEZIA 5
TORINO
Tel. 852.113 - 287.950

Barbera d'Asti D.O.C. - Barbera del Piemonte
Dolcetto del Piemonte
Vino bianco Alcamo D.O.C.
Pinot Grigio del Veneto
Rosato di Corato
Vermouth Cortese

Richiedete queste qualità al vostro fornitore in confezioni da 0,75 e doppio litro

azienda vinicola mombello TORINO

MOLTO FASCINO MOLTO PEUGEOT

NUOVA PEUGEOT 305

Nuova Peugeot 305: una vettura di molto fascino, molta grinta, molte risorse.
Tutto il fascino di una vettura sobria elegante, dalla linea filante, studiata per maggior risparmio di carburante. Un'ineguagliabile silenziosità di marcia e interni di nuova concezione, racchiusi una solida carrozzeria superprotetta (6 garanzia anticorrosione). Tutto il fascino di una vettura a suo agio in ogni situazione: in città come nei lunghi percorsi, grazie ad una tenuta di strada ed a un confort di guida di alto livello. Nuova Peugeot : versioni, berlina, Break e Service, benzina da 1300 1500 cc. Diesel 1900 cc. Cambio 4 o 5 marce.
Nuova Peugeot 305 a partire da **L. 9.296.000** IVA e trasporto compresi (salvo variazioni della Casa). Finanziamenti rateali diretti P.S.A. Finanziaria S.p.A. 42 mesi anche senza cambiali.
Condizioni speciali vendita possessori di autoparco. Tax Free Sales.
Peugeot Talbot: forza in tutta Italia, 350 Concessionari, 1000 Centri di Assistenza, 5000 uomini al servizio della nuova Peugeot .

PEUGEOT 305

CONCESSIONARI PEUGEOT TALBOT: *UNA FORZA.*

INTERNI Lusso

ECONOMICI

19 Vendita alloggi

FAILLA & BERTINETTO 741.2874 libero via G. Bruno corso Bramante camere cucina bagno L. 58 milioni.
FAILLA BERTINETTO 741.2874 libero in piazza Peyron fermo ascensore ca- bagno L. 69 milioni.
FAILLA BERTINETTO 741.2874 libero recente Pozzo Strada 2 camere tinello cucinino bagno terrazzo L. 69 milioni.
FAILLA BERTINETTO 741.2874 Sagra Michele Brunelleschi piano alto fermo ascensore camera tinello cucinino bagno 2 balconi L. 32 milioni.
FAILLA & 741.2874 Nichelino recente piano alto mq tinello cucinino bagno L. milioni.
FAILLA BERTINETTO 741.2874 libero corso Francia Collegno cucinino bagno L. 41
FAILLA & BERTINE 741.2874 libero via Cibrario alloggio 5 vani servizi mq 100 L. 68 milioni 500
FRAZIONIAMO Rontagnano 7 libero ristrutturato 2 tinello L. milioni 500 mila camera tinello L. 18 milioni 900 mila box L. milioni 400 mila Sabatelli Immobili 682.689.
FURBATTO 544.586 vende alloggio libero luminoso via Monginevro (corso Racconigi) camera cucina ingresso
GABETTI 5767 libero Santa Rita corso Orbassano Tripoli recente 2 camere servizi.
GABETTI 5767 libero Crocetta corso Rosselli spazioso salone cucina doppi servizi spogliatoio.
GABETTI 5767 libero Santa San Marino piano alto 2 camere mansardate bagno mutuo.
GABETTI 5767 vende libero Vittorio con fermo ascensore saloncino 3 camere cucina bagno uso ufficio.
78 San Paolo via Frejus 1° piano 2 camere cucinetta bagno L. milioni
GABETTI 5767 vende libero Mirafiori via Giulia recente cucinino bagno ripostiglio
GABETTI 5767 vende adiacente via Onorato Vigliani via De Maistre camera tinello cucinino bagno L. milioni.
5767 libero Gran Madre corso Moncalieri recente 2 cameretta 2 servizi.
GASSINO palazzina recente costruzione 4 alloggi occupati totali mq semintarr- garage laboratorio libero mq.50 giardino vendo in blocco L. 180 milioni dilazionabili. Tel.
IFIM I libero Campidoglio (corso Francia) 4 cucina biservizi anche uso ufficio dilazioni e/o permute. Tel. 748.718 - 741.28.34.
IFIM L libero corso Vittorio soggiorno camera tinello servizio dilazioni. Tel. 748.718 - 741.2834.
IFIM M libero presso corso Principe Oddone 2 camere servizio milioni più di-. Tel. 748.718 - 741.2834.
IFIM N Santa Rita luminoso camera tinello cucinino servizio dilazioni. Tel. 748.718 - 741.2834.
O frazione stabile signorile corso Siracusa appartamenti liberi e occupati personale in loco anche al sabato. Tel. 748.718 - 741.2834.
IFIM P libero Sernini in casa d'epoca luminoso saloncino 3 camere biservizi dilazioni e/o permute Telef. 748.718 - 741.2834.
IL TETTO libero via Sanctis camere cucina servizi L. 59 milioni. Tel. 396.768.
IMPRESA vende in villaggio residenziale ville in costruzione di diverse metrature a convenienti con verde privato mutuo e dilazioni. Cantiere Nona via S. Lorenzo 33. Tel. 626.667.
IMPRESA vende ultimi alloggi da 4 ca- e servizi L. 76 milioni, da camere L. 58 milioni Pairino trazione Marocchi. Tel.
IMPRESA Moncalieri corso Roma alloggio libero mq 90 sufficiente 30% contante mutuo 8% iva 2%. Tel.
IMPRESA vende in Vinovo ultimi mi alloggi signorili 125 giardino privato tavernetta o mansarda. Tel. 584.104.
IMPRESA vende direttamente alloggi in palazzine inglese giardini privati terreno al 1° piano, mutui tasso fisso. Dilazioni, Villaggio I Lauri via Stupinigi, Vinovo. Tel. 610.358. Visita cantiere anche sabato e domenica mattina.
IPI A 511.382 - Libero vicinanze via Gorizia, ristrutturazione recente e signorile: salone 3 e cucina biservizi ingresso box auto.
IPI 511.382, costruzione ultimo piano ingresso camera tinello cucinino bagno. Facilitazioni.
LA 442.333 vende libero vicino corso Palermo 2 camere tinello cucinino bagno cantina L. milioni.
LA GINEVRA 444.225 vende via Venaria camera cucina mansardato luce acqua L. 13 milioni possibilità mutuo.
vende vicino Vercelli ingresso bagno L. 40 milioni facilitazioni.
LA 444.225 vende libero in Parella 2 camere cucina ingresso bagno cantina ristrutturato facilitazioni.
LA 444.225 vende in Belgio alloggi di 2-3-4 camere con stessa casa da L. 14 milioni.
444.225 vende libero vicino via Livorno 2 camere cucina ingresso bagno L. 40 milioni facilitazioni.
LIBERA presso Ferrucci vendo nocamera angolo cottura bagno pronta da abitare, no agenzie. Tel. 741.3054.
LIBERI centrali prestigiosi alloggi abbinabili corso piano mq 360 adatti rappresentanza abitazione uffici vendo Tel. 556.374.
LIBERO adiacente corso Grosseto 2 ca- tinello cucinino servizi ottimo mutuo. Grimaldi 329.9007.
LIBERO adiacente corso signorile 2 camere tinello cucin- zi ripostiglio. Grimaldi 329.9007
LIBERO borgata Paradiso recente 3 camere dilazioni pagamento. Tel. 506.396.
LIBERO Rosselli (S. Rita) 2 camera abitabile Edilfiduciaria 513.853

Trapani zona (ex Viberti) signorile nuovo salone 2 doppi servizi più mansarda di salone 3 camere doppi volendo grande L. 330 milioni compreso mutuo. Tel. 448 - 505.765 ore serali.

LIBERO Mirafiori Nord piano ingresso camere tutti i comforts dilazioni. Grimaldi, tel. 329.9007.
LIBERO Parella recente signorile piano alto salone 3 cucina abitabile servizi box. Grimaldi, tel. 329.9007.
piazza Manno (corso Grosseto) 3 e cucina biservizi recente box dilazioni. Gallo 741.3131.
presso Francia (Cascine Vica) recente camere cucina servizi L. milioni dilazionabili. Tel.

LIBERO presso Dante 2 ca- tinello cucinino piano rialzato casa signorile agenzie. Tel. 741.3054.
LIBERO presso corso Duca degli Abruzzi spazioso soggiorno camera cucina servizi cantina. Tel.
LIBERO Donato monolocale ristrutturato con tutti i comfort prezzo te. Grimaldi,
LIBERO subito Crocetta in casa d'epoca signorile camere cucina bagno L. milioni. Dilazionabili. Tel. 506.396.
LIBERO via Baracca ingresso cucina fermo bagno L. 31 milioni dilazionabili. Italimmobili 589.782.
LIBERO via Buronzo 18 adatto ufficio abitazione piano 1°, 2 camere cucina servizio, Lux Case vende. Tel. 511.134.

TOURS 83

Tour Grecia
Partenza 19
Volo più au
8 giorni Tutto compreso
656.000

Tour Andalusia
Partenza 3
8 giorni – Tutto compreso
544.000

Tour Austria
Partenza 12 agosto 83
con
8 giorni – Tutto
637.000

Tour Egitto
Partenza 25 settembre 83
sul Nilo
9 giorni – Tutto
1.240.000

Tour Tunisia
Partenza 9
851.000

FERRATO VIAGGI
- 491.862

LIBERO via Valperga Caluso 2 camere tinello cucinino servizio interno L. 29 milioni 800 mila. Holding 588.288.
zona Aurora (via Parma) ristrutturato 3 cucina termo bagno cantina. Telefonare
LIBERO zona piazza camere tinello cucinino tutte le comodità terrazzo L. 65 milioni. Abitat 749.3535.
MANSARDA libera adiacente Valentino (via Ormea) vendesi affare L. Tel.
MANSARDATO corso Francia camera cucina servizi cantina prezzo interessante. Grimaldi 799.114 sabato aperto.
MINI alloggio Crocetta libero subito ingresso camera cucina bagno affare possibile mutuo. Tel. 442.369.
MONCALIERI prestigioso libero in palazzina cucina 2 camere biservizi ampia mansarda 2 box. Tel. 641.838.
OCCASIONE libero 2 camere cucina servizi ascensore zona Stura signorile L. 60 milioni vende Cervino 749.2623.
OCCASIONE occupato camera cucina vicinanze corso Belgio. L. 12 milioni dilazionabili. Tel. 619.0029.
OCCASIONE zona piazza Omero alloggio libero 2 camere tinello cucinino servizi L. milioni. Tel. 491.
PIAZZA Vittorio angolo occasione da ristrutturare L. milioni. Tel. 383.445.
PINO Torinese centro, in palazzina recente 2 camere cucina ingresso bagno a L. 54 milioni locato. Tel. 508.
POIRINO libero centrale signorile 2 tinello cucinino servizi 2 box auto L. 75 milioni mutuo. Tel. 961.9195.
PRAM 2 Grugliasco in ingresso 2 camere tinello cucinino servizi L. 42 milioni dilazioni.
504.352 libero Leini signorile ingresso 3 camere cucina doppi servizi ripostiglio 2 terrazzi 170 mq più box auto L. 160 milioni dilazioni.
PRAM 504.352 via Aquila ottimo ingresso 3 ca- cucina servizi L. 34 milioni minimo contante 9 milioni.
,019 libero Moncalieri in stabile del 1972 ingresso camera tinello nino servizi ampia dilazioni.
PRAM 584.019 libero Grugliasco in stabile del 1978 medio signorile ingresso salone 2 camere cucina 2 servizi cantina L. 98 milioni meno mutuo.
PRAM 584.018 libero S. Rita signorile ingresso salone studio 2 camere cucina servizi mutuo e dilazioni.
584.019 via Duino ingresso mere tinello cucini servizi L. 37 milioni minimo contante 10 milioni.
PRAM 594.633 Leini recentissimo ingresso tinello servizi garage L. 58 milioni meno .
PRECOLLINA Strada del Nobile libero recente salone camere cameretta cucina 3 bagni mansarda box cantina in palazzina con giardino verde Gabetti 5767.
PRIVATO vende adiacenze corso d'Azeglio monocamera a L. 16 milioni. Telefonare 584.104.
RIVOLI adiacente libero piano alto camera tinello cucinotto zi dilazioni. Serim 958.
RIVOLI centro libera panoramica 2 piani torretta giardino privato mq 300. Holding 588.288.
LI libero in recente signorile palazzina salone 3 camere cucina doppi servi- ampio terrazza tavernetta dilazioni o permute. Serim 958.7295.
RIVOLI recente panoramico camere cucina servizi cantina L. 49 milioni 500 mila Holding
signorile bifamiliare 3 piani semiinterrato 2 auto terreno mq 1100 a giardino vuota L. milioni mutuo. 596.607 - 597.774.

RUSTICI confinanti zona ristrutturazione approvata 160 mq alloggio ciascuno . Telefonare
S. MAURO impresa vende alloggi in struzione Inverso Possibili- di Tel. 10-12 / 15-18.

S. PAOLO
libero tenuto ampio ingresso camera bagno L. 14 milioni contanti milioni mutuo. Tel. 501.717.
libero salonciino camera cucina bagno mansarda con servizi doppi ingressi box auto. Tel.

SIGNORILE
libero Francia corso mq salone 4 camere tripli servizi 2 arie G.S.S. 472.651.
STADIO occupato L. milioni mq tinello cucinino 3 camere bagno rifiniture signorili. Tel. 530.871.
TAIT A libero Parella (via B. Re) 2 camere cucinotta bagno termo L. milioni 800 mila. Telefono 506.691.
TAIT B vende adiacenze corso S. Maurizio libera con servizio a L. 11 milioni 200 mila. Tel. 506.691.
TAIT è libero in corso Principe Oddone 2 camere cucina ingresso bagno. 2 arie a L. 48 milioni 500 mila. Tel. 1.
TECNOKASA 545.662 libero cor- Vercelli piano 6° ingresso 2 camere tinello cucinino bagno L. 58 milioni.
TECNOKASA mansarda libera centrale via Bertholet ristrutturata servizio camino mq L. 13 milioni mila.

TERRACORTA
libero palazzina signorile salone 3 camere biservizi doppio giardino mutuo. Tel. 583.434.
UFFICIO abitazione libero signorile recentissimo via Monte Asolone piano 1° mq 140 biservizi. Tel. 774.777.
libero via Tiziano camera tinucinino bagno stabile d'epoca L. 40 milioni. Studio RO 535.211.
VENDO 2 alloggi liberi ognuno di cucina bagno volendo zona piazza Borromini. Tel.
VIA Oberdan alloggio occupato 70 mq condominio piscina L. 51 milioni. Tel.
VILLA a schiera Vinovo letto mansarda lavanderia box giardino privato, tel. 641.838.
VILLA 1975 Leini mq 20 abitazione doppi servizi più mq semiinterrato e garage. Giardino mq Fallita Berlinetto 741.2874.
VILLA Santena cucina 3 biservizi ampia mansarda tavern lavanderia box giardino privato. Tel. 641.838.
VILLA uni bifamiliare km. piazza Castello vendesi ottimamente rifinita accettansi permute. Tel. 510.317.
VILLA uni-bifamiliare indipendente cintura Torino disposizione interna. Giardino. Anche in permuta Casamercato 650.3805.
VILLARBASSE appartamento completamente indipendente in villa bifamiliare nuova costruzione. Serim 958.7295.
VILLASTELLONE appartamenti liberi occupati posizioni e mitraliere vendesi. Studio Emmevi 961.9195.
VINOVO centro via Trieste stessa palazzina alloggi liberi di 2 e 3 cucina servizi box giardino Gabetti 5767.

20 Domande affitto

SOCIETA' ricerca per propria selezionata clientela alloggi ammobiliati ed transitorio 6-12 mesi. Tel. 548.630.

(continua)

TORINO

Valori in rialzo

TORINO — I compratori che già nel finale della seduta di ieri [illegible] ripresentati acquistando con una certa insistenza, oggi sono stati protagonisti del mercato e hanno impresso alle quotazioni un deciso rialzo esteso [illegible] tutti i valori del listino. [illegible] mutata così radicalmente la tendenza che, depressa nelle ultime riunioni, si è fatta nuovamente positiva con recuperi molto consistenti che hanno annullato in buona parte quanto in precedenza perduto.

Migliorano in particolare gli assicurativi, i bancari e i finanziari. Tuttavia i miglioramenti di maggior entità si so[illegible] registrati per la Bastogi, 30%, per le Alitalia +10% per

le Eternit +11,36%, per le Finsider +11,42% e per le Pozzi +16,66%. [illegible] i recuperi nell'ordine del 4-5% sono quasi [illegible] norma soprattutto per i valori assicurativi dove [illegible] ha in media un rialzo della quota del 5% con punte [illegible] 7,40% per le Sai priv. e del 7,16% per le Sai ord.

[illegible] valori industriali appaiono in netto progresso, in particolare le Fiat priv. +6%, le Fiat ord. +3%, le Viscosa +7,50% [illegible] le Montedison +6%.

Fixing: Fiat [illegible] ordinaria; 1930 priv.

MILANO

Titoli in recupero

MILANO — Pronto recupero, anche se [illegible] totale, in Borsa. Il brutto ricordo della caduta di ieri [illegible] stato gradatamente annullato oggi in una riunione inizialmente molto prudente; poi acquisti e ricoperture si sono susseguiti [illegible] maggior prontezza, riportando [illegible] mercato azionario in un clima di quasi sostenutezza, ma soprattutto più sereno.

Valutazioni più obiettive della situazione economica hanno permesso alla Borsa di riprendere il giusto equilibrio. Inoltre gli alleggerimenti effettuati venerdì [illegible] ieri hanno permesso [illegible] più fluidi e [illegible] pressanti. Un recupero quindi per tutti [illegible] grossi titoli azionari, per le Fiat in particolare, Generali, Ras, per i valori finanziari e bancari; ma praticamente quasi tutta la quota si [illegible] riportata oggi su livelli migliori, annullando molte perdite.

Dopoilistino ancora attivo, e [illegible] ulteriore ripresa per i titoli primari. Più calme sono ap[illegible] le Ras [illegible] [illegible] mila 400. L'indice generale ha segnato +0,9% all'inizio. Alle 11,30 toccava la quota +3,1%.

Fixing — Generali 128 mila 500, 128 mila 400; Fiat 2801, 2805, 2810, priv. 1912, 1920; Montedison 128,75, 128, 129,50; Viscosa [illegible] 855; Olivetti 2759, pr. 2790.

Sale ancora il dollaro: 1460 Oro apre a Londra a 442-443

In Italia il dollaro quota 1460 lire, in rialzo rispetto a 1458,75 della media Uic di ieri ma [illegible] assestamento rispetto alle 1462 [illegible] New York.

L'oro apre stamane [illegible] Londra a 442-443 dollari, uno e mezzo al di sopra della chiusura di ieri, quando la quotazione si assestò a 440.50-441.50, ma al di sotto del 444-445 della chiusura di New York.

Cambi Bancari
quotazioni informative

Banconote (Milano)

Dollaro USA	1458,25-1459,75
Sterlina	[illegible]
Marco tedesco	594,60-595,60
[illegible] svizzero	710-711
Franco [illegible]	198,30-198,70
Franco belga	29,84-29,89
Fiorino [illegible]	528-529
Yen	6,09-6,11

REDDITO FISSO A TORINO

Titoli	19-4	18-4
VALORI DI STATO		
Rendita 5%	40	40
Edil. Scol.5,50% 68	92 70	92 70
[illegible] Scol. 5,0% 69	[illegible]	86 70
[illegible] Scol. 6% 70	81 20	81 20
Edil. Scol. 6% 71	76 80	76 80
Edil. Scol. 6% 72	70	70
Edil. Scol. 9% 75/90	71	71
Edil. Scol. 9% 76/91	70	70
Edil. Scol. 10% 77/97	77	77
DD.PP. Comp. Pr 10%	69	69
C.C.T. 10% 85	91	91
C. Cr. Tes. 1-10-83	100 20	100 20
C. Cr. Tes. 1-3-84	99 80	99 75
C. Cr. Tes. 1-4-84	100	100
C. Cr. Tes. 1-6-84	99	[illegible]
C. Cr. Tes. 1-8-84	98 50	98 50
C. Cr. Tes. 1-1-85	99 20	98 75
C. Cr. Tes. 1-3-85	99 25	99 10
C. Cr. Tes. 1-5-85	[illegible]	98 80
C. Cr. Tes. 1-8-85	99 10	[illegible]
B.T.P. 12% 87	[illegible]	[illegible]
B.T.P. 12% 1-10-83	97 45	97 45
B.T.P. 12% 1-1-84	[illegible]	96 10
B.T.P. 12% 1-4-84	95 20	95 20
B.T.P. 12% 1-10-84	93 25	[illegible]
OBBLIGAZIONI		
Enel 6% 85 I	[illegible]	94
Enel 6% 86 II	83 80	83 60
Enel 6% 88 I	75	[illegible]
Enel 6% 89 I	73 30	73 50
Enel 7% 73	67	67
Enel 76 Indicizzate	143 80	143 80
Enel 77 I Indicizzate	140 80	140 80
Enel 77 II Indicizzate	140	140
Enel 12% 80	86 70	86 70
Enel 12% 80 Indicizzate	99 30	[illegible]
Enel 12% 79/86	94 20	94 20
IRI 5,50% 61	80	80
IRI 6% 65	93 50	93 50
IRI 12% 77	86 20	86 20
Autostrade 6% 68/88 I	74	74
Autostrade 7% 71/86	86 50	[illegible]
Autostrade 9% 76/86	87	87
C.C.OO.PP. 5%	83 55	83 55
C.C.OO.PP. 5,50%	81 50	81 50
C.C.OO.PP. 6%	82 50	[illegible]
C.C.OO.PP. 7%	82 50	[illegible]
C.C. Int. St. 6% 86 1°	80 70	80 70
C.I. Int. St. 6% 67 2°	78 50	78 50
C.C. Int. St. 6% 68 3°	74 60	74 60
C.C. Int. St. 7% 70 1°	67 80	67 80
C.C. Int. St. 7% 71 2°	68	68
CC.OO.PP. Anas 6% 66	52 60	50 90
CC.OO.PP. Anas 7% [illegible]	52 20	52 50
CC. Aut. 7% 70 1°	[illegible]	[illegible]
CC. Aut. 8% 74 I	51 50	51 50
FF.SS. 6% 86 1°	84 20	84 20
FF.SS. 6% 87	75 90	75 90
FF.SS. 6% 69 1°	86 50	86 50
FF.SS. 7% 72 1°	79 [illegible]	79 80
Amm. FF.SS. 7% 70	72 30	72 30
Amm. FF.SS. 10% [illegible] 1	94	94
Amm. FF.SS. 12% 79 II [illegible]	85	85
P. Verde 6% 84 1°	91	91
P. Verde 7% 71 1°	63 10	63 10
ICIPU 6%	77 60	77 60
ICIPU 8% F 75	n. t.	n. t.
ICIPU 7% G 72	77 50	75 50
IMI 26 6% 67	77	77
IMI 28 7% 70	77 90	77 50
IMI 29 7% 70	80 20	[illegible]
Medison 13,5% 78/91 ind.	121	121
Città Torino 6% 52/84	84	[illegible]
Pr To AEM 5,5% 60/85	82	[illegible]
Pr To AEM 5,5% 62/85	[illegible]	[illegible]
Città di Milano 7%	70 50	70 50
[illegible] Milano 10%	87 40	87 40
Ist. S. Paolo To 5%	85	85
Ist. S. Paolo To 6%	53 50	51 50
Ist. S. Paolo s. [illegible] 8%	80 40	[illegible]
S. Paolo OO.PP. 6% ex [illegible]	46 20	46 50
S. Paolo OO.PP. 6%	48	49 70
S. Paolo OO.PP. 9% Ecu 79/89	88 15	88 15
C. Risp. PP.LL. 6%	48 10	48 10
C. Risp. PP.LL. [illegible] 6%	55	55
Fond. Piemonte V.A. 6%	50	50
Fond. Piemonte V.A. 7%	70	70
Piemonte V.A. OO.PP. 7%	65	65
Riv 5,50%	75	75
OBBLIG. CONVERTIBILI		
B.I.I. 12% 80/85	184	184
Generali 12% 81/88	257	257
[illegible] Alfa 7% 70/85	[illegible]	89 50
Iri Credito 13%	100 10	100 10
Iri Stet 7% 73/88	91	91
La Centrale 13%	95	95
Med. FIDIS 13% 81/91	113 20	113 20
Med. Metalli 13% 81/91	89 50	89 50
Med. Olivetti 12% 79/89	241	241
Med. Sip 7% 73/88	91	91
Med. S. Spirito 7% 73/88	351	351
Med. Snia 13% 81/90	101	101
Olivetti 13% 81/91	86 50	86 50
Pirelli 13% 81/91	115	115
S. Paolo S. Italcavi 12% 78/85	264 50	264
IFIL 13% 81/87	251	251
Cart. Burgo 13% 81/86	86 90	86 90
Unicem 14% 81/87	[illegible]	[illegible]

LE AZIONI A TORINO

Titoli	[illegible]	18-4	Titoli	19-4	18-4
ALIMENTARI			**CIR**	3950	3850
Alivar	4100	3800	CIR risp.	[illegible]	3900
Eridania	7350	7350	Fidis	2820	2920
Fiorio	192 50	192 50	Finaider	58	55
Milanagr. Vit.	7500	6900	Fiscambi	2850	2850
ASSICURATIVI			Gim	2950	2900
C. Ass. Mi ord.	12100	12000	Gim risp.	2200	2100
C. Ass. Mi risp.	8600	8200	IFI priv.	4860	4625
Comp. Latina ord.	880	880	IFIL	7200	7125
Comp. Latina priv.	500	500	IFIL risp.	5020	4900
Generali	128750	125200	Invest	2380	2350
RAS	143500	137000	Mittel	1200	1170
SAI	14200	[illegible]	Pirelli & C.	2800	2770
SAI priv.	14500	13500	Pirelli S.p.A.	1600	1550
Toro Ass. ord.	12700	12000	Pirelli S.p.A. risp.	1590	1520
Toro [illegible] priv.	[illegible]	9400	SAROM	1600	1500
BANCARI			Schiapparelli	790	760
B. Comm. Italiana	31000	29000	SME	720	720
Banco di Roma	[illegible]	28500	SMI	1850	1850
Credito Italiano	3800	3650	SMI risp.	1500	1500
Interbanca priv.	21000	20100	SIFA	2100	[illegible]
Mediobanca	62500	60700	STET	1780	1730
CARTARI - [illegible]			**IMMOBILIARI**		
Burgo ord.	2420	2350	B.I.I. ord.	825	775
Burgo priv.	2720	2700	B.I.I. risp.	790	740
Burgo risp.	—	—	Condotte Acqua	185	175
CEMENTI - CERAMICHE			Fer-Co	111	100
Pozzi Ginori ord.	105	90	Gen. Imm. Sogene	750	700
Pozzi Ginori risp.	55	—	I.P.I.	1780	1720
Eternit ord.	490	440	ISVIM	18000	18000
Eternit pref.	490	[illegible]	Risanam. Napoli	10000	[illegible]
Unicem	17250	16500	**MECCANICI - AUTOMOBILISTICI**		
[illegible] risp.	12800	[illegible]	Castagnetti	965	965
CHIMICI			Fiat ord. prec.	—	2735
Italgas	980	1000	Fiat priv. prec.	—	[illegible]
Mira Lanza	27000	27000	Gilardini	[illegible]	6500
Montedison	130	123	[illegible]	2740	[illegible]
Paramatti	1590	1590	Olivetti priv.	2740	[illegible]
Pierrel	1360	1330	Olivetti risp.	2650	2650
Pierrel risp.	765	785	Westinghouse	[illegible]	23700
Saffa ord.	4780	4710	[illegible] **ESTRATTIVI**		
Saffa risp.	4550	4600	Dalmine	820	[illegible]
SAIAG	1120	1120	Fornara	195	195
COMMERCIO			Talco Grafite	16000	16000
Rinascente ord.	[illegible]	350	**TESSILI**		
Rinascente priv.	[illegible]	255	Cantoni	2800	2600
Silos Genova	2850	[illegible]	Fisac	7700	7700
COMUNICAZIONI			Fisac risp.	7700	7700
Alitalia priv.	11[illegible]	1000	Snia Visc. ord.	880	[illegible]
Autostr. To-Mi	8300	8120	**DIVERSI**		
Italcable	12900	12700	Acque Potabili	2800	2750
NAI	41	40	CIGA	4100	[illegible]
SIP	2020	1950	Pacchetti	55	55
SIP risp.	2070	2050	**OBBLIGAZIONI CONVERTIBILI**		
ELETTROTECNICI			Ass. Gen. 12% 81/88	255	[illegible]
M. Marelli	800	800	Centrale 13% 81/86	95	95
M. Marelli risp.	800	800	IRI Stet 7% 73/88	90	90
FINANZIARI			M. Mont. 7% 73/88	75	75
Bastogi IRBS	232	178	M. Olivetti 12% 73/88	—	—
Borgosesia ord.	7000	6500	M.S. Spirito 7% 73/88	344	344
Borgosesia risp.	3100	3100	B.I.I. 12% 80/85	190	190
Centrale	2340	2180	M. Tatti 13%	88	86
Centrale risp.	1450	1400	M. Snia 13% 86	100	100
			Olivetti 13% 81/91	88	87
			Pirelli 13% 81/91	118	118

LE AZIONI A MILANO

(valori pervenuti alle ore 14)

Titoli	19-4	18-4	Titoli	19-4	18-4	Titoli	19-4	18-4	Titoli	19-4	18-4	Titoli	[illegible]	[illegible]
ALIMENTARI			**CARTARI-EDITORIALI**			Standa risp.	[illegible]	4160	Italmobiliare	70600	67800	Olivetti risp.	[illegible]	2580
Alivar	4270	4100	Burgo ord.	—	2300	**COMUNICAZ. - ELETTROTECNICI**			Mittel	—	1200	Olivetti r. 1-7-82 n.c.	[illegible]	1849
Bonifiche Ferr.	30875	30000	Burgo priv.	—	2700	Alitalia priv.	1150	1097	Partec. Financ.	—	1050	Westinghouse	23300	23700
Cavarzere	—	1134	Burgo risp.	—	n.r.	[illegible]	8700	8880	Pirelli & C.	2900	2740	Worthington	[illegible]	2480
Eridania	7351	7350	De Medici	—	1580	Autostr. To-Mi	8300	8200	Pirelli SpA	1575	1571	**MINERARI - METALLURGICI**		
Ind. Buitoni P.	—	[illegible]	Mondadori	5400	5400	Italcable	[illegible]	12800	Pirelli SpA risp.	1590	1530	Broggi Ixar	—	550
Buitoni risp.	—	[illegible]	Mondadori pr.	[illegible]	[illegible]	[illegible]	41	41	Rejna	—	13500	Cantier. Metall.	4300	4250
Ind. Zuccheri	—	1499	**CEMENTI - CERAMICHE**			Nord Milano	—	2830	Rejna risp.	—	[illegible]	Dalmine	823	807
Milano Agr. Vit.	7460	7500	Cementir	2510	2420	SIP	[illegible]	1960	Riva Finanz.	6830	6800	Falck ord.	1801	1800
Perugina	—	1899	[illegible] nori	—	128	SIP risp.	2175	2060	Sarom	1575	1575	Falck risp.	1850	1850
Perugina risp.	—	1679	Pozzi-Ginori r.	—	49	Tecnomasio	—	263	Schiapparelli	—	760	Ilssa-Viola	—	725
ASSICURATIVI			Eternit	—	489	**FINANZIARI**			SME	—	759	La Magona	4985	4850
Alleanza Ass.	36500	[illegible]	Eternit pref.	—	450	Acqua Marcia	2580	[illegible]	SMI	[illegible]	1820	Pertusola	548	540
Ausonia Ass.	1370	[illegible]	[illegible]	41200	38400	Agricola	17060	17010	SMI risp.	[illegible]	1480	Trafilerie	2890	2890
C. Ass. Mi ord.	12150	11800	Italcementi r.	41000	39900	Bastogi IRBS	227 50	198	Stet	1790	1729	**TESSILI**		
C. Ass. Mi risp.	8750	8500	Unicem	17250	16900	Bonif. Siele	31600	30900	Terme Acqui	—	1049	Cent. e Zinelli	24 75	23 75
C. Latina ord.	681	660	Unicem risp.	12570	12630	Borgosesia o.	—	7050	**IMMOBILIARI - EDILIZIA**			Cantoni	2831	[illegible]
C. Latina priv.	511	500	**CHIMICI - GOMMA**			Borgosesia r.	—	3120	Aedes	5950	5950	Cucirini	1950	1850
FIRS	—	2300	[illegible]	8851	8850	Brioschi	—	1490	B.I.I. ord.	810	789	Cascami Seta	—	5010
FIRS risp.	—	816	Caffaro	420 50	416	Buton	—	2620	B.I.I. risp.	790	762	Eridania	1260	1300
Generali	128500	124900	Caffaro risp.	448	450	La Centrale	2325	2200	COMIT	1129	1098	FISAC	7681	7700
Italia Ass.	14250	13210	Farmit. Erba	8120	8020	La Centrale risp.	1400	1359	Cogefar	1390	1390	FISAC risp.	7695	7695
L'Abeille Ital.	43500	42500	Italgas	990	973	La Centrale r. 1-7-82	1400	[illegible]	Cond. Acqua	195	190 25	Linif. e Can. o.	3681	3825
La Fondiaria	49100	[illegible]	Lepetit	27500	27110	CIR	3930	[illegible]	De Angeli Frua	2010	[illegible]	Linif. e Can. r.	1920	1890
RAS	143800	136300	Lepetit priv.	26800	26700	CIR risp.	4000	3970	G. Imm. Sogena	890	748	Marzotto ord.	—	1450
SAI	14190	13100	Mira Lanza	27400	26700	Euromobiliare	3250	[illegible]	Iniziativa Ed.	[illegible]	25550	Marzotto risp.	—	1910
SAI priv.	14700	13400	[illegible]	129 50	125 25	Fidis	3000	2900	Iovine	—	18000	Olcese Venez.	—	38 25
SAI 1-1-83	13450	12800	Perlier	7660	7660	Fin. Breda	6630	6640	La Milano Centr.	[illegible]	[illegible]	Rotondi	—	8750
Toro Ass. ord.	12601	12000	Pierrel	1361	1358	Finmare	—	57	La Milano Centr. r.	9300	[illegible]	Snia Visc. o.	649	[illegible]
Toro Ass. pr.	9850	9011	Pierrel risp.	814 50	782	Finrex	—	1250	Risanamento	9969	9900	Unione Man.	—	17000
BANCARI			Rol	—	1595	Finsider	—	57	SIFA	2069	2003	Zucchi	3850	3870
B. Catt. Veneto	6000	5700	Saffa	4780	4720	Fiscambi	2960	2851	**MECCANICI - AUTOMOBILISTICI**			**DIVERSI**		
B. Comm. Ital.	31200	30000	Saffa risp.	4490	4580	Gemina	365	340	FIAT ord.	[illegible]	2748	Acq. De Ferrari	2050	2000
Banco Roma	29500	28500	Sicesigeno	15830	15800	Gemina risp.	380	355	FIAT priv.	[illegible]	1780	Acq. De Ferr. r.	1995	2070
Banco Lariano	6049	5700	**COMMERCIO**			Generalfin	127	120	Gilardini	6510	6400	Acque Potabili	—	2750
Cred. Italiano	3721	[illegible]	La Rinasc. ord.	365	359	GIM	3010	2955	Franco Tosi	18000	[illegible]	Calzat. Varese	—	3520
Cred. Varesino	4800	4610	La Rinasc. p.	265	257	GIM risp.	2202	2179	Magneti M. or.	—	[illegible]	CIGA Hotels	4050	3750
Interbanca pr.	20910	[illegible]	Silos	2849	2899	IFI priv.	4770	4760	Magneti M. risp.	—	805	Jolly Hotel	6140	[illegible]
Mediobanca	[illegible]	[illegible]	Standa	4250	4130	IFIL	7200	7150	Olivetti ord.	2759	2650	Pacchetti	—	53 50
						IFIL risp.	4950	5000	Olivetti priv.	2790	[illegible]	Trenno	13215	13190
						Invest	2391	2371						

OMERO ILIADE-ODISSEA

IN EDICOLA TUTTO LO SPLENDORE DELL'EPICO MONDO DI OMERO NELL'EDIZIONE PIÙ COMPLETA E PREZIOSA FINORA PUBBLICATA.

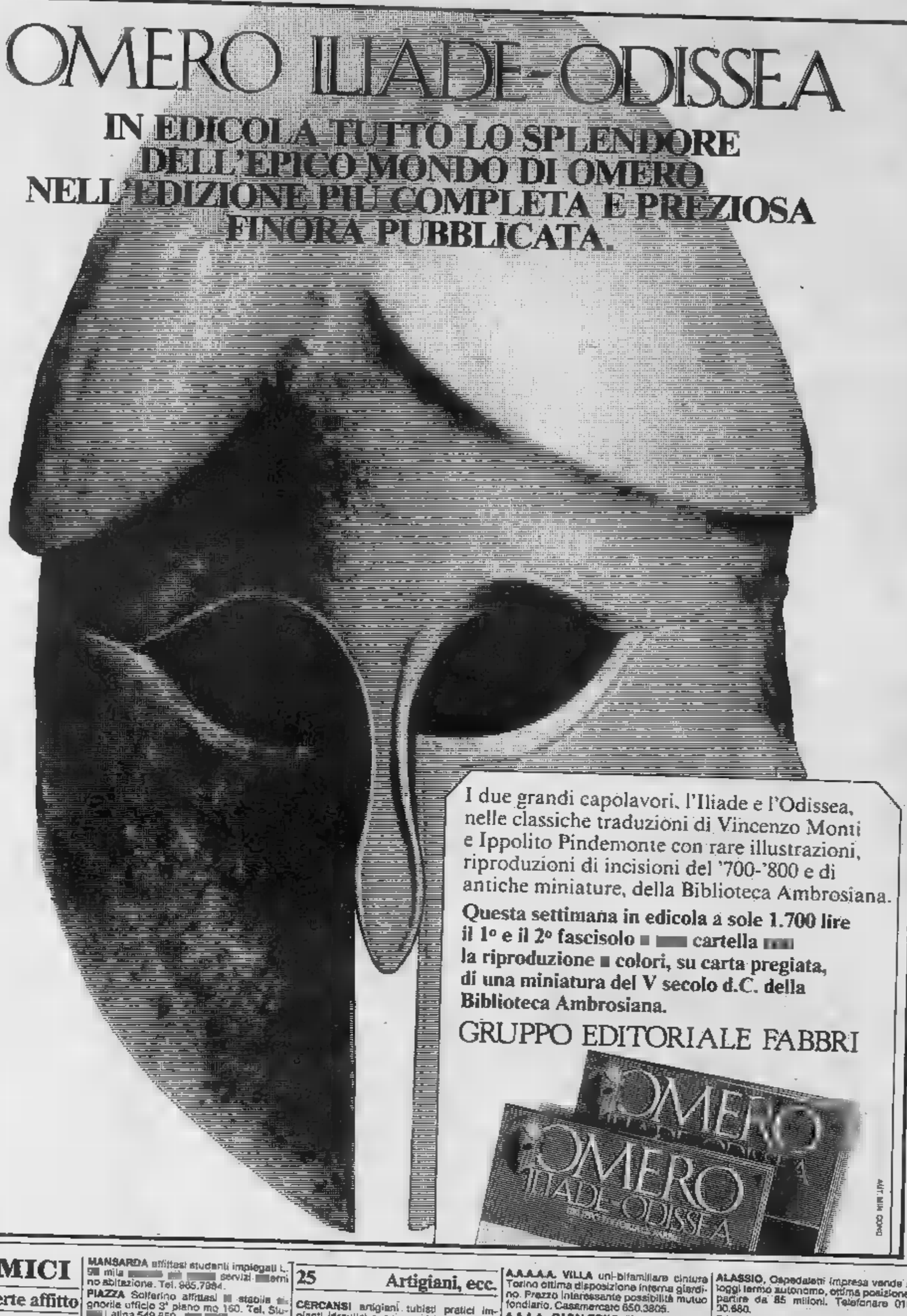

I due grandi capolavori, l'Iliade e l'Odissea, nelle classiche traduzioni di Vincenzo Monti e Ippolito Pindemonte con rare illustrazioni, riproduzioni di incisioni del '700-'800 e di antiche miniature, della Biblioteca Ambrosiana.

Questa settimana in edicola a sole 1.700 lire il 1° e il 2° fascisolo ■ ■■ cartella ■■■ la riproduzione ■ colori, su carta pregiata, di una miniatura del V secolo d.C. della Biblioteca Ambrosiana.

GRUPPO EDITORIALE FABBRI

ECONOMICI

21 Offerte affitto

A. FIDALCASE ■■■ piazza Adriano prestigioso ufficio 4 vani servizi a telefono L. 500 mila. Tel. 501.246.

■. FIDALCASE affitta Madonna Campa■■ uso transitorio ■■■■ tinello cucini■■■■ L. 300 mila. Tel. 501.246.

A. INTERPELLACI ■■ ■■ alla ricerca di alloggio. Cercheremo ■■ risolvere il vostro problema abbiamo alloggi ■■■■ ca■■. Tel. 752.967 Immobiliare Lunica.

AFFITTASI adiacenze ■■■rad Dante ufficio 4 vani ingresso servizi 1° piano. Saldi tel. 011 502.518.

AFFITTASI zona p. Castello prestigioso ufficio mq ■■■ interamente sfruttabili ■■■ lorenze tel. ■■■■■.

AFFITTO centro a dirigente in trasferta elegante monolocale arredato con servizio L. 300 mila mensili. Tel. 369.183.

AFFITTO Via XX Settembre signorile uso ufficio ■ vani ingresso servizi. Tel. 369.183.

AFFITTO zona Lancia u■■ ufficio ■ vani servizi L. 250 mila mensili. Tel. 369.183.

ALLOGGIO ammobiliato 2 camere tinello cucinino affitto esclusivamente ■■■ seconda abitazione. tel. 535.601

AVETTA affitta ■ non residenti alloggio centrale ammobiliato 3 ■■■ riscaldamento indipendente. Tel. 532.192.

AVETTA affitta ■ ■■■ residenti ■■■■■ completamente ristrutturata e ■■■■■■ in via Cibrario. Tel. 532.558.

CORSO Montevecchio in ca■■ prestigiosa affittasi ufficio di mq 330, per in formazioni tel. ■■■a ufficio 598.981.

CROCETTA zona ville affittasi palazzina restaurata superficie ■■■ 1000 circa adatta uffici o ■■■■ rappresentanza. Informazioni Serim 519.601.

MANSARDA affittasi studenti impiegati L. 9■■ mila ■■■■ ■■■ ■■■■ servizi ■■■erni no abitazione. Tel. 985.7984.

PIAZZA Solferino affittasi ■ stabile ■■ gnorile ufficio 3° piano mq 160. Tel. Stu■■■ Latina 549.650 - ■■■ ■■■.

PIED-À-TERRE graziosi tranquilli riservati arredati ■■ cucina affitto L. 170 mila esigo serietà. Tel. 480.215.

PIED-A-TERRE scelti e riservati arredati ste■■ casa a minimo trentenni 140-250 mila per uso salturario. Tel. 581.735.

STUDIO ■■■■■ affitta equo canone Cozzi■■ alloggi in villetta 3 letto cucina salotto garage. Tel. 011 530.671.

STUDIO ■■■■■ affitta ufficio 3 vani 350 mila mensili corso Ferrucci. Tel. 530.871.

STUDIO COGONI affitta centrali adiacen■■ ■. Cairoli uffici prestigiosi arredati; te■■, telefono, segreteria, sale riunioni, sieno-dattilo, tattorino, parcheggio interno. Referenze. Tel. 530.871.

UFFICI arredati ce■■■■ ■■■■■ segreteriale recapito ■■■■■ telefonico telex sale riunioni. Via Sacchi 15 tel. 543.775.

UFFICI arredati segreteria recapito telefonico e postale ■■■ riunioni servizi. Via Carlo Alberto 36, tel. 513.020.

22 Traslochi

AUTOTRASLOCHI grandi e piccoli per ■■■ e ■■■ Italia, magazzino deposito ■■■■ ■■. 346.777 - 346.607 Valsarda.

24 Mobili, arredi

A. AL magazzino del mobile ■■■ ■■■ assortimento ■■■■■ occasioni. Compra vendita mobili occasione. Raspino via Cirio 2, tel. 287.368.

ATTENZIONE: ■■■■■ matrimoniali L. 469 mila, cucine in laminato L. ■■■ mila. Pagnone Mobili, ■■a Lagrange 29, cortile.

25 Artigiani, ecc.

CERCANSI artigiani tubisti pratici impianti idraulici e pneumatici. Telefonare 424.0869.

CERCANSI artigiani montatori pratici di ■■■■ operatrici macchine speciali e ■■■e multiple. Telefonare 424.0995.

DECORAZIONI perfette velocemente anche competenza lavabile L. 100 mila tappezzeria compresa L. 140 mila inflssi L. 20 mila. Tel. 323.876.

37 Campeggio e sport

■■■■■ ■ulotte Royal Car Vacanza 475 Africa al miglior offerente. Telefonare 545.909 ore ufficio.

38 Animali e veterinaria

A. RAZZE mignon da appartamento Yorkshire barboncini Toy maltesi Shihtzu pechinesi Schnauzer nani volpini Pomerania Bobtail. Tel. 011 640.9177.

43 Filatelia, collezioni

PRIVATO da privato acquista monete italiane ed estere massima valutazione pagamento per contanti. Tel. 711.803.

45 Ville, app., cascine per vacanze, acq.-vend.

A.A.A.A.A.A. LIRE ■ milioni 500 mila Casamercato 650.3805 vende nell'Astigiano cascinale ristrutturato 20 mila mq terreno acqua luce strada dilazioni.

A.A.A.A. VILLA uni-bifamiliare cintura Torino ottima disposizione interna giardino. Prezzo interessante possibilità mutuo fondiario. Casamercato 650.3805.

A.A.A.A. CASALEGNO 839.8444 Vische (To) parte di rustico su 2 piani abitabile terreno mq 1000. L. 37 milioni.

A.A.A.A. CASALEGNO 839.8444 Finale Ligure frazioniamo monolocali liberi con cucinino bagno terrazzo solaio.

A.A.A.A. CASALEGNO 839.8444 Chialamberto (To) chalet ■■ 2 piani in parte arredato terreno mq ■■0 cintato.

A.A.A.A. CASALEGNO 839.8444 Baldissero (To) struttura ■ villa bifamiliare ■ tetto terreno mq 2600 circa.

A.A.A.A. CASALEGNO 839.8444 24 ■■ ■ Torino casa ■■ 2 piani terreno mq 2000 cintato. L. 95 milioni. Dilazioni.

A.A.A.A. CASALEGNO 839.8444 Santo Stefano signorile camera tinello cucinino bagno piscina condominiale.

A.A.A.A. CASALEGNO 839.8444 Finale Ligure ■■■■■ soggiorno angolo cottura bagno posto ■■to cantina.

A.A.A.A. CASALEGNO 839.8444 Cassiborgone (To) cascina indipendente su 2 piani terreno mq 35057 circostante.

A.A.A.A. CASALEGNO 839.8444 vende casetta uni-bifamiliare con giardino cintura Torino, possibilità mutuo e dilazioni.

A L. 39.000.000

più 20 milioni mutuo Albenga a 4 km ■■■ re nuovo arredato camera tinello cucini■■. Tel. 383.445.

A L. 4 milioni vendo abbinabili monolocali con tavernetta terreno acqua luce nel Canavese. Tel. 547.343.

A L. 680 mq vendo rustico 4 vani inverietta e 19.000 mq terreno gioco bocce; totale L. 13 milioni. Tel. 482.805.

ALA ■ Stura alloggi■ panoramico ■■■■ te in casa bifamiliare soggiorno cucinino 2 camere bagno box. Tel. 920.0275.

ALASSIO, Capodaletti impresa vende alloggi termo autonomo, ottima posizione a partire da 85 milioni. Telefonare 0182 30.680.

BAIRO Canavese ■■ km da Torino palaz■■ settecentesco con rustico giardino 4 mila ■■■ terreno cintato panoramico possibile ristrutturare 1400 mq coperti L. 180 milioni. Grimaldi 557.0105.

■■■■■■■■ rustico abitabile 2 camere ■■■ ■■■ comodo ■■■■ pubblici L. 14 milioni dilazionabili. Tel. 380.231.

CALABRIA a Scalea a S. Maria del Cedro Impresa Silvestro vende direttamente in complessi residenziali sul ■■■■ ballissimi mono-bi-trilocali a partire ■■ 16 milioni ■■■ mila mese 40% mutuo. Massime facilitazioni. Per informazioni Torino 011 587.014, Scalea 0985 20.044, Napoli ■■■ 201.866.

CALABRIA ■■■■ Jonica e tirrenica immobilcar 510.317 propone alloggi varie dimensioni arredati prezzi competitivi.

CALABRIA S. Maria del Cedro (Cs) costruttore ■■■■■ direttamente 100 m mare mono bi trilocali atrio coperto da L. 14 milioni ■■■ mila mutuo fondiario compreso. Consegna giugno 83 2° lotto giugno ■■ rimborso ■■■■ sopralluogo cantiere tel. 011 351.693.

CANAVESE casetta libera ■ camere cucina bagno mansarda cantina vendesi L. 33 milioni 500 mila. Tel. 0125 424.955.

CASA in collina libera abitabile ■■■ orto vendo L. 10 milioni più 5 milioni dilazionabili. ■■. 0124 318.33.

CASABIANCA vende nella 1ª e 2ª cintura di Torino rustici, caselle, villette, villa uni-bifamiliari, ottime posizioni, panoramiche. Tel. 531.310 - 531.008.

CASELETTE vendesi cascina libera parzialmente ristrutturata 5 vani servizi 1200 mq terreno. PRAM tel. 584.018.

CASETTA Canavese 3 camere cucina mansarda ■■sto auto giardino ■■■■ L. ■■ milioni Tel. 0125 424.955.

CASETTA indipendente cintura Torino adatta anche prima abitazione terrano box auto dilazioni ■■■■■ Casamercato 650.3805.

CASETTA presso Caluso ■■■■■ salone camera bagno orto affare L. 48 milioni 500 mila dilazionabili. Tel. 758.863.

CASTEL d'Annone libera casetta di 3 vani servizi solaio L. 25 milioni minimo contante 8 milioni. Tel. 011 564.352.

CERES vendesi libero ampio e luminoso alloggio in palazzina, 2 camere soggiorno cucinotto ingresso bagno. L. 51 milioni occasione, Tel. 506.691.

CORIO posizione panoramica struttura di casa bifamiliare mq 200 terreno mq 2500 vera occasione. Tel. 920.8648.

DRUENTO

(To) vende panoramica villa unifamiliare salone 3 camere cucina biservizi lavanderia box giardino ottime rifiniture dilazioni e/o permute. Telefono 748.718.

GIAVENO libero salone cucina 2 camere bagno posto auto arredato ottime finiture L. 48 milioni. Saim 445.460.

IMPRESA acquista grosso fabbricato per vacanze dintorni Torino Pinerolo Saluzzo. Tel. 011 587.775 ufficio.

IMPRESA vende Sanremo appartamenti ristrutturati fronte mare diverse metrature. Tel. 011 619.00.29.

IPI Valle D'Aosta Saint Pierre comoda ed attrezzata località a 600 mt., ideale punto di partenza per lo sci vendiamo in palazzina ristrutturata appartamenti varie dimensioni da L. 54 milioni. Tel. 511.382 Aosta 0165 43.741.

IPI 511.382, vende Riva Trigoso 100 m dalla passeggiata mare, appartamenti termoautonomi forniti di angolo cottura arredato da L. 1 milione 850 mila al mq possibilità box, cantine, posti auto.

IPI 511.382, vende Chiavari attici signorili superpanoramici passeggiata mare, ottimamente rifiniti, tutti i comforts.

IPI 511.382, vende Camogli in zona residenziale bi-trilocali più servizi, panoramici vista mare, giardini privati, posti auto, mutuo fondiario, personale sul posto sabato e domenica 9,30-13; 14-18,30.

LIMONE bell'appartamento mansardato di circa 80 mq di 3 camere cucinino bagno corridoio deposito ski arredato L. 83 milioni 900 mila libero subito vendo. Telefonare 0141 556.75.

LOMBARDORE casetta semindipendente 3 camere cucina bagno magazzino affare L. 38 milioni. Tel. 0125 424.955.

ONCINO

via Paesana a Crissolo stabile con alloggi da L. 13 milioni. Tel. 0121 724.94 Oncino piazza Roma sabato e domenica.

PRIVATO vende Murazzano alloggi nuovi da mq 65 con termo autonomo da L. 38 milioni iva 2%. Tel. 584.104.

RIVA presso Chieri impresa vende ville bifamiliari finite o da finire. Tel. 943.725 ore pasti.

RUCAS libero arredato monolocale con servizi cucinotta box fronte piste e impianti sci. Mirtsola 011 568.513.

RUSTICO indipendente a 38 km da Torino 4 vani mq 150 terreno di 3000 mq lire 39 milioni. Tel. 011 594.633.

SANREMO centrale vendo libero appartamento 2 camere cucina servizi permuta o dilazioni. Telefono 011 619.0029.

SPAGNA Costa Brava villa lussuosa completamente arredata L. 95 milioni. La Cittadella tel. 519.260 - 532.170.

TORRE PELLICE

■la Guardia Piemontese appartamenti pagando solo L. 15 milioni subito e il resto con comode dilazioni. Visite in loco sabato e domenica. Tel. 0121 769.56.

TRA Castell'Alfero e Moncalvo porzione di casa rurale di 3 camere su due piani ampio fienile orticello giardinetto L. 26 milioni 800 mila vendo. Tel. 0141 55.676.

VAUDA Canavese 24 km da Torino vendo ■■■■ ■■■tesa sola superficie 50 mq. Telefonare 920.6557.

VILLA bifamiliare a Bruino libera giardino cintato box per 3 auto. Tel. 503.■■■ 504.228.

VILLA bifamiliare Avigliana ■■■ mq giardino cintato box 2 auto comoda negozi. Tel. 503.988 - 504.228.

VILLA libera a Giaveno bifamiliare 1000 mq cintati box 2 auto recente. ■■■ appuntamento tel. 504.228 - 503.968.

VILLA ■■■ Canavese libera abitabile ■■■ mq terreno vendo L. ■■■ milioni dilazio■■■■. Tel. 0124 31.833.

VILLINO libero Bosconero (Canavese) 3 ■■■■■ cucina bagno gi■■■■■ 1000 mq recente L. 85 milioni. Tel. 380.231.

46 Ville, app., camere per vacanze, ■■■

CAPRAIA ■■■■ affittasi ■■■■ luglio alloggi arredati soggiorno cucina servizi 4 o 5 posti letto. Tel. 011 650.2181.

SARDEGNA Porto Rotondo La Caletta affitto bilocale luglio-agosto. Telef■■■■ 011 515.721.

47 Alberghi, pensioni

ALASSIO pensione Al Parco 10 mt mare e di fronte celebre muretto prezzi modici. Tel. 0182 429.78.

■■■■■ Ligure pensione «Albatros» sul ■■■■ cucina accurata aprile L. 18 mila maggio L. 19 mila. Tel. 019 647.205.

80-OGGI ■■■■■ anziani collina torinese salubre elegante familiare, ■■■■ terrazze e giardini elioterapici, assistenza neuro psico geriatrica ed infermieristica. Reparto non autosufficiente. Telefonare 011 881.0391 - 881.0204.

49 Informazioni

ALLA Sfinge investigazioni controlli infedeltà indagini private commerciali rintracci ovunque. ■■■ Buozzi 5 angolo via Roma. Tel. 534.615.

52 Varie

A.A.A.A. COMPERIAMO argenteria orefficeria gioielleria vecchia, antica valutando massimo. Tel. 878.327 via Mazzini 27.

A.A. SGOMBERO alloggi cantine soffitte, acquisto mobili 800 primi 900 e oggetti di vario genere. Tel. 280.196.

A.A. SGOMBERO alloggi ville e altri locali ■■■pro quadri mobili 800 soprammobili vari bronzi. Tel. 678.241 Perria.

AFFETTI interessi scelte ovaia orienta risolve Xilvorius parapsicologia ■■■■■ chirotogia. Tel. 447.2771.

ASTROLOGA cartomante medium risolve problemi fa ■■■■■ persona amata t■■ malocchio esiti sicuri. Tel. 749.5823.

CARTOMANTE Mirta medianica radiestesta ■■■■■ fortuna ■■■■■■■ à lega persona amata esiti. Tel. 309.7738.

DA NI■■ compra e vendita mobili usati in ■■le e moderni. Rilievi stock fallimentari. Via Cirio 2, telefono 232.417.

NUOVO FILM PER LA RETE DUE

CORINNE CLERY

in *bel gioco dura poco*

CORINNE [illegible] NUOVO [illegible] DIRETTO PER LA RAI DA MAURIZIO ROTUNDI

«Un bel gioco dura poco» è il titolo del nuovo film che sta preparando per la seconda rete televisiva della Rai Maurizio [illegible] mentre sulla prima ha preso il via «Il figlio perduto», quattro puntate iniziate giovedì 7 aprile. Rotundi ha anche realizzato, per la terza rete tv, «L'usura» con cui si aggiudicò il premio per l'opera prima alla mostra [illegible] film d'autore di Sanremo nel 1981.

Di «Un bel gioco dura poco» Rotundi è anche autore [illegible] soggetto, mentre la sceneggiatura è di Aldo Pirro e Giovanna Di Mauro. Le riprese s'inizieranno prima dell'estate e il ruolo di protagonista è stato offerto a Corinne Cléry che esordirebbe, così, in un lavoro destinato al piccolo schermo.

«Un bel gioco dura poco», proverbio popolarissimo, è la storia di una situazione intricata e curiosa in cui si trova coinvolta una giovane donna separata dal marito. La vicenda prende il via da uno spunto banale, un innamorato che invia lettere anonime, e si snoda nella ricerca della protagonista di questo fantomatico personaggio.

Ricerca che diventerà spasmodica ed affannosa trascinando la donna in una girandola di avventure e relazioni, nella speranza, di volta in volta, di riconoscere lo sconosciuto o la sconosciuta («Il sesso del misterioso interlocutore epistolare non risulta, infatti, dalle lettere, aggiungendo — sottolinea Rotundi — ambiguità al gioco») nell'ex marito, nell'amante, nel collega o nell'amica.

La carta decisiva sarà nelle mani nel momento in cui nell'ultima lettera le viene richiesto di scrivere [illegible] messaggio alla persona che ama, nell'auspicio sia il misterioso anonimo.

«Una storia d'amore e di sesso — dice Rotundi — una situazione giocata sull'equivoco, un film brillante, ma che in realtà sottende un'ansia di comunicazione e bisogno d'amore autentici».

Lo sceneggiato in quattro puntate «Il figlio perduto», in onda sulla Rete 1 tv, ha invece per tema centrale il difficile e conflittuale rapporto tra padre ed figlio nella società contemporanea e quello sviluppa un'analisi complessiva della disgregazione e della fantasmaticità che caratterizza una famiglia-tipo ai giorni nostri.

Il padre, regista cinematografico preso dal suo lavoro e a tempo perso [illegible] giovane [illegible] la madre, casalinga nevrotica, psicofarmaci-dipendente che per riempirsi l'esistenza si occupa di handicappati; una figlia medico chiusa nel suo mondo e nel complesso rapporto con fidanzato giornalista; una casa sempre vuota, una situazione di stallo fino all'avvenimento scardinante: il figlio minore compie rapina e [illegible] arrestato. I conflitti familiari, contenuti per anni, esplodono drammaticamente.

Nel tentativo di compattamente solidali attorno al figlio in carcere e prendere le motivazioni che possono averlo spinto ad un simile gesto, si assiste ad una serie di processi interni alla famiglia stessa, ad un'altalena di accuse, recriminazioni, autoflagellazioni tra il padre madre e la sorella.

Ed soprattutto il padre dilaniato da dubbi e rimorsi a ricercare un contatto [illegible] il figlio, ma l'approccio risulta sempre sbagliato e la lontananza tra i due si rimarca ad ogni colloquio.

«Vediamo famiglia giungere allo sfascio totale — commenta Rotundi — il figlio che ritornato casa si trova nuovamente solo: l'inconsistenza delle figure familiari reali punti di riferimento lo portano nuovamente alla delinquenza, ma, in un insperato gesto di solidarietà fisica del figlio verso il padre che, cercandolo, viene assalito da dei teppisti, intravediamo la possibilità di un'intesa».

PREMIO DAVID

TROISI E DE SIO

Massimo Troisi, Giuliana De Sio, Renzo Montagnani, Ida Di Benedetto, Teresa De Sio, I Magazzini Criminali, Antonello Falqui, Cristina Moffa, Gegia, La Zavorra sono stati premiati 20ª edizione del «David di Michelangelo» organizzato dall'Accademia Athena con il patrocinio della Regione Lazio che si svolgerà il 7 maggio all'Hotel Cavalieri Hilton.

A ricevere i premi assegnati da una giuria presieduta dallo scrittore Grillandi, saranno anche per il giornalismo e cultura, Renato Barneschi, Maurizio Costanzo, Giampiero Orselio, Gianni Raviele, Picone, Enrica Bonaccorti, Antonio Zollo; per la pittura Valery Eacalar e Nora Carella; per la lirica Adele Cossi e Loris Gambelli; per il concertismo Gerard; per il Moira Orfei e come fotomodella Paola Viviere.

CINEMA, MANIFESTAZIONI, INIZIATIVE: LA VITA DEI QUARTIERI

UNA SETTIMANA NEI QUARTIERI

BORGO PO-CAVORETTO

A Lea Massari, diretta da Michelangelo Antonioni nel 1960, è dedicato l'appuntamento di venerdì 22 la rassegna «Italian Stars», organizzata dal quartiere Borgo Po-Cavoretto.

Il film in programma, nel cui figurano anche Monica Vitti e Gabriele Ferzetti, è «L'avventura». Due le proiezioni, una alle 20.30 e una alle 22,30, sempre al cinema-teatro Erba di Moncalieri

LEA MASSARI

L'ingresso costa mille lire per gli abitanti del quartiere Borgo Po provvisti del volantino con il programma, disponibile presso il Centro d'Incontro di corso Moncalieri 16, e 2000 lire per tutti gli altri.

QUARTIERE S. RITA

L'Oca ecologica — Ancora iniziative per sensibilizzare i giovanissimi sui problemi dell'ecologia al quartiere Santa Rita. Dopo la mostra di disegni e manifesti, insegnanti, ragazzi e volenterosi genitori stanno ora allestendo un divertente, spettacolare e originale gioco ecologico. Le regole e il tracciato sono quelli del classico Gioco dell'Oca, l'originalità sta nelle dimensioni e nelle situazioni proposte.

Il percorso infatti è costituito da sessanta caselle disegnate per terra in Piazza d'Armi sulle quali si muoveranno, previo lancio di un di adeguate dimensioni, i ragazzi delle scuole del quartiere che hanno aderito all'iniziativa. Quando le pedine umane capiteranno su delle contrassegnate da un punto interrogativo, dovranno rispondere a domande di carattere ecologico elaborate da altri ragazzi. Il vincitore riceverà una coppa, comunque sono previsti premi per tutti.

Continua intanto al Giardino d'Essai la rassegna «Discutere il cinema» che ogni settimana propone un'opera particolarmente significativa intorno alla quale possa nascere un dibattito. Giovedì prossimo la volta di Fellini con il «Otto e mezzo»; il film sarà preceduto da una breve presentazione critica.

Gioco dell'Oca ecologico.

Quando: con inizio alle 9.30.

Dove: in Piazza d'Armi, di fronte allo Stadio.

Rassegna «Discutere il cinema».

Il programma: «Fellini otto e mezzo» di Federico Fellini.

Quando: giovedì 21 alle 21.

Dove: al cinema Giardino d'Essai di via Monfalcone

Quanto costa: ingresso libero.

CENISIA-CIT TURIN

Festa per l'artigianato — Poesia dialettale, concerti bandistici e jazz, competizioni sportive costituiscono il contorno ricreativo-spettacolare della Mostra sull'Artigianato in programma dal 15 maggio nei locali del Centro d'Incontro del quartiere Cenisia-Cit Turin. Organizzata dal Consiglio di Circoscrizione in collaborazione con la 3ª e la 5ª Commissione nell'ambito del progetto «Scuola-Lavoro», questa tende a «un rapporto fra scuola e mondo del lavoro, specificatamente all'artigianato con tutte le sue problematiche».

A questo scopo esposti gli elaborati delle scuole medie del quartiere sul tema dell'orientamento professionale e delle indagini nel territorio, i lavori eseguiti dal Gruppo Handicappati Cenisia e la documentazione fotografica sull'intervento del mondo artigiano al Ferrante Aporti. Contemporaneamente si terrà un breve ciclo di dibattiti sulle prospettive e occupazione nel campo dell'artigianato, cui seguiranno proiezioni di filmati e diapositive sull'argomento. Segnaleremo più avanti il calendario dettagliato delle manifestazioni.

a cura di **Valeria Zani**

TG-3 SET

LEGGE MERLIN

L'ON. PARTECIPA AL DIBATTITO

Carla e Pia ospiti del Tg-3 Set in onda stasera 20,30 sulla Terza rete tv. Le prostitute, che diventate leader di una lotta per i diritti civili, esporranno i problemi e le richieste delle loro compagne. Al singolare dibattito, coordinato da Sergio De Luca, parteciperanno anche Pia Liverani della federazione del psi di Pordenone, l'on. Angela Bottari e la sen. Alessandra Codazzi.

I progetti di revisione della legge Merlin proposti dai socialisti e dai radicali saranno illustrati da due dichiarazioni delle parlamentari Emma Bonino e Margherita Boniver. Le inchieste giornalistiche della puntata sono state ideate e realizzate da Giorgio Chiecchi. L'inviato del Tg-3 ha raccolto una serie di dichiarazioni e drammatiche testimonianze sul mondo della prostituzione.

IN POLTRONA DAVANTI ALLA TV

LA CITTA'
delle donne sulla Rete 2

Rai-Rete 1

ORE 21,45

Quark, viaggi nel mondo della scienza. La rubrica di Piero Angela stasera parla infatti [illegible] Bang, l'ipotetica grande esplosione che circa venti miliardi di anni fa diede origine all'universo. Sempre collegandosi all'idea del Big Bang Angela ci introduce poi ad un secondo mistero, comunque meno inquietante e più recente interrogando diversi scienziati sui perchè dei fenomeni fisico-ambientali che interessarono il nostro pianeta durante le diverse ere geologiche causando tra il resto anche la scomparsa misteriosa dei dinosauri, grosso modo datata 65 milioni di anni fa.

In finale di trasmissione troviamo un nuovo cartone animato di Bruno Bozzetto imperniato stavolta sulle possibili applicazioni scientifiche del proverbiale concetto dell'«Ultima goccia che fa traboccare il vaso».

Rai-Rete 3

ORE 15,25

La locandiera, prosa. Tre atti di Goldoni registrati dalla Rai nel 1966, con la regia di Franco Enriquez. I costumi di Emanuele Luzzati (il noto autore di cartoni animati) e l'interpretazione nel ruolo di Mirandolina di Valeria Moriconi.

La protagonista, la locandiera Mirandolina, appunto, è maestra nel fare innamorare di sé gli uomini. A corteggiarla, senza speranza, [illegible] un ricco conte e uno spiantato marchese. A disprezzarla, unico al mondo, [illegible] invece il misogino cavaliere di Ripafratta che con lei detesta tutte le donne [illegible] non vuol saperne dell'a-[illegible]

Mirandolina mostra di rispettarlo per la sua misoginia, lo tratta con particolari riguardi e [illegible] alla notizia della sua prossima partenza. [illegible] questo punto il cavaliere le dichiara il suo amore, amore che lei fa aumentare spropositatamente

SEGNALIAMO — FILM SUL VIDEO

Rai-Rete 2

[illegible] 20,30

La città delle donne, Italia commedia 1980. Si tratta del secondo titolo [illegible] quella che probabilmente è la miglior cinesettimana dell'anno, nonché dell'ultimo della produzione felliniana («E [illegible] nave va» ha terminato le riprese [illegible] attualmente in fase di montaggio).

Come tutti i film del regista riminese anche questo divise critica e pubblico in due fazioni ben distinte di detrattori e sostenitori, ma questa volta l'ala degli oppositori ebbe il contributo accesissimo delle femministe irritate nel vedersi in definitiva definire come naziste.

Il [illegible] Snàporaz, dato al protagonista, Marcello Mastroianni, nasce dal soprannome dello stesso attore e [illegible] una battuta che il medesimo dice fra sé [illegible] sé nella «Dolce vita». Il regista vi proietta sé stesso, anche quando nel [illegible] delle interviste parallele alla lavorazione del film Mastroianni dichiara di essere sconcertato dalla realtà femminile odierna («L'evoluzione della donna ci prende [illegible] contropiede») [illegible] di evitare [illegible] preferenza di aver rapporti con donne al di sotto dei 35-40 anni perché in pratica intrattabili. Al fianco di Snàporaz nella sceneggiatu-[illegible] originale doveva esserci Elena, sua moglie legnosa e in crisi [illegible] anni, [illegible] sul set il regista preferì attribuirle [illegible] ruolo marginale provocando tra l'altro le ire dell'attrice che la interpretava, Anna Prucnal.

Ebbe invece un notevole risalto [illegible] comparsa Donatella Damiani che evidenti doti fisiche avevano spinto sulla strada delle commedie «all'italiana» [illegible] che pensò di avere da questo film un notevole lancio che invece non arrivò (il suo film successivo fu «I carabbinieri»). Sara Tafuri, al suo fianco nel ruolo della soubrettina, ebbe forse miglior fortuna, legandosi successivamente al clan [illegible] Gianni Boncompagni e partecipando [illegible] diversi show in Rai.

Dopo anni di cinema di serie B, Ettore Manni, grande caratterista degli anni d'oro del cinema italiano, otteneva nella *Città delle donne* il suo primo ruolo importante, ma morì al termine delle riprese col consueto strascico di pettegolezzi di dubbio gusto che in un primo momento lo vollero suicida e poi sostennero che la sua parte era [illegible] completata da un sosia.

Fellini nel giudizio di alcuni critici «non aveva più nulla da dire, ma sapeva trattare magnificamente la [illegible] materia». Alterna immagini da incubo a scene meravigliose (la discesa sull'ottovolante) [illegible] gioca con se stesso ponendo tra l'altro in bella mostra i suoi [illegible] (per l'ennesima volta, in casa di Sante Katzone) oppure facendo campeggiare nelle ultime scene un gigantesco ritratto di Sutherland truccato da Casanova.

Per la prima volta nella [illegible] carriera dovette fare a [illegible] della collaborazione di Nino Rota, scomparso alcuni giorni prima dell'inizio delle riprese, sostituendolo con Luis Bacaloc che in definitiva si dimostrò assolutamente all'altezza della situazione.

Il film fece polemica [illegible] cassetta. [illegible] per i detrattori fu nulla più della «solita mistificazione», per i sostenitori si tratta del secondo capitolo [illegible] quella che [illegible] potrebbe definire [illegible] «terza età del regista»; iniziata [illegible] «Roma», tesa al fantastico, e assolutamente unica nel saper rendere universali quelle che in definitiva [illegible] considerazioni personali.

Retequattro

ORE 20,30

L'inferno di cristallo, [illegible] drammatico 1974. Superfilm d'azione, iniziatore assieme al contemporaneo «Terremoto» del filone catastrofico che però in definitva oltre a questi due prodotti non ne consegnò mai altri degni di rilievo. I produttori investirono nell'impresa 15 milioni di dollari (incassandone circa 70), parte investiti nell'accaparramento [illegible] un cast eccezionale, e parte nell'invenzione di effetti speciali di rara veridicità.

Tecnici specializzatisimi [illegible] set sopraelevati (per ragioni [illegible] sicurezza) sistemarono bocche [illegible] [illegible] capaci a comando di improvvise fiammate, costruirono 67 scenari e alla fine ne recuperarono solo otto. Il regista John Guillermin dovette più che altro badare alla sincronizzazione degli effetti [illegible] quella del movimento degli oltre 200 stuntman utilizzati [illegible] quella degli attori, tanto che per tagliare corto una buona quantità di sequenze venne girata col sistema del blu-screen, costituito grosso modo da una sorta di sovraimpressione di diverse sequenze girate separatamente.

Piccolo capolavoro di questo procedimento è la scena della morte della segretaria del senatore intrigante interpretato da Vaughan, che viene sollevata da terra da un'esplosione, sfonda un'enorme vetrata [illegible] cristallo e precipita poi al suolo con [illegible] pauroso salto nel vuoto. Il corpo che sbatte contro il cristallo è quello di un manichino, mentre quello che precipita è quello dell'attrice. Le due scene sono state «fuse» assieme da autentici maghi del montaggio, ed è assolutamente impossibile rendersi [illegible] del fatto di assistere [illegible] sequenze girate a distanza di giorni con due diversi «interpreti».

Il film giunse alla notte degli Oscar con diverse nomination, lottando però [illegible] il colosso «Padrino» [illegible] accontentandosi di statuette [illegible] minor rilievo per la parte tecnica.

Fred Astaire che fa una comparsa nel corso della pellicola ottenne una nomination ma non il premio; una curiosità per cinefili [illegible] rappresentata [illegible] una [illegible] di citazione che l'attore-ballerino desiderò fare in una delle ultime scene quando, sotto una micidiale cascata d'acqua riesce [illegible] salvarsi la vita perché si aggrappa ad un lampione che è lo stesso reso celebre da Gene Kelly nella sequenza più famosa di «Cantando sotto la pioggia».

DOVE ANDIAMO STASERA IN CITTA'

BUGIARDO
Paola Gassman subisce al Carignano

TEATRO

CARIGNANO, ore 21, per la «Stagione del Teatro Carignano», va in [illegible] *Il bugiardo*, di Carlo Goldoni, con Ugo Pagliai, Paola Gassman, Silvana De Santis, Enrico Ostermann, Carlo Montagna, Antonio Francioni, Salvatore Landolina. Regia di Alvaro Piccardi. [illegible] e costumi di Lorenzo Ghiglia. Musiche di Franco Piersanti. Un Lelio fanfarone che [illegible] avvolge [illegible] voluttà, senza tuttavia ingarbugliarvisi, nelle più stupefacenti menzogne, sino [illegible] non districare neppure lui il vero [illegible] falso.

Un Lelio che si compiace e si diverte di quello che egli chiama «spiritose invenzioni». [illegible] però il fatto che nemmeno i personaggi che ha intorno, rigurgito [illegible] un mondo, di una società che ha ormai dilapidato la sua sostanza morale, sono modelli di saggezza, di buon senso.

Pubblico: tutti.

Durata: oltre le due ore.

Prezzi: poltrona, 13 [illegible] lire; poltroncina, 10 mila lire; palco, 26 mila lire + [illegible] lire per persona.

ALFIERI, [illegible] 21, per il XXVIII Festival dell'operetta, la Compagnia Italia di Operette presenta «La principessa [illegible] czarda».

Pubblico: tutti.

Durata: dure ore circa.

[illegible] poltrona platea, [illegible] mila lire; poltroncina platea, [illegible] [illegible] lire; poltrona galleria, 10 mila lire.

I CONCERTI

BIG, corso Brescia 28, ore 22, per la rassegna «Jazz Nights», [illegible] Centro Jazz Tori-[illegible] [illegible] Radio Torino Alternativa presentano «I grandi trombettisti nel jazz: Harry «"Sweets" Edison». [illegible] la celebrità gli derivi dall'essere stato [illegible] colonna dell'Orchestra di Count Basie (dove si [illegible] trovato a sostenere la concorrenza [illegible] giganti quali Lester Young [illegible] Buck Clayton) Edison non disdegna le forme successive del jazz ed [illegible] in grado di affrontare temi boppistici con grande gusto [illegible] disinvoltura.

Dal 1950 si stacca da Basie [illegible] inizia a suonare come «free lance» in diversi contesti, avendo esperienze [illegible] indubbio valore nell'orchestra di Buddy Rich e nel «Jazz at the Philarmonic». Oggi, a 62 anni, sembra aver affinato ulteriormente le [illegible] qualità di solista che gli permettono di conservare [illegible] consolidare la stima della critica ed il consenso del pubblico. Stasera Harry «Sweets» Edison sarà accompa-[illegible] da Gianni Negro al pianoforte, Lucio Terzano al basso, Franco [illegible] alla batteria. Alle ore 24, concluso il concerto del trombettista americano, proiezione su schermo gigante del [illegible] di Miles Davis [illegible] lunedì 4 aprile '83 al Palasport.

Ingresso: lire 7 mila (consumazione compresa); soci Arci, lire [illegible] mila.

ACCADE

PICCOLO REGIO, [illegible] 21, per «Musica Società Cultura»: il sinfonismo classico: da Haydn a Beethoven, a [illegible] [illegible] Giorgio Pestelli. Seguirà [illegible] concerto [illegible] classe di musica da camera e orchestra degli allievi del conservatorio «G. Verdi» di Turi-[illegible] Ingresso libero.

CENTRO STUDI PIEMONTESI, via Ottavio Revel 15, ore 17,30, «Incontri con l'autore». Gualtiero Rizzi presenta la «Collana di Teatro in Piemontese», del Centro di Studi Piemontesi.

FAMIJA TURINEISA, via Po 43, [illegible] 21, lo scrittore e giornalista Franco Picci-[illegible] terrà una conferenza sul tema «Ipotesi per la civiltà di domani».

[illegible] **LIBRI**, via Urbano [illegible] 4, ore 21, Filippo Barbano, Franco Rositi e Gian Enrico Rusconi in occasione della presentazione [illegible] libro «L'invenzione del presente», di Alberto Melucci, parleranno sul tema: «I nuovi movimenti: oltre la politica?». Sarà presente l'autore.

SETTIMANE SCOZZESI a Torino. Camera [illegible] Commercio, via Giolitti 24, ore 16 [illegible] 18, proiezione del film «Winstanley», di Kevin Brownlow, e «Radio On», di Christopher Petit. Entrambe le pellicole [illegible] provviste di sottotitoli in italiano.

ASSOCIAZIONE EX ALLIEVI FIAT, corso Dante 102, dalle 9 alle 18, giornata [illegible] studio in collaborazione [illegible] l'Anipla. «Il laser, dai laboratori all'industria». Studio dell'applicazione [illegible] laser nelle diverse lavorazioni meccaniche quali saldatura, taglio, trattamenti termici.

PALASPORT, ore 21,15, unica esibizione torinese degli Harlem Globe Trotters. La formazione di quest'anno è in parte rinnovata. Come sempre figurano i veterani Geese Ausbie, il leader indiscusso; Larry «Gator» Rivers, funambolo del palleggio; Robert Paige, «la Torre», altezza [illegible] metri [illegible] 14 centimetri; Billy Ray Hobley, «il giocherellone». I nuovi acquisti sono: Harold Habbard, Gary Hooker, Osborne Lockhart, Clyde Austin, Sweet Lou Dunbar, Jimmy Blacklock, Ovie Dotson. Avversari degli Harlem sono i cestisti bianchi del «Washington Generals '83».

Pubblico: tutti.

Durata: due ore.

Prezzi: platea numerata 10.500 lire; tribuna numerata, 9000 lire; gradinata, [illegible] lire. I biglietti ridotti per gli stessi settori costano rispettivamente 9000, 7000 e 5500 lire.

TUXEDO, via Belfiore 8, ore 21,30, l'associazione Iena Ridens propone una serata [illegible] onore dei Blues Brothers. Blues, rock-blues, rhythm'n'blues e videotapes con film dei due beniamini del pubblico giovane. Ingresso, lire 3500.

IL GAY NEPENTHA nelle serate [illegible] lunedì, martedì, mercoledì, venerdì e domenica si è trasferito in corso Brescia 28, ospite della discoteca Big. Ingresso libero.

ASSOCIAZIONE EX [illegible] FIAT, [illegible] Dante 102, si conclude oggi la [illegible] stra antologica di Eros Donnini, autore di prestigiosi bozzetti filatelici che hanno reso possibile l'iscrizione delle Poste Italiane nell'Albo d'Onore del Premio Internazionale [illegible] Arte Filatelica. Orario: 10-13; 15-18,30; 21-23.

IL CAPRICCIO ha in [illegible] [illegible] serie [illegible] iniziative che ha intitolato «Laboratori Week-End», nell'intento di affrontare argomenti che spaziano dalla musica alla danza, [illegible] teatro, poco trattati nel panorama delle iniziative [illegible] [illegible] organizzazioni culturali torinesi. Per informazioni telefonare al 570.555.

CENTRO CULTURALE FRANCO-ITALIANO, via Donati 5, prosegue la mo-[illegible] «Riviste Dada e Surrealisti» che ri-[illegible] aperta fino al [illegible] maggio presentando numerosi documenti originali dell'inizio del secolo. Nei prossimi giorni [illegible] previ-[illegible] un ciclo cinematografico (Buñuel, Man Ray, René Clair).

ASSOCIAZIONE [illegible] TORINESI, costituita da poche settimane, [illegible] propone [illegible] stabilire [illegible] legame tra tutti coloro che operano nel settore cinematografico ed elettronico dell'immagine e si interessano [illegible] titolo professionale alla soluzione dei problemi artistici, estetici, economici, organizzativi, tecnici del settore. Fra le prime iniziative culturali che l'Act ha in programma vi sono rassegne, convegni, seminari, stages, conferenze, corsi e la pubblicazione di documenti e ricerche. Per ulteriori informazioni, via Nizza 7 (sede provvisoria); tel. 680.262 - 676.414 - 579.574.

TEATRO ARALDO, via Chiomonte 3, ore 20,30, «Pinocchio in musica», rappresentato dagli allievi [illegible] scuola elemen-[illegible] Duca degli Abruzzi (classi IV-C e IV-D). Lo spettacolo rientra nell'ambito del «Festival Teatro per Ragazzi».

MOVIE CLUB, via Principe Amedeo 5/A, ore 18,30: «La collezionista» (La collectionneuse), di Eric Rohmer, con Patrick Bauchau, Haydée Politoff (Francia 1967, colori, 90', versione italiana). Ore 20,30 e 22,30: «Le genou de Claire», di Eric Rohmer, [illegible] Jean-Claude Brialy, Béatrice Romand, Aurore, Cornu (Francia 1970, colori, 105', versione originale, inedito in Italia).

MUSEO NAZIONALE DEL CINEMA (Palazzo Chiablese), per la rassegna «Film da rivedere», ore [illegible] e 21,15: «L'amante sconosciuto», di Nunnally Johnson, con Ginger Rogers, Gene Tierney, Van Heflin (Stati Uniti 1955, colori, 95').

STASERA | All'Alfieri operetta di Kalman

UNA PRINCIPESSA

ungherese danza a ritmo di valzer

CLAUDIA CARDINALE HA UNA SOSIA

Dopo *Scugnizza* ecco questa sera al Teatro Alfieri *La principessa della Czarda*, piccolo gioiello musicale dell'ungherese Emmerich Kalman, fatto apposta per deliziare udito e sensibilità del pubblico. Operetta famosa, tanto da essere considerata da alcuni di poco inferiore alla *Vedova allegra* per vivacità e originalità musicale, è ritenuta giustamente il vessillo del «genere» ungherese.

Il fascino non sta soltanto nelle musiche perfette e incantevoli dove il valzer viennese conserva intatto lo smalto, ma nei suggestivi motivi desunti dal folclore magiaro perfettamente amalgamati nel tessuto dell'operetta.

Perché *La principessa della Czarda* «è» l'operetta. C'è l'atmosfera di Vienna ricreata dal valzer languido e intimista; ci sono i duetti d'amore fatti apposta per mettere alla prova le doti vocali dei cantanti; ci sono i cori dove la foga della musica si esprime in motivi irresistibili e trascinanti.

Su un libretto banale di L. Stein e B. Jenbach imperniato sulla storiella di Ronald, figlio di Leopoldo Maria principe di Lippert-Weylersheim innamorato della cantante Silvia Varescu, ma già fidanzato con la contessa Stasi, Kalman ha dato fondo alla sua straordinaria inventiva musicale per imbastire uno spartito che fece tremare d'invidia lo stesso Lehàr.

Dopo *La principessa della Czarda* (1915), il musicista ungherese, che fu pure autore della *Contessa Maritza* (1924) e della meno felice *Principessa del Circo* (1926), non riuscì più a raggiungere i livelli del capolavoro. Fra i protagonisti dello spettacolo di questa sera il comico Paolo Pieri e l'indiavolata Nadia Furlon, soubrette tutto pepe.

m. a.

NADIA FURLON STASSEA ALL'ALFIERI NE «LA PRINCIPESSA DELLA CZARDA»

ENRICO IV

Marocchina la sosia della Cardinale

E' un'indossatrice marocchina ventenne la sosia di Claudia Cardinale scelta da Marco Bellocchio per interpretare il doppio ruolo di Matilde Spina giovane (nella maturità è la Cardinale stessa) e di sua figlia Frida nel film «Enrico IV» i cui medioevali manti di imperatore sono vestiti da Marcello Mastroianni.

Il set (rigidamente off-limit a giornalisti e fotografi) è stato ricostruito in un castello edificato nell'Ottocento in finto stile moresco a Rocchetta Mattei, nei pressi di Porretta Terme, nell'entroterra bolognese dove oggi è stato dato il primo giro di manovella.

«Enrico IV» è stato sceneggiato dallo stesso Bellocchio sulla traccia dell'omonimo dramma che Luigi Pirandello scrisse nel 1923 immaginando la follia, prima reale poi mentita, di un giovanotto che, caduto da cavallo durante una cavalcata in costume in cui era travestito da Enrico IV, crede e poi finge, di essere l'imperatore, e volontariamente si rinchiude, sotto queste spoglie, in un castello.

La vicenda si snoda nell'arco di 24 ore e Bellocchio, per mantenere integro il rapporto di dimensione temporale ideato da Pirandello tra presente (la vicenda inventata), passato (i ricordi) e Medio Evo (epoca in cui sono vissuti i personaggi pur con tutt'altre storie, Enrico IV non impazzì e fu quello che si umiliò davanti a Papa Gregorio VII nel castello di Matilde di Canossa), ha anticipato ai nostri giorni quel «presente» che Pirandello ambientò ai suoi.

Così facendo il regista intende offrire una versione critica della scelta dell'imperatore pirandelliano: il rifiuto di rientrare nella «normalità» al momento in cui rinsavisce.

L'esplodere della passione per questa giovane che ripropone in tutto l'immagine del suo grande amore (Matilde gli è ormai indifferente), il desiderio di averla, la voglia di vendicarsi per quello che non fu un «incidente», lo spingono a rivelare la finzione e a rivedere, in qualche modo, l'immobilità storica che si è imposto.

DANZA | IERI AL TEATRO COLOSSEO

BALLETTO

contro la violenza

In una festosa cornice di pubblico si è svolto ieri sera al Colosseo lo spettacolo do gala con la presentazione dei balletti finalisti al Concorso Internazionale di Composizione coreografica indetto dallo Zonta Club di Torino sul tema *Un balletto contro la violenza*.

Violenza. Parola terribile e onnipresente nella vita d'oggi, divenuta simbolo di una crudele ortodossia. Non solo sui fronti di guerra, ma nei rapporti umani. E quasi sempre priva di diritti o legittimazioni storiche. La natura degli uomini e delle idee snaturata dalla mancanza d'amore.

Ma solo nell'amore degli spazi interiori e quelli esteriori dell'uomo s'incontrano e si propagano senza fine da individuo a individuo, da popolo a popolo, quasi a inseguire concentricamente allargandosi la fata morgana di una riconquistata felicità. Questo doveva essere il principio ispiratore del concorso, e le 17 coreografie presentate hanno fatto del loro meglio per attenervisi pur lasciando trasparire che è certamente assai più facile creare un balletto *sulla* violenza che *contro* la violenza.

La giuria, presieduta dalla Principessa Cristina di Svezia, ha quindi premiato i cinque finalisti al termine dello spettacolo, che ha visto alternarsi sul palcoscenico gruppi provenienti dall'Italia, dalla Germania e dalla Francia. Il livello delle coreografie presentate è stato nel complesso buono, anche se ci è parso di aver osservato una certa dicotomia tra coreografie più rispettose del tema di concorso, ma meno originali, e quelle di maggior interesse coreografico ma di più difficile lettura tematica. La *Targa Finalista* è andata a Perti Virtanen per le sue otto scene costruite nel più rigoroso stile accademico, occasione per un'ottima prestazione delle coppie Griggi-La Pietra e Citterio-Nieddu.

Il *Premio Porselli per il più giovane coreografo* classificato è stato attribuito a Elisabetta Faleni per la sua violenza astratta e simbolica su musica cilena. La violenza sarà affrancata dall'amore gioioso e sublime simboleggiato dal condor.

Il *Premio Porselli maggiore* è stato assegnato a Lucia Chemello per la ricchezza di forme plastico-acrobatiche espresse dal suo gruppo, certamente la miglior coreografia per originalità, coesione e colonna sonora (anche se non esente da qualche influsso dei Pilobolus), ma un po' troppo distante dal tema imposto.

Il *Premio Regione Piemonte* ha visto vincente il quartetto francese di Serge Bennathan che in *La Paura*, su musica per organo di Jarret, ha espresso la sua fioritura di assoli, duetti e trii, dando vita al più violento dei balletti presentati, concluso con la vittoria sulla paura mediante la follia.

Il *Premio Zonta* «Un balletto contro la violenza» ha infine coronato la coreografia della tedesca Ursula Bischoff sulle persecuzioni degli ebrei, presentata dal Gruppo Telos di cui fanno parte anche alcune ballerine ipoacusiche perfettamente integrate. Le conclusioni finali di umana solidarietà di Cristina di Svezia e di Susanna Egri hanno quindi felicemente accomiatato il pubblico.

Gianni Secondo

DAMIANO DAMIANI

ANTEPRIMA | NUOVO FILM DI DAMIANO DAMIANI

ORRORE

il terrore corre sul filo

LA casa corrisponde al numero civico 112 della Ocean Avenue nel Long Island ed è protagonista principale del film «Amityville Possession» seconda versione, aggiornata ed arricchita dagli effetti speciali, del precedente film che ora Damiano Damiani, il regista friulano sempre interessato al fantastico e alle vicende psicologiche ambientate in un particolare contesto sociale, ripropone affascinato da una vicenda reale che sconvolse gli animi e rese «storico» il caso Amityville.

Vista alla luce del giorno è una bella casa a tre piani, stile coloniale, annidata su di un prato verde che declina verso una baia, insomma una residenza ideale per una famiglia di origine italiana composta di padre, madre e quattro figli che, appunto alla luce del giorno, giudica ideale la sistemazione di Amityville, ignorando le fantasiose dicerie dei fenomeni paranormali e soprannaturali che scoppiano con ira demoniaca non appena calano le tenebre e gli ignoti invisibili ma crudeli abitanti della villa mettono in atto le loro demoniache azioni per sfrattare gli incomodi aoitanti liberandosi della loro sgradita presenza.

«Amityville Possession» è un altro importante film del nuovo cinema dell'orrore bene condotto nell'iperrealismo e meglio nel neo-irrealismo delle evocazioni infernali che fanno da contraltare al kolossal fantascientifici dai quali il filone dell'occulto ha tratto la parte essenziale degli effetti speciali che contribuiscono a dare forza e incisività alla vicenda ispirata ad una realtà che va oltre l'immaginazione e riesce a creare situazioni apparentemente incredibili ma che provocano nello spettatore scatenanti emozioni in una suspense quasi brutale.

Non più fantasmi di tipo anglosassone avvolti in morbide lenzuola ma mostri grondanti sangue che coinvolgono gli indifesi abitanti di Amityville in un'allucinante serie di manifestazioni soprannaturali destinate a sconvolgere e annientare la pacifica esistenza della famiglia. Un film parapsicologico quindi questo «Amityville Possession» in cui il terrore corre sul filo del dramma in ogni sequenza ed è un thriller di classe destinato a dare vertigini d'angoscia, bene ambientato da Damiani in un'atmosfera vibrante di emozioni e di colpi di scena nel rituale di un satanico occultismo.

Rete uno

13,30 **Telegiornale**
14 — **Tam Tam,** attualità
14,55 **Il Giardino Dei Semplici in concerto,** musicale
15,30 **Schede archeologia: Oplonto,** documenti. Replica
16 — **Shirab,** cartoni animati
16,20 **Tg1 obiettivo su...,** attualità
16,50 **Oggi al Parlamento**
17 — **Tg1 flash**
17,05 **Direttissima con la tua antenna,** per i ragazzi
17,10 **Remi,** cartoni animati
17,30 **Teneri e feroci,** varietà
18,30 **Spazio libero,** i programmi dell'accesso: Federazione Associazioni Italiane Concessionari Produzione Motoristica: Per un nuovo codice della strada, documenti
18,50 **Eccoci qua,** comiche di Stanlio e Ollio
19 — **Italia sera,** varietà presentato da Enrica Bonaccorti e Mino Damato — *Le varie rubriche della trasmissione propongono incontri con personaggi noti di passaggio nelle grandi città, moda, cronaca alternativa, pettegolezzi sui big dello spettacolo, miniconcorsi, anticipazioni sui programmi televisivi e collegamenti con le principali capitali estere*
20 — **Telegiornale**
20,30 **Giallosera,** appuntamento col giallo quiz — *Nel corso del breve sceneggiato assistiamo all'ennesimo delitto compiuto sullo sfondo dell'Hotel Sette Stelle. Lo sceneggiato è interrotto a pochi minuti dalla fine e il pubblico, in studio e da casa per telefono è invitato a trovare la soluzione. Chi indovina vince televisori a colori e gettoni d'oro. Possono telefonare soltanto gli spettatori delle due regioni sorteggiate all'inizio della trasmissione. Sofisticate apparecchiature escludono automaticamente le telefonate provenienti da altre zone*
21,45 **Quark,** viaggi nel mondo della scienza a cura di Piero Angela
22,30 **Telegiornale**
22,40 **Mister Fantasy,** musica da vedere
23,35 **Non vivere,** copia, documenti. Replica
0,05 **Tg1 notte**
0,15 **Hockey su ghiaccio: Italia-Germania Est**

Rete due

15,10 **E' troppo strano,** spettacolo di curiosità
15,30 **Videogames,** giochi
15,45 **Doraemon,** cartoni animati
15,55 **Reparto corse**
17 — **Mork e Mindy: Irruzione in casa Mindlski,** telefilm
17,30 **Tg2 flash**
17,35 **Dal Parlamento**
17,40 **Controluce,** settimanale di teatro e musica— *Informazione sugli spettacoli teatrali e musicali, sulla lirica e il balletto e sulle prime. Analisi di nuove tendenze e nuovi filoni di qualsiasi genere, trame di opere celebri raccontate in tre minuti da un noto attore. Questo è quanto presenta ogni settimana la nuova rubrica presentata da Ottavia Piccolo*
18,40 **Tg2 sportsera**
18,50 **Starsky e Hutch: Il vendicatore,** telefilm. Con Paul Michael Glaser
19,45 **Tg2**
FILM 20,30 **La città delle donne,** di Federico Fellini, con Marcello Mastroianni, Anna Prucnal, Ettore Manni, Donatella Damiani, Malisa Longo, Sara Tafuri, Gabriella Giorcelli. Italia commedia 1980 — *Il cinquantenne Snaporaz viaggia in treno con la moglie e insegue una donna tanto misteriosa quanto bella che lo porta fino ad un hotel dove è in corso un congresso di femministe sempre più minacciose nei confronti dell'intruso. Fuggito in cerca di una stazione, scampato alle insidie di una gigantesca fuochista, Snaporaz dopo essersi scontrato con l'ebete violenza di alcune punk si rifugia in casa dell'ex compagno di scuola Sante Katzone, ultimo grande conquistatore di donne-oggetto, scampa ad un assalto di nazistefemministe, alterna ricordi e crisi matrimoniali e finisce infine sotto processo. Salito su un colossale ring combatte l'ultima battaglia con la donna per risvegliarsi in treno: era tutto un sogno*
22,30 **Tg2 stasera**
23 — **Appuntamento al cinema,** i film che vedremo sul grande schermo
23,10 **Il pianeta Totò,** il principe della risata raccontato a puntate
24 — **Tg2 stanotte**

Rete tre

15,25 **La locandiera,** prosa. Di Carlo Goldoni. Con Valeria Moriconi, Glauco Mauri. Regia di Franco Enriquez. Registrazione effettuata nel 1966
18,25 **L'orecchiocchio,** quasi un quotidiano tutto di musica
19 — **Tg3**
19,30 **Torino nell'uovo di Pasqua,** documenti — *Torino si propone per una sorta di allegra rivoluzione. Nel periodo pasquale la città ha lanciato «L'isola di Pasqua», progetto di svago offerto ai figli dei cittadini all'insegna di un nuovo volto della città. Tema della «quattro giorni pasquale» era il giocare con la città nella città*
20.05 **La scoperta dell'immaginazione,** documenti
20,30 **Basket:** in diretta Banco Roma-Billy
22 — **Concerto operistico** con Mirella Freni, José Carreras, Nicolai Ghiaurov. Al pianoforte: Riccardo Muti. Musiche di Puccini, Verdi, Leoncavallo
Tg3
23,45 **Genova: C'era una volta il cinema: Dagli anni di marmo alla Resistenza.** Documenti

Svizzera

18 — **Per i più piccoli: Arlecchino e la vecchia Jaga,** cartoni animati
18,05 **Per i ragazzi: I grandi personaggi: La grande corsa al Polo Sud,** cartoni animati
18,45 **Telegiornale**
18,50 **Viaval,** varietà
19,25 **Mamy fa per tre,** telefilm
19,55 **Il Regionale,** rassegna di fatti e avvenimenti della Svizzera italiana
20,15 **Telegiornale**
20,40 **Ike,** sceneggiato. Con Robert Duvall, Lee Remick, Dana Andrews. Regia di Melville Shavelson
21,45 **Orsa Maggiore,** rivista di scienza e tecnica
22,30 **Telegiornale**
22,40 **Elezioni cantonali ticinesi,** risultati del Gran Consiglio - **Lo sport:** calcio: sintesi di incontri di Lega Nazionale - Campionati mondiali di hockey su ghiaccio: Canada-Urss

Italia1 (Antenna Nord)

Can. 58-41; 23-70-25

FILM 14,45 **Belle ma povere,** di Dino Risi, con Marisa Allasio, Renato Salvatori, Maurizio Arena, Sandra Panaro, Lorella De Luca. Italia commedia 1957 — *Seguito di «Poveri ma belli».*
16,30 **Bim Bum Bam,** per i ragazzi: **I Superamici,** cartoni animati
18 — **Quella casa nella prateria,** telefilm
19 — **Six million dollars man,** telefilm
FILM 20,30 **L'uccello dalle piume di cristallo,** con Tony Musante, Suzy Kendall. Italia giallo 1970 — *Uno scrittore assiste per caso all'aggressione subita da una donna e comincia a indagare per identificare il colpevole, convinto che si tratti del maniaco che ha già fatto a pezzi tre ragazze.*
22,15 **Thriller,** telefilm
23,30 **Made in Fiat: Progettare col computer,** attualità
23,45 **Questo è Hollywood,** documentario
0,45 **Poliziotto di quartiere,** telefilm
1,35 **Rawhide,** telefilm

Montecarlo

15,50 **Dei miei bollenti spiriti,** sceneggiato. Terza puntata — *Una matura cantante lirica diventa l'amante di un cameriere. Il giovane però è presto attratto dalla fresca grazia di una ragazza.*
17,45 **Guyslugger,** cartoni animati
18,15 **Dottori in allegria,** telefilm
18,40 **Notizie flash - Bollettino meteorologico**
18,50 **Shopping,** guida agli acquisti presentata da Paola Protasi
19,30 **Gli affari sono affari,** quiz
20 — **Victoria Hospital,** sceneggiato
FILM 20,30 **Amori di mezzo secolo,** di Pellegrini, Pietrangeli, Rossellini, Germi, Chiari, con Alberto Sordi, Paola Borboni, Lea Padovani. Italia, drammatico 1954 — *Cinque episodi sul tema dell'amore ambientati in Italia in epoche diverse fra il 1900 e il 1950. Si distingue l'episodio di Rossellini che descrive un amore infelice tra un fante e una contadina durante la prima guerra mondiale*
22 — **Feeling,** giochi, storie, personaggi e canzoni sul filo dell'amore - **Notiziario - Oroscopo**

Capodistria

17 — **Confine aperto,** replica
17,30 **Notiziario**
17,35 **La scuola: Il mondo della scienza**
18 — **Il ritorno dell'ispettore Bluey,** telefilm
19 — **Orizzonti,** documentario
19,30 **Telegiornale - Punto d'incontro**
FILM 20,30 **Un uomo in vendita,** di Richard Harris, con Richard Harris, Romy Schneider. Inghilterra, drammatico 1971 — *Un centravanti di una squadra israeliana è famosissimo e idolatrato dai tifosi, ma quando giunge alla quarantina si accorge di non essere più quello di un tempo e di dover prima o poi mettersi in pensione. Quando capisce che (contrariamente a quanto gli avevano promesso) i dirigenti della squadra non hanno intenzione di assumerlo come allenatore cade in una profondissima crisi e si lascia corrompere da un dirigente di una squadra avversaria. Un bambino gli ridà fiducia*
22,05 **Vetrina vacanze**
22,20 **Telegiornale - Tuttoggi**
22,35 **La morte in faccia,** telefilm

il meglio alla radio

UNO (FM 92, 1)

13,35 **Master.** La musica giorno per giorno
14,30 **Dabadam bam bam.** Nella giungla di parole delle canzoni
15,03 **Radiouno Servizio:** «Oblò». Settimanale di economia e lavoro, di Lino Matti
16 — **Il Paginone,** a cura di Giuseppe Neri
18 — **Check-up per un Vip: G. Mahler.** Programma di Lucio Lironi e Luciano Sterpellone
19,30 **Radiouno Jazz '83.** Appuntamento con Nunzio Rotondo
20 — Ore venti, su il sipario: **Il teatro francese fra i due secoli 1850-1915.** Scritto da Marcello Sartarelli
21,03 **Wonderland.** Viaggio nel mondo di Stevie Wonder. Programma di Giuseppe Barbieri e Sigfrido Merchiorre
21,30 **Italia segreta.** Alla ricerca dei protagonisti in ombra
21,57 **P. I. Ciaikowski: Lo schiaccianoci**
22,27 Audiobox: **Magic moments,** di Marco Ballani

DUE (FM 95,6)

13,41 **Sound Track.** Curiosità, informazioni, ricordi di vecchi e nuovi film e delle loro musiche presentati da Francesco Valrano
15 — **Bel Ami,** di Guy de Maupassant. Tradizione e adattamento di Luciano Codignola (1ª puntata)
15,42 **Concorso per radiodrammi selezionati e prodotti dalle Sedi regionali Rai**
16,32 **Festival!** Programma di cinema, teatro, radio, televisione raccontato da Turi Vasile e Lucio Favaretto
17,32 **Le ore della musica,** a cura di Laura Padellaro
18,32 **Il giro del Sole.** Voci dal mondo delle lettere, delle arti e delle scienze
19,50 **Oggetto di conversazione.** Intrattenimento al di là del silenzio e del fracasso, con Silvano Ambrogi e i suoi ospiti
21,30 **Viaggio verso la notte.** Poesie e prose scelte da Eugenio Ragni
22,50 **Radiodue 3131 notte.** Programma d'intrattenimento in diretta

TRE (FM 98,2)

12 — **Pomeriggio musicale,** a cura di Paolo Donati
15,30 **Un certo discorso,** a cura di Pasquale Santoli
17,30 **Spazio Tre.** Musica e attualità culturali presentate da Benedetta Bini
21,40 **Béla Bartók.** Sonata per due pianoforti e percussione
22,10 Fatti, documenti, persone: **Raymond Queneau: un gioco sull'esistenza,** di Paola Decina Lombardi
23 — **Il jazz.** Improvvisazione e creatività nella musica

G. R. P. (Eurotv)

Canali 66-42-20

FILM 14,30 **Tre tigri contro tre tigri,** di Corbucci e Steno, con Renato Pozzetto, Cochi Ponzoni, Enrico Montesano, Dalila Di Lazzaro. Italia commedia 1977 — *Tre episodi: un parroco ha la consolazione di vedere per la prima volta la chiesa piena di fedeli quando i compaesani (tutti comunisti) credono che abbia avuto rapporti con un'americana; un evaso prima di essere ricatturato gira un curioso filmato televisivo; un avvocato preferisce morire piuttosto di avere rapporti con una bruttissima contessa*

16 — **Tiger man - Gordian,** cartoni animati
18 — **Bonanza,** telefilm
19,05 **Grp flash**
19,35 **Tanto per leggere**
19,45 **Questa sì che è vita,** telefilm
20,30 **Bingoo,** tombolone musicale a premi presentato da Renzo Villa. Regia di Enzo Gatta
24 — **Grp flash**

FILM 0,05 **I due volti della paura,** di Tullio Demichelli, con George Hilton, Fernando Rey. Italia giallo 1972 — *La moglie di uno scienziato perde la testa per un assistente del marito e fa di tutto per persuaderlo a non trasferirsi in un'altra città come invece lui insiste per fare. Un giorno il giovane è trovato ucciso e la polizia sospetta principalmente della donna, di suo marito e della fidanzata che — si scopre — lui aveva da anni ed era al corrente di tutto.*

0,40 **Dai giornali di oggi,** rassegna della stampa cittadina

FILM 1,30 **Un uomo solo,** di Jean-Pierre Mocky, con Jean-Pierre Mocky. Francia drammatico 1969 — *Un violinista, in realtà ladro internazionale abilissimo e mai sospettato, tornando a Parigi dopo anni, scopre che il fratello è stato coinvolto nelle trame di un gruppo terrorista ed è perfino ricercato dalla polizia che lo sospetta come esecutore materiale di una strage. Riuscito a mettersi in contatto con lui, cerca di salvarlo aiutandolo ad uscire dalla banda e contemporaneamente nascondendolo alla polizia.*

FILM 3 — **Il sangue delle vergini,** drammatico

Canale 5

Canali 61-32; 50-69-36

19 — **L'albero delle mele,** telefilm
19,30 **Baretta,** telefilm
20,30 **Dallas,** telefilm
21,30 **Dallas,** telefilm

FILM 22,30 **Una sera c'incontrammo,** con Johnny Dorelli, Fran Fullewinder, Lia Tanzi. Italia commedia 1975 — *Parodia di Love Story: Dorelli è un operaio che vive in un sobborgo di Milano e s'innamora di una grassissima quanto volubile e non simpaticissima miliardaria americana rifiutando per lei di farsi corteggiare dalla più bella della fabbrica. Dopo un lungo periodo di amore la ragazza parte improvvisamente e lui capisce di essere stato solo preso in giro*

0,20 **La boxe**

FILM 1,30 **Desiderami,** di George Cukor, con Greer Garson, Robert Mitchum. Usa drammatico 1947 — *Durante la seconda guerra mondiale una donna apprende la notizia della morte del marito, testimoniata da un suo commilitone. Lei non gli crede e ha ragione: il commilitone si è inventato tutto per sposarla. Il redivivo torna e lo uccide per legittima difesa. Cukor disconobbe il film*

Rete A (R.T.A. - A3 P)

Canali 31-62-33

13,35 **Furia,** telefilm
14 — **Anche i ricchi piangono,** sceneggiato
14,30 **Simon Templar,** telefilm

FILM 15,30 **L'ombra dell'assassino,** drammatico

17 — **Telefilm**
17,45 **Cartoni animati**
18,15 **Anche i ricchi piangono,** sceneggiato
18,45 **Furia,** telefilm
19,15 **Tre contro tutti,** giochi
19,45 **Anche i ricchi piangono,** sceneggiato

FILM 20,15 **La lunga falda,** di Clyde Ware, con Steve Forrest. Usa drammatico 1975 — *La storia, realmente accaduta, di un lunghissimo conflitto interfamiliare che per decenni insanguinò il West e che fu dettato esclusivamente da motivi di interesse. I Naffields e i McCoy allevavano bestiame e negli anni successivi alla guerra civile si contesero mandrie e terreni ricorrendo non di rado all'uso delle armi*

22 — **Simon Templar,** telefilm
23 — **Aggiudicato,** asta telefonica

Retequattro (Telestudio)

Canali 24-45

14 — **Ciranda De Pedra,** sceneggiato

FILM 14,50 **Il giardino di Allah,** di Richard Boleslawsky, con Marlene Dietrich, Charles Boyer. Usa drammatico 1936

16,30 **Flo,** cartoni animati
18,30 **Star Trek,** telefilm
19,30 **Chips,** telefilm

FILM 20,30 **L'inferno di cristallo,** di John Guillermin, con Paul Newman, Steve McQueen, William Holden, Faye Dunaway. Usa avventuroso 1974 — *Si inaugura il grattacielo più alto del mondo, ma all'ottantesimo piano si sviluppa un incendio che presto accende come un fiammifero tutto il mastodonte d'acciaio (colpa del proprietario che non aveva adottato tutte le misure di sicurezza per risparmiare). Alla fine si ricorre ad un rischioso stratagemma per salvare i pochi superstiti che ancora restano all'ultimo piano*

24 — **Lo sport**

FILM 0,30 **A tutte le auto della polizia,** Italia poliziesco

1,30 **Missione impossibile,** telefilm

Elefante (Quarta Rete)

Canali 22-35; 23

FILM 14 — **Racconti di giovani mogli,** di Henry Cas, con Audrey Hepburn, Derek Farr. Inghilterra commedia 1956 — *Commedia inglese vivace e divertente imperniata sui piccoli drammi di due coppie afflitte da bambini terribili e dalla cronica mancanza di baby sitter. C'è anche una crisi matrimoniale subito scongiurata*

15,30 **Ryu,** cartoni animati
16 — **Police Surgeon,** telefilm
16,30 **Mamy fa per tre,** telefilm
17 — **Una signora in gamba,** telefilm
18,30 **Lancillotto 008,** telefilm
19 — **Maude,** telefilm
19,30 **Ispettore Dante,** telefilm
20 — **Movie,** rubrica cinematografica
20,25 **Astropanorama**
20,35 **Aspen,** telefilm
21,30 **I nuovi poliziotti,** telefilm

FILM 22,30 **Ultima grida dalla savana,** di A. Cimati, M. Morra. Italia documentario 1975 — *Documentario sulla caccia nel mondo e sulle sue degenerazioni. Scene da brivido*

FILM 1 — **La signora ha dormito nuda con il suo assassino,** Germania drammatico 1973

Telecity

Canali 63-38-36

FILM 14,15 **Il giorno della civetta,** di Damiano Damiani, con Claudia Cardinale, Franco Nero. Italia drammatico 1968 — *In un paese siciliano viene ucciso un costruttore edile. La mafia cerca di far passare l'assassinio come delitto d'onore, tanto più che del presunto colpevole non si trova più traccia. Un carabiniere cerca invece le prove per incastrare un boss mafioso, ma trova solo il cadavere di un informatore*

16 — **Codice 3,** telefilm
17,30 **Milcaro superstar,** varietà
18,30 **I cartoni animati di Hanna & Barbera**
19 — **Matt and Jenny,** telefilm
19,30 **I cartoni animati di Hanna & Barbera**

FILM 20,30 **Tre tigri contro tre tigri,** di Corbucci e Steno, con Renato Pozzetto, Cochi Ponzoni, Dalida Di Lazzaro. Italia commedia 1977

22,10 **Regan,** telefilm

FILM 23,10 **Antropophagus,** con Tisa Farrow. Italia drammatico 1980 — *Un gruppo di giovani su un'isola deve affrontare un terribile mostro che si ciba di carne umana*

0,45 **Ellery Queen,** telefilm

Quinta Rete

Canale 47

15 — **D come donna**
16,30 **Ritorna il latino**
17 — **Cartoni animati**
18,30 **Telefilm**
19,30 **Lo sport**
20 — **Quella strana ragazza**

FILM 20,30 **Un battito d'ali dopo la strage,** di P. G. Deferre, con Yves Montand, Lea Massari. Francia drammatico 1973 — *Un feroce bandito francese di origine corsa torna sull'isola per alcuni giorni per assistere alla morte della madre malata da anni. La cosa raddolcisce il suo animo, tantopiù che l'incontro con una fiamma giovanile comincia a fargli riprovare antichi sentimenti d'amore. La cosa basta ad un gruppo di killers che lo prendono alla sprovvista dopo averlo pedinato per settimane*

22,10 **Kronos,** telefilm

FILM 23,10 **I tre volti della paura,** con Boris Karloff, Michèle Mercier. Italia fantastico 1964 — *Tre racconti inquietanti di illustri autori trasportati ai giorni nostri (gli autori sono Maupassant, Cechov e Tolstoi).*

FILM 0,45 **Sette volte al giorno,** commedia.

Videogruppo

Canali 52-54; 57

14,45 **Guida alla sopravvivenza,** piccoli annunci economici in diretta per telefono con Francesca Audero
15,30 **Tempo di cinema**
16 — **Uaul,** cartoni animati
18 — **Cronache del campionato di calcio brasiliano**
19 — **Videonotizie**
19,30 **Il Trenta minuti,** attualità
20 — **Anche i ricchi piangono,** sceneggiato

FILM 20,30 **L'uomo, la vergine, i lupi,** di Frank McDonald, con Adam West, Theo Marcuse, Linda Sanders. Usa avventuroso 1965 — *Una bambina di sette anni cresce con due lupacchiotti in Alaska dopo che un orso le ha ucciso i genitori. Per diversi motivi sono interessati a lei un cacciatore che cerca di catturarla per trarne profitto e uno studioso che vorrebbe invece aiutarla. Si alternano colpi di scena, ma alla fine l'antropologo fa arrestare il cacciatore e le dà un aiuto*

22,30 **I pionieri del cielo,** telefilm
23,45 **Videonotizie**

FILM 24 — Titolo non pervenuto in tempo utile

Tele Subalpina

Canale 46

FILM 13 — Titolo non pervenuto in tempo utile
14,30 **Cartoni animati**
15 — **Vacanze a Portofino,** con Teddy Reno, Giuliana Rubini. Italia commedia 1958
17,30 **Telefilm**
18 — **Anziani attivi**
18,30 **Gli gnomi,** cartoni animati
19 — **La Bibbia come un giornale,** rubrica di attualità religiosa
19,30 **I naufraghi,** telefilm

FILM 20,30 **La battaglia del Danubio,** Jugoslavia guerra 1964

22 — **Chi è in scena**

Videouno

Canali 53-39-26

FILM 15,45 **La donna per una notte,** con Alexandra Stewart. Francia drammatico 1968
17,45 **Cartoni animati**
18,15 **Datemi un martello,** attualità
19,15 **Notiziario**
19,30 **Obiettivo comune**
20 — **Burlesque**
20,45 **Lo sport**

FILM 21,10 **L'uomo di Saint Michel,** di Jacques Deray, con Alain Delon, Nathalie Delon. Francia drammatico 1972

FILM 22,35 Titolo non pervenuto in tempo utile

Primantenna

Canali 27-44-38

14 — **Cartoni animati**
15 — **Magnetoterapia**
16 — **Le stelle su di noi**
16,30 **Cartoni animati**
17,30 **Telemarket,** mercatino di novità
18 — **Cartoni animati**
18,30 **Jukes of Piccadilly,** telefilm
19 — **Calcio interregionale**
19,40 **Cartoni animati**
20 — **Sherlock Holmes,** telefilm
21,45 **Aggiudicato a...,** asta telefonica

Studio Nord

Canali 21-56; 68

FILM 14 — **La tragedia del Titanic,** con Sybille Schmitz. Usa drammatico 1942

15,45 **Filmati musicali**

FILM 16 — **Sotto il cielo delle Hawaii,** Usa avventuroso 1938

18 — **Cartoni animati**
19,05 **Giorno dopo giorno,** almanacco
19,15 **Canavese oggi**

FILM 20,30 **Lo spettro del passato,** con Gaby Morlay, Louis Jouvet. Francia drammatico 1946

FILM 23 — Titolo non pervenuto in tempo utile

Telecupole

Canali 64-57; 21

FILM 14 — **Per noi due il paradiso,** con Betty Grable. Usa musicale 1950
15,30 **I novellini,** telefilm
16 — **Lenny,** telefilm
17 — **Angie,** cartoni animati
17,30 **Grand Prix,** cartoni animati
18 — **Cash e Tandarra,** telefilm
19,25 **Los Angeles ospedale Nord,** telefilm
20,30 **I novellini,** telefilm
21 — **Monsù Giget,** commedia dialettale

FILM 23,50 **I corvi ti scaveranno la fossa,** con Craig Hill. Italia western 1973

Canale 68

Canali 68-57

13 — **Hazell,** telefilm
14 — **Sport e brivido,** documentario
14,30 **Telemarket,** annuncia economici

FILM 15 — **Donne e veleni,** con Marlene Dietrich. Drammatico

16,30 **Calcio interregionale**
17,30 **Cartoni animati**
18,30 **Il giocabimbo**
18,55 **Zaborgar,** cartoni animati
19,30 **Speciale basket**

FILM 20,30 Titolo non pervenuto in tempo utile

22 — **Hazell,** telefilm
23 — **Asta telefonica**

STAMPA SERA

CRITICA		PUBBLICO	
Capolavoro	★★★★★	Eccezionale	●●●●●
Ottimo	★★★★	Successo	●●●●
Favorevole	★★★	Consensi	●●●
Discusso	★★	Discordi	●●
Mediocre	★	Scarso	●

PRIME VISIONI

Ambrosio
c. Vitt. Emanuele 52
Tel. 547.007
Lire 4500

Tron, produzione Walt Disney, con Jeff Bridges, Bruce Boxleitner, David Warner, Cindy Morgan, Barnard Hughes (Usa-Colori) — Dopo aver creato delle misteriose video-forze, deve distruggerle per sopravvivere. Non viet.
15,40; 17,20; 19; 20,30; 22,30 **Fantascienza** ★★★/●●●●

Ariston
v. Lagrange 31
Tel. 546.147
Lire 4500

Bambi, produzione W. Disney (Usa-C.) — Le divertenti e tragiche avventure del bellissimo cerbiatto, alle prese con i suoi amici della foresta e il grande e spaventoso incendio del bosco. Non viet.
15,40; 17,20; 19; 20,40; 22,30 **Dis. animato Riedizione '42**

Arlecchino
c. Sommeiller 22
Tel. 537.190
Lire 4500

Acapulco, prima spiaggia... a sinistra, di Sergio Martino con Gigi Sammarchi, Andrea Roncato, Simona Marchi (Italia-Colori) — I due comici romagnoli in una serie di divertenti avventure, fra mare, ragazze, scherzi e amori. Non viet. **Comm.**
16,40; 18,45; 20; 22,30 **Prima visione**

Astor
v. Viotti 8
Tel. 519.516
Lire 4500

Gandhi, di Richard Attenborough, con Ben Kingsley, Candice Bergen, Edward Fox, Trevor Howard (G. B.-Col.) — Dall'apostolato in Sudafrica alla morte violenta, i 57 anni della guida spirituale della nuova India. Non viet. Otto Oscar **Colos. storico**
15; 18,20; 21,40 ★★★/●●●

Augustus
p. C.L.N. 248
Tel. 530.714
Lire 4500

CHIUSO PER LAVORI

Capitol
v. S. Dalmazzo 24
Tel. 540.605
Lire 4500

Dark Crystal, di Jim Henson e Frank Oz (Usa-Colori) — Fra pupazzi e trucchi, la storia fantastica di due razze sopravvissute: gli Skeksis, sorta di draghi potenti e brutali, e i Mistici, lucertoli studiosi e riservati. Non viet. **Fantastico**
16,40; 18,40; 20,40; 22,40 ★★/●●●●

Centrale
D'ESSAI
v. C. Alberto 27
Tel. 540.110
Lire 4000

Tu mi turbi, di Roberto Benigni, con Roberto Benigni, Olimpia Carlisi, Giacomo Piperno, Claudio Digagli (Italia-Colori) — Le ultime divertenti avventure dal celebre e sconclusionato comico toscano. Non vietato **Commedia**
16,30; 18,30; 20,30; 22,30 ★★/●●●

Cristallo
v. Gioto 5
Tel. 650.71.00
Lire 4500

CHIUSO PER LAVORI

Dorla
v. Gramsci
Tel. 542.422
Lire 4500

Il verdetto, di Sidney Lumet, con Paul Newman, Charlotte Rampling, Jack Warden, James Mason (Italia-Col.) - L'avvocato Frank Galvin, impegnato in un'indagine oscura, ha ancora una chance per risolvere il caso. Non viet. **Drammatico**
15,40; 17,50; 20,10; 22,30 ★★★/●●●●

Gioiello
v. C. Colombo 31
Tel. 500.750
Lire 4500

Sapore di mare, di Carlo Vanzina, con Jerry Calà, Marina Suma, Christian De Sica, Angelo Cannavacciuolo (Italia-Colori) — Ambientate su una spiaggia italiana le avventure di un gruppo di adolescenti degli Anni 60. Non viet. **Commedia**
16,30; 18,30; 20,30; 22,30 ★★/●●●●

Keller
STUDIO
v.le Mad. Camp. 1
Tel. 215.613
Lire 4500

CHIUSO PER FERIE

Ideal
c. Beccaria 4
Tel. 541.523
Lire 4500

Un povero ricco, di Pasquale Festa Campanile, con R. Pozzetto, Ornella Muti (It.-Col.) — Imprenditore edile milanese per esorcizzare il fallimento, si allena alla povertà travestendosi da fattorino prima e da disoccupato poi. N. viet. **Commedia**
16,10; 17,40; 19,20; 20,50; 22,30 ★★/●●●●

Lilliput
v. XX Settem. 15 bis
Tel. 537.100
Lire 4500

Slok, di John Landis, con John Landis, Saul Kahan, Joseph Piantadosi, Eliza Garret, Eric Allison, Erika Blankey (Usa-Colori) — Il regista di «Animal House», «The Blues Brothers», nell'ultima divertente produzione. Non viet. **Commedia**
16; 17,40; 19,20; 21; 22,40 ★/●●●

Lux
Gall. S. Federico
Tel. 541.263
Lire 4500

CHIUSO PER LAVORI

Nazionale
v. Pomba 7
Tel. 518.850
Lire 4500

Sapore di mare, di Carlo Vanzina, con Jerry Calà, Marina Suma, Christian De Sica, Angelo Cannavacciuolo (Italia-Colori) — Ambientate su una spiaggia italiana le avventure di un gruppo di adolescenti degli anni 60. Non viet. **Commedia**
16,30; 18,30; 20,30; 22,30 ★★/●●●●

Olimpia
v. Arsenale 31
Tel. 532.448
Lire 4500

Un tranquillo week-end di paura, di John Boorman, con Jon Voight, Burt Reynolds (Usa-Col.) — Week-end riposante a contatto con la natura, si trasforma per due amici in un'avventura cruenta e terrorizzante. Viet. 18 **Drammatico**
16,30; 18,30; 20,30; 22,30 **Riedizione '73**

Reposi
v. XX Settembre
Tel. 531.400
Lire 4500

Scusate il ritardo, di Massimo Troisi, con Massimo Troisi, Giuliana De Sio, Lello Arena (Italia-Colori) — Vincenzo, giovane napoletano che vive in attesa della fortuna, s'innamora di una ragazza ma rovina tutto. Non viet. **Commedia**
16; 18,10; 20,20; 22,30 ★★★★/●●●●

Romano
Galleria Subalpina
Tel. 510.145
Lire 4500

Copkiller, di Roberto Faenza, con Harvey Keitel, Nicole Garcia, Leonard Mann, John Lydon (Italia-Colori) — Spasmodica ricerca di un killer specializzato nell'assassinare poliziotti. Di lui si sa che non lo fa per denaro. Viet. 14. **Poliziesco**
16,30; 18,30; 20,30; 22,30 ★★/●●●

Studio Ritz
v. Acqui 2
Tel. 830.521
Lire 4000

Io Chiara e lo Scuro, di Maurizio Ponzi, con Francesco Nuti, Giuliana De Sio (Italia-Colori) — Giocatore di biliardo e bella sassofonista scoprono l'amore dopo molte avventure. Non vietato. **Commedia**
16,30; 18,30; 20,30; 22,30 ★★★/●●●●

Vittoria
v. Roma 366
Tel. 561.789
Lire 4500

Pappa e ciccia, di Neri Parenti, con Paolo Villaggio, Lino Banfi, Milly Carlucci (Italia-Colori) — Il comico genovese e quello pugliese per la prima volta insieme come protagonisti, in una serie di strampalate avventure. Non viet. **Commedia**
16,40; 18,40; 20,40; 22,40 **Prima visione**

PROSEGUIMENTI

Acapulco
v. Donizetti 6
Tel. 651.264
Lire 3000

CHIUSO

Ambra
v. C. Saluzzo 77
Tel. 297.197
Lire 3000

CHIUSO IN ATTESA DI VERIFICA DELLA COMMISSIONE PROVINCIALE DI VIGILANZA

Arco-Inc.
c. Pr. Oddone 31
Tel. 484.621
Lire 3500

Il bel matrimonio, di Eric Rohmer, con Beatrice Romand, André Dussolier (Francia-Colori) — Ragazza tronca relazione con un uomo sposato e decide di accasarsi. A questo fine fa corte serrata ad affascinante avvocato. Non viet. **Commedia**
20; 22,30 ★★★★/●●

Faro
v. Po 30
Tel. 832.214
Lire 3000

Film in lingua inglese
Ingresso riservato soci
Film ore 16,30; 19; 21,30

Fiamma
c. Trapani 57
Tel. 372.057
Lire 3000

CHIUSO

La Perla
c. De Gasperi 26
Tel. 584.791
Lire 3500

Victor Victoria, di Blake Edwards, con Julie Andrews, James Garner (G.B.-Colori) — Cantante per ottenere successo si finge uomo travestito da donna. Guai ed equivoci sono inevitabili. Vietato 14. **Commedia**
16,05; 18,05; 20,10; 22,20 ★★★/●●●●

Massaua
p. Massaua 9
Tel. 795.803
Lire 3000

Testa o croce, di Nanni Loy, con Nino Manfredi, Renato Pozzetto (Italia-Colori) — Due uomini diversissimi per idee e sentimenti si trovano a dover convivere. Guai ed equivoci a ripetizione. Non vietato. **Commedia**
16,30; 16,30; 20,30; 22,30 ★★/●●●●

Massimo
v. Montebello 8
Tel. 876.061
Lire 3000

SERATA SPECIALE

San Paolo
v. Cesana 80
Tel. 372.637
Lire 2000

Arancia meccanica, di Stanley Kubrick, con Malcom McDowell, Adrienne Corri, Patrick Magee (G.B.-Colori) — Teppista drogato a scopo scientifico, diventa fantoccio meccanizzato, disumanizzato. V. 18. Segnalato dalla critica. **Fantascienza Riedizione '72**
20; 22,15

TEATRI

TEATRO REGIO: ore 15,30 turno Studenti: **Eugenio Onieghin,** di Piotr Ilic Ciaicovski. Direttore Yuri Ahronovitch.
PICCOLO REGIO: ore 21 Musica, Società e Cultura: «Il sinfonismo classico: da Haydn a Beethoven», a cura di Giorgio Pestelli. Seguirà un concerto in collaborazione con il Conservatorio «G. Verdi» di Torino. **Classe di musica da camera e orchestra degli allievi del Conservatorio «G. Verdi» di Torino.** Musiche di Beethoven e Haydn. Ingresso libero.
ADUA - GRUPPO DELLA ROCCA: Il Gruppo della Rocca prova **Josef K., tu Prometeo.**
ALFIERI (535.440): ore 21 Festival dell'operetta: **La principessa della Czarda.** Pren. cassa teatro.
ARALDO (v. Chiomonte 3, tel. 331.764): 2° Festival Teatro dei ragazzi: ore 10 **Storia di un paese lontano,** Sc. El. Lessona succ. via Fiocchetto III B. Ore 20,30 **Pinocchio in musica,** Sc. El. Duca degli Abruzzi IV C.D.
CABARET VOLTAIRE (v. Cavour 7, tel. 516.046): ore 21 2 spettacoli: **Paradiso dell'essere nel tempo per non fare - Essere l'Edipo nel tempo per non vedere.** Compagnia del Cabaret Voltaire. Posti limitati.
CABARET VOLTAIRE (v. Cavour 7, tel. 516.046): ore 20,30 Compagnia Quattro Cantoni di Roma **Re-cita** di e con Rino Sudano. Ingresso soci.
CARIGNANO: ore 21 **Il bugiardo** di Goldoni. Tel. 55.62.46.
CENTRO JAZZ TORINO (CJT e R.T.A. - Fm 104) presentano al Big (corso Brescia 28): ore 22 **Harry «Sweets» Edison Quartet.**
GIANDUIA MARIONETTE LUPI: spettacoli per le scuole. Inf. tel. 530.238.
GOBETTI: ore 21 Paolo e Lucia Poli in **Paradosso???.** Tel. 556.246. Ultima settimana
NUOVO: Il mimo quotidiano. Sono aperte le iscrizioni al seminario di mimo con Alessandra Musoni. Inf. 680.668.
NUOVO - SALA VALENTINO: da giovedì ore 21,15 I Cabarettieri presentano **Cammina... cammina.** Testi di Gianpiero Viola. Inf. tel. 655.552.
PUNTO FISSO: Teatro di Movimento fino a martedì ore 18-21. Iscriz. al corso sull'uso della maschera. Palestra Duomo. Inf. tel. 578.843.
PUNTO FISSO: dal 2 maggio stage di 2 mesi su **Giochi drammatici e tecnica del movimento,** iscr. Palestra Duomo ore 18-20. Inf. 578.843.

GALLERIE E MUSEI

ARTECENTRO-QUAGLINO Sergio Truis.
ARTE CLUB (Broilerio 3): Mario Grosso.
AVERSA (v. C. Alberto 24): Mostra G. Depetris.
BODDA (v. Cavour 28): '800 antichi, antiquariato.
CITTADELLA: Virginio Cimiraghi.
DAVICO: Personale Antonio Bueno.
MAGIMAWA (v. P. Tommaso 2): L. Pivi, R. Moffa, personali.
PICCOLO REGIO: ore 10-12,30 - 16-19 Mostra **I Galleri scenografi** a cura di Simonetta Angrisani. In collaborazione con il Museo Teatrale alla Scala di Milano. Ingresso libero. (Sino all'8 maggio, escluso lunedì).

GINGER ROGERS AL MUSEO DEL CINEMA

PORTICI (885.476): Mantrino A.
ROSARIA ARTE (877.387): F. Raga.

ASSOCIAZIONE PIEMONTESE GALLERIE ARTE MODERNA
ACCADEMIA: Trento Longaretti, Capelli, Lizioli, Marra, Nicoli.
BERMAN: Pietro Bojer.
CAVOUR Moncalieri: Franco Gonella.
DORIA: Tangka e argenti orientali.
ESKENAZIARTE: Branko Lovak.
FOGLIATO (Mazzini 9): Luigi Delleani.
GISSI (p. Solferino 2, tel. 534.473): Disegni, acquerelli, tempere.
LA BUSSOLA (v. Po 9): pers. Soffiantino.
LA GIOSTRA - Asti: G. Sangiuineti.
NARCISO: sculture di G. Sangregorio.
PIEMONTE ARTISTICO (v. Roma 264): Carla Gentile. Ore 15,30-19,30.
PIRRA (c. Cairoli 32 - tel. 877.344): XXXI Raduno pittori piemontesi in costiera amalfitana.
PIRRA CERAMICHE (Lungopo Cadorna 1, tel. 877.810): **Nostalgia di Lenci.** La Vi-Bi.
SANT'AGOSTINO (535.963): c/o Hotel Jolly Ambasciatori, c. Vittorio Emanuele 104 Torino, questa sera ore 21 importante asta dipinti '800-'900: 2° tornata.
VIOTTI: Ernst Fucha.

MUSEO DELLA MARIONETTA (Teatro Gianduja, via Santa Teresa 5): ore 10-12; 15-18.
MUSEO NAZIONALE DEL CINEMA (Palazzo Chiablese): film da rivedere. Alle 16 e 21,15 **L'amante sconosciuto (Black Widow)** di Nunnally Johnson, con Ginger Rogers, Gene Tierney, Van Heflin (Stati Uniti, 1955, colori, minuti 95).

RITROVI

BELLE ARTI: ore 15,30-21 danze.
LA PERLA: ore 15,30-21 danze.
TROCADERO: ore 21 La Troupe.

SAN GIORGIO VALENTINO - Ristorante Danze: orch. Dino Novara.
SHAKER - PIANO BAR (C. Battisti 3, tel. 532.492): Bernard Thomas, Krystyne, Renzo Gallino.
SHAKER DISCOTECA: ore 21.

CARIGNANO ore 21
UGO PAOLA SILVANA
PAGLIAI GASSMAN DE SANTIS
con ENRICO OSTERMANN
IL BUGIARDO
di Carlo Goldoni
con **Carlo Montagna, Antonio Francioni, Salvatore Landolina**
Regia di **ALVARO PICCARDI**

ALFIERI
STASERA ORE 21
«LA PRINCIPESSA DELLA CZARDA»

NUOVO SALA VALENTINO
da giovedì
I CABARETTIERI
presentano
«CAMMINA... CAMMINA»
Testi di **Gianpiero Viola**
musiche di **Gigi Amisano**
regia di **Cesare Goffi**
informaz. tel. 655.552

ALTRE VISIONI

CONTINENTAL (via Nizza 348, tel. 697.068): OGGI CHIUSO

FORTINO (via Cigna 47, telefono 486.560): OGGI CHIUSO. Domani: **Atmosfera zero**

JOLLY (via Verolengo 130, telef. 260.161): OGGI CHIUSO

NUOVO ODEON (via Venalzio II, tel. 749.23.62) **Saranno famosi,** di Alan Parker, con Michael Gare, ore 20-22,40 **Musicale**

ZONA CENTRO

ASSOCIAZIONE MOVIE CLUB (via Principe Amedeo 5/L, tel. 544.077): Personale di Eric Rohmer **«La collezionista»** (versione italiana) con Haydeé Politoff; Patrick Bauchau; ore 18,30 **«Le Canou de Claire»** (versione originale) con Jean Claude Brialy, Beatrice Romand, ore 20,30; 22,30 **Commedia**

CROCETTA - S. RITA - MIRAFIORI

ADRIANO (v. Sacchi 65, tel. 587.715): **Arturo,** D. Moore, L. Minelli. Non viet. **Comm.**

SMERALDO d'ESSAI (via Tunisi 92, telefono 3299.827): **Shining,** di S. Kubrick, con Jack Nicholson. Viet. 14; 20; 22,30 **Giallo**

VINZAGLIO (c. Duca Abruzzi 102, telefono 596.125): **Alta tensione,** di Mel Brooks, con Madaline Kahn. Ore 20,30; 22,30 **Comico**

ZONA FRANCIA

BERNINI (corso Tassoni 3, tel. 749.38.43): **Gli ultimi fuochi,** di Elia Kazan, con R. De Niro, J. Nicholson. Viet. 14 **Drammatico**

ZETA d'Essai (via Cibrario 88, tel. 749.2907): **Gloria,** di John Cassavetes, con Gena Rowlands. Ore 20,15; 22,30 (ultimo giorno) **Drammatico**

* Film segnalato dalla critica: **Arancia meccanica** (S. Paolo)

LUCI ROSSE

MAFFEI (via Principe Tommaso 5, telefono 683.354): **L'adorabile lingua di velluto,** con Gabriel Pontello. Ap. 14,30, ult. 22,30

METROPOL (via Principe Tommaso 6, tel. 650.5470): **Condannate al piacere.** Or. 14,30; 16; 17,40; 19,10; 20,40; 22,30. Ingr. L. 4000

ORFEO (piazza Carlina, tel. 839.6701): **Woman in love,** 1° visione. **Erotic college girls super Pin Pon.** Ingresso riservato soci Naskira Club. Ap. 15; ult. 22,30

REGINA (corso Regina Margherita 123, tel. 530.885): **Il grande momento.** (Hard americano) Ap. 10; ult. 22.

PRINCIPE (via Principi d'Acaja 45, tel. 749.6951): CHIUSO PER RESTAURI

TORINO (via Buozzi 6, tel. 530.353): CHIUSO PER LAVORI. Prossima riapertura

ALCIONE (c. Regina Margherita 134 tel. 5213.145): CHIUSO

ARTISTI EROTIC CENTER (via Giulia di Barolo 24): CHIUSO

MILANO DOPPIA LUCE ROSSA (via Milano 8, tel. 530.255): **Vacanze erotiche.** Ap. 10; ult. 22,30.

ROMA BLUE (via San Donato 40, tel. 487.765): CHIUSO PER RESTAURI

SELENE (c. Belgio 53, tel. 874.171): **Erotic family.** Ap. 15, ult. 22

SPEZIA (via Nizza 170, tel. 696.3617): CHIUSO PER LAVORI

VITTORIO VENETO (piazza Vittorio Veneto 5, tel. 871.642): **Le ragazze super p...** Ap. 14,30, ult. 22,30

ALEXANDRA (via Sacchi 18, tel. 511.293): **La doppia bocca di Erika,** Alta Wilson 14,05; 15,45; 17,25; 19,05; 20,45; 22,30

MAIOR (largo Giulio Cesare 80, tel. 287.974): **Seduzione di collegiale.** Ap. 15; ult. 22,30

CINECLUB (via Fratelli Calandra 15, tel. 447.2868): CHIUSO PER RESTAURI

CABARET VOLTAIRE (via Cavour 7, telefono 516.046): RIPOSO